PORTE PAGO

TIERRA GALLEGA

SEMANARIO REGIONAL ILUSTRADO

Dirección y Administración: Piedras 605, esq. Juan C. Gomez | Fundador-propietario: JOSE M. BARREIRO | Teléfono: La Uruguay», 2098 (Central)

Año II | Montevideo, Domingo 20 de Enero de 1918 | Núm. 49

Por buen camino

En estos momentos en que la humanidad entera se agita y mueve violentamente hacia ideales que sustituyan las caducas prácticas de otras épocas, España no puede — si quiere vivir libremente — alejarse de la corriente innovadora. No ya por las armas, — que ello sería insensato — pero sí por la fuerza de la razón, es menester que nuestra patria se oriente con seguridad y firmeza en esta crisis de valores morales que padece el mundo.

Todas las luchas de orden político y económico que en la actualidad embargan el alma nacional española, no deben infundirnos temores ni inspirar vagas sospechas. No vacilamos en afirmar que la renovación hispana se acentúa cada día con más vigor y que no tardará en llegar la hora decisiva y culminante en que las aspiraciones del pueblo tengan confirmación amplia. O mucho nos engañamos o las elecciones próximas señalarán nuevos derroteros a la política de nuestra patria. Ese afán de reformas envuelve naturalmente todas las actividades del país, extendiéndose a los más apartados lugares, aun a aquellos que, como Galicia, no suelen caracterizarse por una acción extraordinaria y rebelde cada vez que se trata de elegir representantes parlamentarios.

Galicia ha comenzado a moverse ya. No le guía otra intención que la muy noble y santa de ahogar el caciquismo ancestral que la consume y aniquila sus bríos; aspira al bienestar económico que por ley natural le corresponde; defiende la prosperidad de la región que los santones y vampiros detestan; quiere derribar ídolos, acabar con el fetichismo y conmover el espíritu gallego, para que cesen de una vez la anormalidad, la corruptela, la prevaricación. Galicia empieza a luchar. Alegrémonos, porque la lucha es vida.

Los gallegos de América debemos participar en la acción reformista. Si queremos, podemos ayudar no poco al triunfo de la buena causa; alejémonos de los que se cruzan arábigamente de brazos y hagamos un esfuerzo organizando entidades en este continente que reflejen honor sobre nuestro nombre y puedan aportar, en el terreno de la cultura y enseñanza, elementos de triunfo.

Los gallegos de Montevideo tenemos pruebas definitivas y concluyentes del inmenso valor colectivo. Ahí está, pregonando los estusiasmos más alentadores y como afirmación rotunda y altiva del galleguismo en el Uruguay, la nueva institución «Casa de Galicia», para cuyo progreso sorprendente y desarrollo maravilloso no fué necesario hacer otra cosa que patriotismo honrado, rindiendo culto de respeto a todas las ideas, a todos los principios y convirtiendo el amor a nuestra causa en una religión.

Por España, nuestra patria, por Galicia, nuestra cuna, por el prestigio de los gallegos que vivimos alejados de la tierra, es necesario luchar sin descanso.

La satisfacción del triunfo compensará con creces todos los esfuerzos que empleemos en la campaña.

GALICIA MONUMENTAL

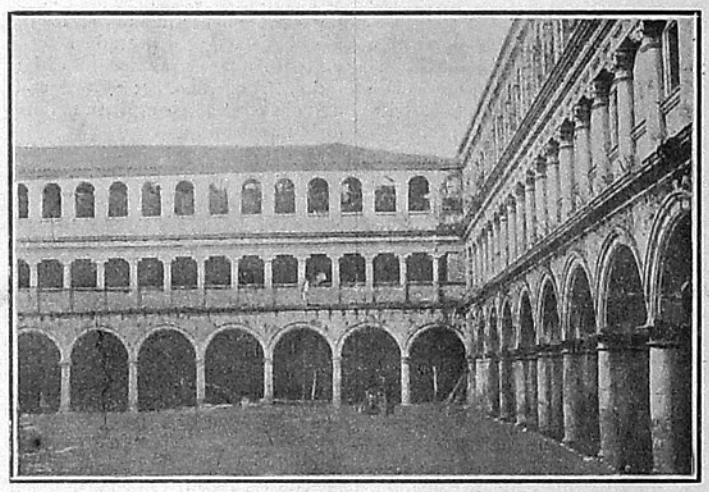

MONASTERIO DE RIBAS DE SIL. — Patio principal

Construido en los mejores tiempos del Renacimiento, es notable por su hermoso conjunto y la amplitud de sus dimensiones. Consta de tres cuerpos, el inferior de arcos de medio punto sobre columnas de orden dórico, el segundo en platabanda y alfeizarado en los intercolumnios, y el superior formado por ventanas con arcos de medio punto descansando sobre pilastras.

Gallegos y Catalanes

En el mitin de afirmación nacionalista dado en el Centro de dependientes del comercio y de la industria de Barcelona y en el banquete ofrecido por la Liga a los expedicionarios gallegos — de cuyos actos habló oportunamente TIERRA GALLEGA — fundiéronse al calor del entusiasmo las bases de la inteligencia galaico-catalana, regidas por un recto sentido político e iluminadas por un alto ideal patriótico. En la imposibilidad de transcribir los notables discursos pronunciados en ambos actos, conténtense los lectores con este pequeño ramillete de conceptos.

«Hemos venido a aprender en vuestro ejemplo. Queremos que Galicia, con Vasconia y además pueblos de la península afirmen ante el mundo que España puede salvarse. Al pueblo gallego compete la misión de ser el articulador entre España y Portugal para la incorporación del alma lusitana en la gran colectivad ibérica». (Valcárcel.)

«Vosotros, catalanes, tenéis sobra de vida, y algún día podremos pagaros la ayuda que nos prestéis. A pedírosla hemos venido, pero no para imitaros servilmente, que eso fuera un error fundamental. Os la reclamamos por un egoísmo naturalísimo en nosotros, pero que es a la vez altruista, dado que en nuestra prosperidad y la vuestra y en la de Vasconia y de todas las demás regiones españolas ha de basarse la prosperidad colectiva del gran imperio ibérico». (Rodrigo Sáenz.)

«Todo pueblo que tiene pensamiento propio, necesita de un verbo para expresarlo. Regionalismo... Nacionalismo... Se ha pretendido afirmar que lo que aquél tiene de bueno tiene el último de peligroso Vamos nosotros a la esencia de las cosas y no nos preocupamos de discutir palabras. Pero hemos visto que los catalanes deben sus mayores triunfos a haberlo informado todo en el sentimiento nacionalista. Nos ha sorprendido, contrastando con las universidades del estado, ninguna de las cuales tiene un verdadero espíritu universitario, encontrarnos con vuestra espléndida universidad industrial, creación de vuestro espíritu nacionalista. Pretenden los caciques de allá que es vano empeño querer imitar a los catalanes, porque sois superiores. Y hablan así sin tener en cuenta que son los emigrantes gallegos, en buena parte analfabetos, los que sostienen magníficas escuelas ajenas a toda intervención oficial, los que en América organizan grandes asociaciones y una gran biblioteca y los que estaban a punto de crear, cuando la guerra ha venido a entorpecerlo, una universidad hispano-americana en Santiago. ¿Qué no puede esperarse de una raza en la cual hasta los analfabetos dan semejantes ejemplos?

«No hemos venido aquí a solicitar un programa ni a buscar una receta nacionalista: no aspiramos a catalanizar Galicia. Esto no sería propio ni congruente. Lo que de vosotros demandamos es ayuda para levantar la pesada losa del caciquismo que nos ahoga. Deber y honor de los pueblos libres es colaborar a la libertad de los demás». (Porteiro.)

Afirmaciones catalanas:

«Llevad a Galicia el convecimiento de que nuestra fuerza no estriba tanto en querer extirpar vicios administrativos, cuando en el firme em-

peño de extinguir la apatía del pueblo. Todo pueblo será libre siempre que se proponga serlo». (Morera y Galicia.)

«No pretendemos ir a Galicia a crear una sucursal de la Lliga regionalista, ni a traer un molde de regionalismo. Iremos tan sólo a ayudar a que la voluntad del pueblo gr[illegible] pueda manifestarse libremente.

«Galicia y Cataluña han seguido hasta aquí dos distintas direcciones en las manifestaciones de la política activa. Galicia ha producido muchos políticos, pero ninguna política. Cataluña, en cambio, ha producido pocos políticos y tiene, sin embargo, una política propia. Todos los ministerios han estado llenos de políticos gallegos, ocupando con frecuencia los primeros lugares. ¿Y cuál bien han reportado a Galicia y a España? En cambio, en Cataluña, después de cuidarnos de los nuestro, mirando con despego y hostilidad a la política general española, una vez que nos hemos sentido bastante fuertes para intervenir en la gobernación del estado, ha bastado el nombramiento de dos ministros catalanes para que se hable de la representación de Cataluña y de la influencia política catalana sobre la general de la nación.

«Las próximas cortes serán decisivas para los pueblos, las idealidades y los intereses de España. No las convocará un partido y por tanto no acabarán cuando acabe un gobierno. Por tal motivo importa que sean reflejo exacto de la voluntad del país, advirtiendo que menos repugnante que la figura del cacique será la del pueblo que lo tolere. Tengo la impresión de que la estructura de las próximas cortes ha de resultar principalmente de la representación de Galicia. En derrotar a los caciques gallegos tenemos, pues, un empeño tan grande como vosotros mismos. Batiéndolos y anulándolos contribuiremos a que todos los pueblos españoles recobren su personalidad y a que termine la farsa de la política degradante. Al efecto, sostendremos con vosotros las conclusiones íntegras de la asamblea de parlamentarios. Y no cesaremos hasta tanto que todos los pueblos ibéricos, mediante el libre desenvolvimiento de sus impulsos y energías, constituyan una España fuerte, no por la dominación de los unos sobre los otros, sino por la fraternidad y por el ideal que Cataluña ha creado y se apercibe a difundir por toda la nación». (Cambó.)

Mientras en Madrid los políticos del turno, cada vez más desconcertados, andan combinando sus maniobras, ya de todo punto inútiles, para rehacer el derrumbado edificio de las ficciones, la Semana Gallega, exuberante de alientos y energías y suscitadora de entusiasmos populares, vierte sobre la conciencia nacional raudales de nueva luz orientadora.

CARNET

Elogio de la filosofía

Para Tierra Gallega.

Se ha dicho como vivir lo más fundamental de todo, desde el momento en que venimos al mundo — es lo que menos mortales saben hacer. Vivir, para un hombre, no es comer y reposar, cosas ambas que hace el cerdo a maravilla. Los días pasan para el cerdo, pero el cerdo ¡ay! no pasa, no puede pasar por los días.

Un elemental prurito de diferenciación nos impone, pues, ser de modo muy distinto. Aristóteles dijo con aquella su original prestancia:

«Para vivir es necesario ser una bestia o un dios».

Y el profesor de Basilea, muchos años antes de que lo enloquecieran los hombres, por el tremendo delito de haber nacido genio, corrigió en esta forma la sentencia del peripatético griego:

«Puede vivirse siendo bestia y dios a un tiempo, es decir: siendo filósofo».

En un admirable cursillo dado por un ilustre profesor hispano — Ortega Gasset— en nuestra Universidad, se nos dijo cómo la filosofía no es cosa que se enseñe: «La filosofía se aprende». Y he ahí el gran principio.

Nosotros compadecemos sinceramente a esas criaturas que han encontrado todas «las cosas hechas» en el mundo. Nos referimos a quienes no tuvieron necesidad de luchar para labrarse una posición. Esas personas nunca tendrán concepto fidedigno de la vida.

En cambio quien luchó desde niño para abrirse camino ¿qué de observaciones no habrá tenido ocasión de hacer?... ¿Cuántos secretos de las almas no habrá descubierto?...

Ciertamente que saber es entristecerse; pero todos los espíritus sacan ventaja del saber. Emana del saber, entre otras virtudes apreciables, la indulgencia. Quien haya vivido intensamente no podrá por menos de sentirse filósofo. Porque filosofía es, ante todo, la verdad.

Vicente A. Salaverri,
(Antón Martín Saavedra).

LO QUE FUÉ

Lamentaciones de un torero

La prensa gallega nos informa detalladamente de la partida del *fenómeno* Belmonte para América. Nos llegan esos diarios casi al mismo tiempo que los de la república peruana, cuya capital es ahora testigo del arte de Belmonte. La prensa de Galicia, especialmente la viguesa, habla del embarco del célebre matador, a quien acompaña su cuadrilla, en el trasatlántico «Alfonso XII». Y los periódicos incaicos vienen repletos de crónicas rezumando alabanzas sin tasa para ese prócer de la tauromaquia moderna.

Al poner su pie en la escala del vapor que lo trajo a «descubrir» estas tierras de América, Belmonte ha tenido una frase: «Lamento sinceramente que en Vigo no haya plaza de toros». Esto dijo el torero, y sus palabras las recogemos hoy con el solo objeto de evocar recuerdos de nuestra vida.

Fué hace algunos años. De las corridas de toros no teníamos entonces sino la vaga idea sugerida por estampas en que se hacía derroche de colorido vivo. Nos placía ver esos cuadros La gallarda apostura de aquellos hombres, cuyos trajes de grana y oro eran como una provocación; el ambiente de alegría que los rostros de la concurrencia delataban; los corceles extrañamente enjaezados; el aparato solemne que se adivinaba precediendo forzosamente a la muerte del bicho; la claridad que un sol impoluto derramaba a raudales sobre la arena; el circo imponente, de graderías atrevidas, todo, todo despertaba en nosotros incontenible curiosidad.

Más de una vez exigimos ir a las corridas de toros. Y las personas *formales* que nos rodeaban declaraban siempre, subrayando la palabra con un gesto de suficiencia casi despreciativo:

— ¡Eres demasiado pequeño!

Como todo en la vida, también llegó para nosotros el día de ir a los toros. Y pese a la intransigencia de nuestros mentores, ese día nos sorprendió en el anfiteatro con pantalón corto y sombrero pajizo de amplia alas; éramos aún niños...

Nos fué dado ver entonces cómo las estampas no habían mentido. Todo era uno y lo mismo.

El aire bravucón de la gente torera, la baraúnda del público, en amalgama pintoresca, los aprestos de la cuadrilla y los caballos legendarios que se paseaban por la plaza mintiendo bríos, el hombre de la pica, que despiadadamente hundía en los ijares del jamelgo el acerado acicate, en tanto que el público le dirigía inocentes cuchufletas; todo aquello avivaba en nuestro espíritu la llama de la impaciencia.

— «¡Qué salga el toro!» — gritábamos nosotros también. Y salió, efectivamente, para infundir en nuestro ánimo pavor y en la cuadrilla espanto. Hombres, caballos, todo desaparecía ante la acometida de la fiera. Una charanga daba al viento las notas desacompasadas de un pasacalle marcial; la multitud rugía... Indudablemente, el espectáculo era impresionante.

Fué entonces la primera vez que hemos visto despanzurrar cabalgaduras—cosa en verdad triste y nada estética, — y también entonces echamos de ver la valentía de unos cuantos hombres que desafiaban a la bestia para burlar luego su feroz ataque.

Salimos del circo con una impresión que hoy no nos sería fácil precisar. Recordamos, eso sí, que a la luz del sol, brillaba sangre en la arena...

Pasaron algunos años. La población de Vigo — modelo de gentes trabajadoras y solícitas — se había adornado con sus mejores galas. Las calles ofrecían un aspecto inusitado. Todo en ellas era animación, bullicio, alegría. A cada hora los trenes y los vaporcitos, volcaban en la ciudad contingentes apreciables de forasteros. En los hoteles la aglomeración de huéspedes rebasaba los límites tolerados por las ordenanzas. Era un día del mes de Agosto de 1909, si la memoria no nos es infiel.

Tal día celebrábase en la *Perla de los mares* un certamen musical, en el que participaban las mejores agrupaciones artísticas de España. Presidían el jurado los insignes compositores Zubiaurre y Bretón. Por la tarde una muchedumbre compacta, a pie, en automóviles, en coches, se encaminaba, tomando la carretera de Bayona, hacia Peniche. Allí debía verificarse el concurso de bandas y orfeones.

Momentos antes de la hora anunciada para el comienzo del festival acudimos nosotros. La enorme plaza de ejercicios físicos y campo de balompié ofrecía un espectáculo admirable. Miles de almas esperaban ansiosamente a que el jurado ocupara su tribuna. En el redondel se paseaban, dando muestras de inquietud, orfeonistas y músicos de Gijón, Oviedo, Santiago, Coruña, Pontevedra, Lugo...

Era aquella una fiesta que hablaba al espíritu e inundó nuestro corazón de gratísimo deleite.

El concierto de bandas y orfeones comenzó poco después de la hora fijada, y esa tarde, frente a la ría más hermosa del mundo que presentaba a nuestros ojos, bajo un sol bienhechor, el espejo de sus azuladas aguas, sentimos una de las más hondas emociones de nuestra vida. El público, electrizado, no cesaba de aplaudir. Las masas corales y musicales desfilaban sucesivamente por delante del tribunal. Las militares lucían en gallarda formación; las civiles marchaban quizás torpemente y como azoradas, pero para todos por igual tuvo la concurrencia allí reunida vítores y aplausos. Los niños del Hospicio de Santiago, dirigidos por el maestro Martínez, iban ufanos y sonrientes. Uno de los primeros premios lo habían obtenido ellos. ¡Oh, poder incontrastable de la educación! Niños y triunfadores.

Nuestra alma gallega sentíase enorgullecida. Vigo acababa de afirmar su carácter de ciudad progresiva, moderna y culta. Aquel espectáculo solemne, celebrado en el sitio donde años atrás los toros ensangrentaran la arena, era como una lámpara votiva que se encendía saludando el triunfo del arte noble. Desde entonces Vigo carece de plazas de toros. Los vigueses, y en general los gallegos, no desdeñan la llamada «fiesta nacional», pero tampoco la idolatran. Por algo se ha dolido Belmonte al abandonar la prodigiosa bahía con rumbo a América.

Miguel Barros Castro.

CUENTO GALLEGO

Las partijas

De chiquillo recuerdo haber visto muchas veces en casa de mi abuelo, que era abogado y ejercía su profesión en Santiago, las pilas de calderilla, en piezas de a dos cuartos y en patacones — cuatro cuarto—, completando la suma de una peseta cada montón. Este era entonces el precio de las consultas.

Ahora se cobra un poco más...

Pero entonces esos eran los honorarios corrientes que pagaban los aldeanos cuando acudían al despacho los domingos, aprovechando la fiesta y la feria. Y cuenta con que cada consulta duraba eternidades, por los recodos y travesías que emplean los aldeanos antes de llegar al asunto. Y cuenta, además, con que el abogado no puede nunca dar su opinión concreta, porque no sabe jamás si le preguntan el caso propio o le están exponiendo el caso del contrario, que de esta socarronería se valen a menudo los labriegos para sonsacar si tienen o no derecho al pleito.

Y ya se ha dado el caso muchísimas veces de que al final de una consulta, después de que el abogado ha lucido toda su ciencia jurídica, le salga el labrador diciendo:

— *¡Válgame Dios, don Vicentiño! ¿Conque ten razón o outro?*

Claro que contra esta burda artimaña,

por demasiado conocida, ya están prevenidos los letrados gallegos; pero, además, aún queda el hueso por roer, pues no ocurre casi nunca que el aldeano confíe la dirección del pleito a quien se lo consulta.

— Este ya dijo una cosa... ¡Voyme con otro que también la diga!

Y como ya vienen a la ciudad prevenidos y aleccionados por todos los zancarrones de sus lugares, saben de leyes tanto como el mismo abogado, y a éste lo zarandean y le hacen dar más vueltas que un zootropo, para ir viendo una sola cosa: la que ellos desean, a fuerza de que el abogado repita cien cosas que le preguntan.

La fórmula clásica en que suelen condensar sus consultas es siempre la misma:

— Y entonces, don Fulano, es que hay una ley que manda eso.

— Sí, hombre. Mírala. Código Civil, artículo tantos...

— Bien está entonces, sí, señor. Y eso, ¿cómo se evita, don Fulano?

Planteada así la cuestión, claro está que el mejor abogado no es el más instruído, ni el más competente, sino el más ducho en burlas legales y el más conocedor de las triquiñuelas y de las argucias para eludir el cumplimiento de lo mandado.

Lo que me dijo un secretario de Ayuntamiento hablando de la ley de Administración local que intentó Maura.

— Está bien, está bien...; pero tiene muchos modos de escaparle...

Ese secretario, si tuviera bufete de abogado, se llevaría todos los pleitos...

Pero más que en saber leyes que a su causa se refieran, y más aún que en rebuscar inesperadas explicaciones para sortearlas cuando son adversas, en donde brilla esplendorosa la astucia es en el hallazgo de soluciones para cosas y conflictos que no la tienen. Ahí, en el casi imposible, en la dificultad por nadie vencida, es en donde luce el genio formidable de la raza, hallando una fórmula sencillísima y aclaratoria para resolver fácilmente lo más abstruso y complicado.

Un caso de éstos, realmente admirable por su sencillez y por lo imposible que a todos parecía; un caso que tiene historia y fama entre los togados, es el que voy a referir.

Hace ya muchos años, en la provincia de Lugo, ocurriósele a un ricacho la discutible idea de pasar a mejor vida, sin tener la completa seguridad de que sería mejor.

En mi opinión, no hizo bien. Pero, en fin, lo hizo, y él sabrá cómo le fué...

Dejó el buen hombre dos hijos — cosa fácil...—, y dejó también — cosa menos fácil...— una fortunita regular, parte en dinero y parte, la mayor, en tierras, no cuidándose de testar por estimarlo innecesario, ya que a los dos hijos quería por igual y la ley les concedía toda la herencia, mitad por mitad a cada uno.

La porción en valores y en metálico pronto se distribuyó entre ambos equitativamente; pero en cuanto llegaron a repartirse la propiedad rústica empezaron los disturbios y las dificultades. Los dos hermanos querían el mismo prado y los mismos terrenos, porque eran de regadío, y ninguno aceptaba el monte, porque sólo estaba a pinos y a tojal. Lo que a uno le apetecía, al otro le entusiasmaba; si el uno no admitía el lugar acasarado porque rentaba mal, el otro lo despreciaba por estar lejos, y cuando uno hacía muecas, el otro hacía ascos, no habiendo forma humana de que llegasen a un acuerdo para efectuar, honestamente, las particiones de los bienes heredados.

Y como mediando intereses hay poca distancia de no entenderse a pelearse, muy pronto se pelearon. Y como de las peleas nacen los pleitos, en papel sellado y por antesalas de la Curia se vieron en seguida los dos hermanos gastándose los buenos cuartos saneaditos que habían cogido y empeñándose ya en cantidad no despreciable de las tierras que aún habían de coger.

Y los años pasaban, los montones de papel de a peseta se acumulaban temerosos, y nadie preveía el fin del litigio, pues los dos hermanos se emperraban, a cual más, en reventar el uno al otro, dando por bien dispuesto el reventarse ellos mismos.

Habían intervenido ya todos los parientes, invocando la autoridad familiar, para disuadirlos del pleito costoso e inútil, y hasta los abogados tuvieron sendas entrevistas para buscar la fórmula de arreglo; pero todo en vano, porque ninguno de los dos cedía al otro la facultad de partir los bienes, ni se daban por conformes con la partición hecha por un tercero, ni los convencían para nombrar amigables componedores. ¡Pleito había de ser! Y pleito era, y por puertas se iban quedando muy a gusto.

Diéronse todos por vencidos, desistiendo de rebuscar componendas, y los dejaron ya tranquilamente que se arruinaran a su capricho.

Pero había un casero—un colono—que llevaba en arrendamiento unas tierras de esos hermanos, y que de tiempo inmemorial venían sucediéndose de padres a hijos en ser los mismos caseros de las mismas tierras de los mismos amos y que, naturalmente, le tenían cariño a la casa y a los señores.

Este casero, que no podía ver con buenos ojos la ruina de la casa, ni que las tierras pasaran a otras manos, fué el único que insistió siempre en llevarlos a avenencia, y no pasaba domingo ni fiesta sin que se presentara al uno o al otro para decirles:

— Déjeme a mí, que eso se lo arreglo yo, don Ignacio.

— Déjeme a mí, que eso se lo arreglo yo, don Pepiño.

Y después de oirle ocho años como quien oye llover, al fin, un día, el Ignacio, que era el mayor de los hermanos, cansado de pelear, o sencillamente por quitárselo de encima, le dijo al casero:

— Bueno..., pues arréglalo tú.

— ¿Tengo licencia de usted?

— Tienes.

— ¿Y lo puedo decir donde convenga, mismo a don Pepiño?

— Puedes.

Y como alma que lleva el diablo — que dicen los cronistas de esos viajes, que son las mayores velocidades que existen...—, fuése el casero *junto* de don Pepiño.

— ¡Ay, don Pepiño!, traigo licencia del don Ignacio para arreglarles el caso de la herencia. ¿Me deja también usted...?

Don Pepiño se echó a reir del arreglador que les saliera, y por risa le contestó que bueno, que lo arreglara si podía.

— ¡Ay, poder puedo!

— Pues vamos a verlo.

Y de casa de uno a casa de otro, vengan idas y vengan venidas, hasta que, por último, consiguió llevar a los dos hermanos a una Notaria.

— Escriba, señor notario, lo de reunidos Tal y Cual, y toda esa letanía de ustedes, con las cédulas de cada uno.

El oficial de la Notaria plumeaba rápidamente.

— ¿Está?

— Está hombre...

— Ponga ahora: «Reunidos don Ignacio y don Pepiño...»

— Don José — rectificó el pasante.

— Bueno. No berree por eso...; «y don José, acuerdan: Primero, que el don Ignacio hará las particiones, en un plazo de tres meses, y que el don José *se compromete a aceptarlas, sean como sean.*»

— ¡Yo no firmo eso! — gritó don Pepiño.

— Déjeme que concluya, señor, que las cosas no son nada mientras no se rematan.

— Sigue a ver...

— «Segundo. Que una vez hechas las partijas en dos porciones, y según la conciencia del don Ignacio, firmarán los dos hermanos la escritura de conformidad con esa partición, adjudicándose una parte a cada uno.»

— ¡Yo no firmo eso! — rugió desesperado don Pepiño.

— Que no rematé, señor... Deje que remate, deje.

— ¡Pues remata!

— «Y tercero. Que hechas las partijas por don Ignacio... escogerá primero don Pepiño la parte que más le guste...

—...

¿Es sentencia o no es sentencia?

Así Dios me salve como que es sentencia.

MANUEL LINARES RIVAS.

Galicia Progresiva

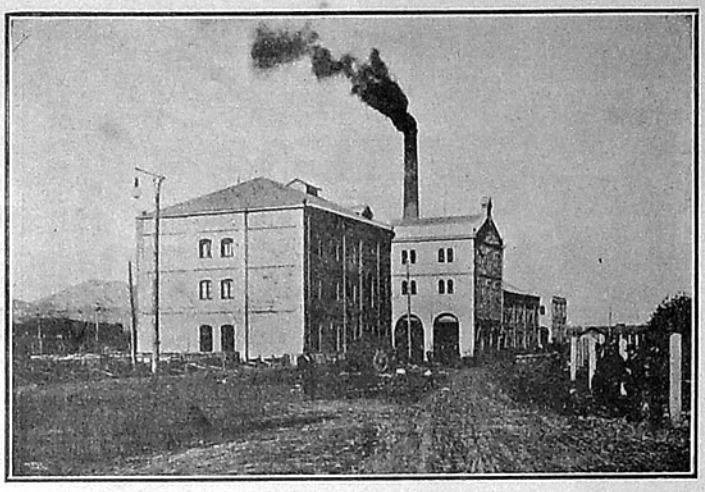

PADRÓN. — La azucarera

Esta fábrica, inaugurada en 1901, puede considerarse como una de las más soberbias construcciones de la industria española. El largo de los edificios (que ocupan unas seis hectáreas de terreno y la situación admirable al pie de la vía férrea de Santiago a Pontevedra y como a medio kilómetro de la estación de Padrón) es de 110 metros, con un ancho de 20 a 30, según los pabellones.

La construcción es mixta de ladrillo y piedra y su coste ascendió aproximadamente a unas 800.000 pesetas, habiendo sido dirigida por el arquitecto don Manuel Ortiz de Villajos.

Desde la fábrica al río Sar-Sarela, que pasa por su inmediación, se ha hecho una toma de aguas que surte el establecimiento de un caudal de dos metros cúbicos por minuto. Ocupan la sala de calderas dos grandes generadores para 400 caballos de fuerza que imprimen el movimiento a la inmensa maquinaria productora del azucar, y cuatro para engendrar calor y otras manipulaciones de la fábrica.

La maquinaria es soberbia. Hay allí tubos con un largo total de 10.000 metros. Costó más de un millón de pesetas.

Trabaja esta Azucarera con un mínimum de 300 toneladas diarias de remolacha, y en ella se ocupan ordinariamente 150 operarios por el día y 100 por la noche.

Tarde gallega

Galicia, Galicia,
la dulce, la bella,
la de los amores,
la de las tristezas;
la de las campiñas
de maizales llenas,
la de los pinares
y las carballeiras,
los parrales verdes
y las pobres huertas
como ajedrezados
tableros de cercas;
la de las humildes
casitas dispersas
que entre castañares
por los montes trepan;
la que allá en sus frondas
guarda las cadencias
de las alboradas
y de las muñeiras;
la de las garridas
rapazas esbeltas
cuyo hablar parece
que es arrullo y queja;
la de aquellas rías
que tus valles besan
como si en tus brazos
dormirse quisieran...

Galicia, Galicia,
¿qué magia suprema
tiene para el alma
tu amable belleza?
No es el de tus campos
de verdura eterna
el sol deslumbrante
que achicharra y ciega;
es la luz templada,
plácida y serena,
que de tibio encanto
cuanto toca impregna.
Piadosas ocultan
tus hondas florestas
el santo secreto
de endulzar las penas.
No busque su sombra
quien sólo apetezca
de goces y risas
las horas ligeras;
quien sienta nostalgias
refúgiese en ellas,
si quiere en dulzura
trocar la tristeza.
La paz del paisaje
del alma se adueña;
parece la vida
perder su aspereza;
la suave poesía
que exhala la tierra
del pecho hasta el fondo
callada penetra...

Subiendo el repecho
la dura carreta,
quejándose triste,
se pierde en la cuesta;
el viento en los pinos
repite o remeda
la voz con que al lejos
las olas se encrespan;
como una gaviota
la barca de vela
las aguas azules

volando atraviesa;
la red en la orilla
sus mallas repliega
que el copo de plata
traidoras sujetan;
los cantos que animan
la diaria tarea
se van extinguiendo
por playas y selvas,
y el sol, terminada
su larga carrera,
va a hundirse en los mares
que finge que incendia...

¡Benditas mil veces
las tardes gallegas,
con su tibio encanto,
con su paz serena,
con su cielo triste,
con su luz discreta,
donde el que padece
lenitivo encuentra,
donde la Poesía
por doquier se alberga!

Galicia, Galicia,
la vida me pesa,
me rinde el cansancio,
los males me asedian,
dame tú el olvido
que alivia y consuela.
Calmen mis zozobras,
curen mis dolencias
tus atardeceres
de sin par belleza,
tus cantos que arrullan,
tus brisas que juegan,
tus vegas floridas,
tus cimas risueñas...
Traspasada el alma
por agudas flechas,
busco en tu regazo
refugio a mis penas,
igual que esas rías
que tus valles besan,
como si en tus brazos
dormirse quisieran...

J. A. CAVESTANY.
De la Real Academia Española.

Unión hispano-americana Valle Miñor

La delegación argentina

TRABAJOS REALIZADOS

Como anunció TIERRA GALLEGA en el número anterior, la J. D. de la U. H. A. V. M. que tiene su sede en Buenos Aires nombró de su seno una delegación compuesta de distinguidos miembros de esa Asociación para visitar Montevideo, intensificando la propaganda que realiza el sub comité aquí establecido.

Los delegados de U. H. A. V. M. fueron esperados en la Dársena por los miembros de la Comisión uruguaga, señores Juan Rodríguez Rial, Alfredo Alonso, José García Conde, Ramón Valverde, Leoncio Gandós, Remigio Leyenda y otros cuyos nombres lamentamos no recordar.

Por la tarde, y respondiendo a la invitación que insertamos en oportunidad en estas columnas, tuvo lugar una reunión en casa del Presidente de la Comisión Uruguaya, don Juan Rodríguez Rial, a la cual concurrió un número bastante apreciable de miñoranos. En este acto, el Sr. Juan Rodríguez López dió cuenta de las gestiones realizadas por la comisión local, en lo que se refiere a propaganda, adquisición de las banderas para las escuelas que sostiene la Unión, fomento de la biblioteca existente en el establecimiento de Ramallosa, cátedra de geografía e historia uruguaya, y otras iniciativas. Los señores Manuel L. Lemos; presidente de la U. H. A. V. M., Ignacio Ares de Parga, José S. Basanta y J. López, miembros de la delegación expusierpn en forma amplia la acción que aquella desarrolla y los planes de futuro, programando la obra que debe emprenderse para consolidar y aumentar los beneficios obtenidos en trece años de labor intensa y patriótica.

Resolvióse en esa reunión celebrar el día 16 del corriente, una asamblea general con objecto de nombrar definitivamente la Comisión Directiva de la sección Uruguaya y enterar a todos los miñoranos de los propósitos de la sociedad.

La Asociación Española de Socorros Mutuos, en una nota muy conceptuosa, cedió galantemente el salón de Asambleas de su magnífico local de la calle Paraguay para la celebración de ese acto.—Concurrió un crecido número de miñoranos, gallegos y simpatizantes con la obra hispano-americanista.

Presidió la asamblea el señor Juan Rodríguez Rial, como presidente de la Sub-Comisión uruguaya, acompañado de los señores Doctor J. González Pagliere, Francisco Sotelo, F. Cano Rivas, Ignacio Ares de Parga, miembros de la C. D. de Buenos Aires que quedaron en Montevideo, pues los otros delegados debieron regresar el domingo a la capital vecina, José García Conde, Leoncio Gandós y Ramón Valverde, miembros del Jurado de Honor de Montevideo, Remigio Leyenda, José Costas, Modesto Rodríguez, Alfredo Alonso, Manuel Martínez Rodríguez, Cándido Freiría, Joaquín C. Couto, Celestino Iglesias y Francisco San Román, miembros de la Sub-Comisión del Uruguay.—El secretario Sr. Juan Rodríguez López abrió el acto poniendo de manifiesto el objeto de la Asamblea, presentando a los delegados de Buenos Aires, exponiendo los cometidos de esa delegación y los fines que persigue la U. H. A. V. M.—Pidió a la Asamblea que como honor al Dr. J. González Pagliere, argentino, que pocos meses ha fuera nombrado hijo predilecto del Valle Miñor en premio a los esfuerzos desarrollados en beneficio de esa región, fuera él quien presidiera el acto.—La Asamblea por aclamación así lo sancionó.—Toma la palabra el Dr. González Pagliere expresando el saludo de la C. D. de la U. H. A. V. M. hacia los miñoranos de Montevideo, hacia los gallegos, y el saludo que él, como argentino trae,—dijo,—para los uruguayos sus hermanos, cuyas relaciones firmes no han de empañarse nunca, porque han sido siempre unidos en el pasado, porque laboran unidos en el presente y porque afirmarán su confraternidad en el porvenir.

El Dr. González Pagliere, después de dedicar un agradecimiento a la Asociación Española de Socorros Mutuos, desarrolló con palabra fácil y galana los próposito de la Asociación, la obra realizada y la que ha de realizarse, los resultados obtenidos en la acción cultural y educativa que se ha emprendido, esbozó la forma cómo se obtiene el concurso de todos simpatizantes con el programa de U. H. A. V. M., solicitando la cooperación de la colectividad miñorana, gallega y española del Uruguay.

Anunció que la Unión Residentes de Mordaganes de Buenos Aires había ofrecido a la Unión H. A. una escuela en esa parroquia para que la sociedad la administrara como hace con la escuela de Ramallosa. Requirió el concurso de todos los hijos de Morgadanes para esa obra de beneficio regional. Anunció igualmente que la Comisión de Damas de Buenos-Aires, se proponía habilitar este año una escuela de niñas, concursos especiales de economía doméstica y labores femeninas.

Declaró que como el objeto de la reunión era nombrar las autoridades dirigentes de la Sección Uruguaya, solicitaba que la Asamblea propusiera las personas que debían componerla, de acuerdo con los estatutos sociales. El señor Pablo García da lectura a una lista de miembros que es aprobada por aclamación. El doctor Pagliere invita entonces al señor Juan Rodríguez Rial, electo presidente de esa Sección, a ocupar la presidencia. En seguida el doctor González Pagliere, manifiesta que debiendo retirarse esa misma noche para Buenos Aires, declara instalada la Sub Comisión del Uruguay. Se retira en medio de los aplausos de la concurrencia. Toma la palabra el señor Ares de Parga para expresar la intensidad del concurso que el doctor González Ragliere ha prestado a la U. H. A. V. M. y solicita para él un aplauso que la asamblea tributa unánimemente. Enseguida expone en forma galana los fines que persigue la Asociación, haciendo recalcar que no es miñorano, a pesar de lo cual ha prestado y presta su continuo esfuerzo a la obra de la Asociación y reclama finalmente el apoyo de todos los gallegos. Una salva de aplausos corona el discurso del señor Ares de Parga.

Acto seguido, el señor secretario manifiesta que, habiéndose llenado la orden del día, quedaba levantada la sesión.

El entusiasmo que entre la colectivad ha despertado la visita de la delegación argentina, hace prever que la obra de la Sección Uruguaya ha de obtener en breve plazo un merecido triunfo.

La Comisión Directiva de la Sección Uruguaya ha quedado compuesta en la siguiente forma:

Presidente: Don Juan Rodríguez Rial.
Vice 1.º: Don Modesto Rodríguez.
Vice 2.º: Don Angel Gonda.
Secretario: Contador Juan Rodríguez López
Pro Secretarios: Don Alfredo Alonso y Don Manuel Real Hermida.
Tesorero: Don Ramón Zúñiga.
Pro Tesorero: Don C. Estevez San Román.
Vocales: Don Máximo Manzanares, Don Salvador Gonda, Don Benjamín Piñeyro, Don Albino Freiría, Don Bernardino Pazos, Don Manuel Martínez Mosquera, Don Ventura Alonso, Don Manuel Martínez Rodríguez, Don Cándido Freiría, Don Joaquín C. Couto, Don Remigio Leyenda, Don Celestino Iglesias, Don José Costas, Don José Varela Radio, Don José Prado Fernández, Don José González, Don Juan Abal, Don José Freiría, Don Manuel Valverde y Don Prudencio Prado Fernández.
Jurado de Honor: Don José García Conde, Don Leoncio Gandós, Don Ramón Valverde, Don Francisco San Román y Don Benito Alvarez.
Revisadores de Cuentas: Don M. Cármenes y Don Jesús Alonso.

En el Centro Confraternidad Hispano - Uruguaya

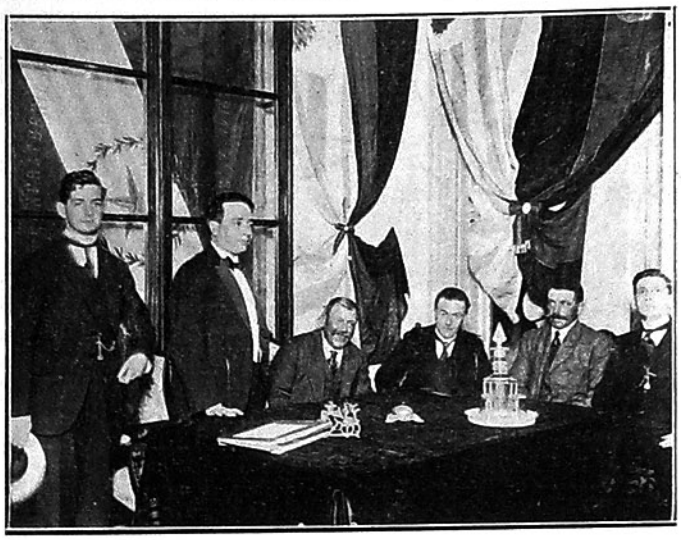

El señor Ministro de Relaciones Exteriores Dr. Baltasar Brum, pronunciando su brillante discurso al tomar posesion de la presidencia honoraria del Centro, de cuyo acto hemos hablado en nuestro número anterior.

RETOÑOS DE LA RAZA

María Holanda Otero

CORUÑA

Han presentado en la Alcaldía de la Coruña un recurso de alzada contra el pretendido impuesto municipal sobre la exportación de pescado, todos los armadores y comisionistas del puerto.

En la parroquia de Santa María de Castro (Narón), al salir de una taberna Antonio López Gómez le salió al paso su pariente José Rodríguez y diciéndole que lo iba a matar le disparó un tiro de revólver, alcanzándole en el vientre.

Antonio quedó gravísimamente herido temiéndose que fallezca.

El agresor es vecino de Val y la víctima que cuenta 21 años de edad y es soltero, de San Mateo de Trasancos.

Ha sido declarado desierto por falta de aspirantes a concurso de traslado el anuncio para proveer la cátedra de Patología quirúrgica de la Universidad de Santiago, disponiéndose que se anuncie nuevamente a oposición entre auxiliares.

También se anuncia a concurso de traslado la provisión de la cátedra de Técnica física, vacante en la Facultad de Farmacia en la Universidad de Santiago.

Debido a la falta de carbón cada vez más alarmante en Ferrol marchan para Vigo algunos vapores pesqueros de los que desde hace tiempo constituían la flota ferrolana.

Témese que el resto de los vapores se ausente por igual motivo.

Ingresó en el Hospital de Santiago la joven de 18 años Francisca Castro Freire, domiciliada en Faro (Muros).

La citada joven fué víctima de la imprudencia de un primo suyo llamado José Foiro Castro, al cual se le disparó un tiro de arma de fuego, produciéndole a Francisca una herida en el ojo izquierdo, sin orificio de salida.

Quedó encamada en la sala de San Valentín y su estado es grave.

La comisión provincial de la Coruña ha abierto un concurso por término de diez días para nombramiento de vocal médico de la Comisión mixta de reclutamiento en el año de 1918, con la renumeración de dos mil pesetas, y para el de médico suplente, que será retribuído con 500.

Una comisión de veterinarios visitó al gobernador civil para pedirle que con arreglo a la ley de epizootias, no se autorice presupuesto municipal alguno en el que no figure consignación para un veterinario.

A la vez, le presentaron los comisionados una relación de personas que ejercen clandestinamente la profesión y le pidieron que se les persiga.

Tendrá lugar en el campo de la feria de Cambre, el sexto concurso de ganado vacuno de raza gallega organizado por el Sindicato-Cámara Agrícola de La Coruña.

Se otorgarán premios a los becerros, toros, becerras y vacas con dos dientes permanentes, de 150, 100, 75, 50 y 25 pesetas, según las calificaciones que alcancen.

Formarán el Jurado los señores Hernández Robredo, Fraile, Rioja, Torres, García Ibarra y Rof Codina.

Al mismo tiempo se celebrará la renombrada feria mensual, augurándose con tal motivo gran concurrencia de toda clase de ganados y compradores.

El joven de dieciocho años de edad Luis Vázquez Pena, pasaba por Castiñeiras de Abajo conduciendo un carretillo de mano, con madera, y se cruzó allí con uno cargado de patatas que guiaba el vecino de El Burgo, José Illobre, teniendo la desgracia el Vázquez de ser víctima de un accidente.

Una de las ruedas del carro de Illobre alcanzó al Vázquez Pena, derribándolo al suelo y lesionándole gravemente en un muslo y en una ingle.

Fué llevado el herido en un coche de punto a la Casa de Socorro, donde fué curado.

Fueron expuestos en los escaparates de varios comerciantes de la calle Real los bellos regalos pictóricos que dos maestros como Sotomayor y Llorens y un rapaz que tan felizmente comienza su carrera artística como el coruñés Jesús G. Concheiro, dedican al coro «Cántigas da terra» para ser sorteados a fin de obtener recursos que contribuyan al mejor desarrollo de los planes de la naciente colectividad.

Es un buen regalo. Sotomayor cede un boceto de cuadro de asunto gallego — la salida de misa — en que se aprecia la mano docta de este gran colorista; Llorens un apunte de paisaje, con mucho carácter de la tierra y Concheiro, tan modesto como trabajador, un serio estudio de un muchacho aldeano, trasunto muy feliz del natural. También Abelenda regala al coro otro precioso lienzo suyo, que se halla en la Exposición.

Se ha señalado el día 12 del próximo para la subasta de las obras de conservación de los kilómetros 26 al 35 de la carretera de Padrón a Noya y kilómetros 70 al 77 de Bolmorte a Muros, cuyo presupuesto de contrata es de 20.152.93 pesetas.

LUGO

Gran satisfación causó en Lugo el nombramiento del catedrático de la Universidad de Santiago, don Casimiro Torre, para gobernador civil de esta provincia.

Al señor Torre, que se encuentra en Madrid formando parte de un tribunal de oposiciones, se le enviaron numerosos telegramas de felicitación.

Nota de los precios que rigieron en el mercado celebrado últimamente en Lugo.

Patatas, quintal, 6.25; trigo, ferrado, 5.00; centeno, ferrado, 4.50; cebada, ferrado, 4.00; manteca, libra, 1.50; tocino, libra, 1.50; huevos, doce, 1.60; habas, ferrado, 7.00; maíz, ferrado, 5.50: castañas ferrado, 1.65.

A pesar de lo intempestivo de la noche, el «Orfeón Gallego» dió su anunciado concierto en los jardines de la Plaza, que se han visto invadidos por numeroso público, ávido de oir a la laureada masa coral.

Y de seguro hubiera sido mucho más crecido el concurso, si el viento, precursor de la lluvia, que reinaba, no hiciera creer a mucha gente que la anunciada velada se aplazaría.

El orfeón cumplió con todas las de la ley en la interpretación y ejecución de los bellísimos coros que formaban el programa, oyendo calurosos aplausos de la multitud y plácemes entusiastas de los amantes del arte.

«Fiestas Helénicas» obra del concurso ovetense, no conocida en Lugo, responde por su factura y las bellezas no exentas de dificultades, de la partitura, a la gloriosa tradición de su excelso autor, el insigne Laurent de Rillé, añadiendo una página más a las muy señaladas que le elevan al pináculo como compositor.

Es un coro hermoso que revela la inspiración y el talento del decano de los compositores franceses.

Días pasados fué obsequiado con una cencerrada José Miralle vecino del lugar de Vilela en la parroquia de Cubelas, el cual contrajo segundas nupcias, motivo por que sus convecinos organizaron la cencerrada.

Un cuñado del novio llamado Manuel Anllo, salió al camino a reprender a los alboratadores, siendo lesionado por éstos en el ojo derecho.

Por esta lesión y el escándalo público fueron denunciados los jóvenes Pedro y José Fernández Cendio, José Leiras, Antonio López, Manuel Millares y Antonio Ventosa.

Comunican de Villalba que en las obras que se vienen efectuando en la Casa escuela de Villapedre, ocurrió una sensible desgracia. A uno de los operarios se le cayó encima una pesada viga, causándole la muerte casi instantánea.

La muerte produjo penosa impresión en aquella feligresía.

La compañía de Caminos de Hierro del Norte abonó a la jefatura de Obras públicas de esta proviocia la cantidad de 2.125 pesetas, importe de las indemnizacionss concedidas por la empresa a los peones camineros que con posterioridad a la huelga del pasado agosto prestaron servicios en la estación de San Clodio.

Esta es la tercera partida que por concepto de indemnizaciones a peones camineros, lleva pagado en esta provincia la empresa del Norte.

Asciende 55.581,94 pesetas la distribución de fondos por capítulos aprobada por el ayuntamiento de esta capital para satisfacer los obligaciones del corriente mes.

Apareció muerta en el camino vecinal de la parroquia de San Pedro de Cerbás, una mujer llamada Josefa Montero, de estado soltera, de unos 40 años de edad.

Era desde hace mucho tiempo, la encargada de llevar la correspondencia desde dicha parroquia a varios lugares.

Se supone que la muerte habra sido casual.

Parece que el ayuntamiento tiene el proyecto de construir un idificio destinado a salón de ensayos, depósito de instrumentos y archivo de la banda de música municipal, que reuna las debidas condiciones acústicas y de comodidad al objeto que se destina.

El nuevo edificio, nos aseguran que será emplazado en la plazuela de la Mosquera, donde venía instalándose por ferias el típico mercado del pulpo.

El presidente del Consejo de ministros ha telegrafiado al alcalde de Lugo haciéndole presente que trabajaba con verdadero interés para conseguir la facilidad de los transportes que tanto importan a esta provincia.

En Ribadeo se ha incautado el alcalde de varios fardos de bacalao en malas condiciones para el consumo.

Por lo que se ve, Galicia fué la región preferida por los comerciantes de Bilbao para despachar el bacalao podrido que tenían en sus almacenes.

ORENSE

Ha sido destinado a Orense el oficial quinto de Telégrafos don Ramón Olano Silva.

Se ha constituído nuevamente en Ribadavia la sociedad protectora de «La Lira» cuya junta directiva es la siguiente:

Presidente, don Felix Quijada; Tesorero, don Marcelino Montero; Secretario, don Manuel Freijido; Vocales: don Serafín Pérez y don Ramón Dominguez.

En una de las leñeras de un horno que doña Manuela Salgado tiene en la calle del Padre Feijóo se declaró un violento incendio, que pudo ser dominado gracias al pronto auxilio del vecindario y del servicio de incendios.

En la leñera existían hasta veinte carros de combustible, la mayoría del cual se ha quemado.

No se sabe como empezó el incendio, si bien se cree ha sido casual.

Se calculan los daños en unas quinientas pesetas.

En la sesión celebrada por la Diputación provincial se acordó ceder el pabellón principal del nuevo hospital, para albergue de las baterías de artillería, cuyo destino a Orense propuso el capitan general de la región. La sesión es gratuita aunque sujeta a determinadas condiciones.

En el Juzgado de esta capital se instruye sumario por la muerte del niño José Coello Dopo, vecino de Ordelles en el término municipal del Pereiro que pereció ahogado, al intentar atravesar el arroyo denominado Revordoverde.

Al mediodía del miércoles en la estación ferroviaria de Orense en el momento de subir al tren de Vigo el viajero don Sebastián Barja González, notó que le faltaba la cartera, en la cual llevaba 15.000 pesetas en billetas de Banco, más otras 5.000 pesetas y unos documentos particulares interesantes.

El señor Borja procedía del pueblo de La Mezquita y se dirigía a Vigo, para establecer su residencia en la calle de Luis Taboada, de esa ciudad.

Su familia, que le acompañaba, continuó viaje a Vigo, y él se quedó en Orense, para practicar indagaciones.

La cartera la llevaba en un bolsillo interior de la chaqueta, el cual le cortaron los ladrones, para sustraérsela.

La policía ha empesada a hacer averiguaciones.

Ha sido destinado a la reserva de Allariz el capitán don Arturo León Alvarez.

Don José González Arias denunció a la Inspección de Vigilancia que le habían sido sustraídos de una cómoda varias prendas de ropa blanca, sospechando que el autor sea José Ramón Fernández, que está detenido.

Cumplióse el primer aniversario fallecimiento de la virtuosa señora doña Dorinda Rodríguez Alonso, bondadosa esposa que fué del conocido y acreditado comerciante y propietario de los Peares, don Vicente Randufe.

No obstante el tiempo transcurrido, en la memoria de todos está el recuerdo de aquella señora que en vida fué modelo de esposas ejemplarísimas y madre cariñosísima, que así como por su exquisito carácter franco y servicial, habíase grangeado el aprecio y estimación de todos sus convecinos.

Para conmemorar esta fecha luctuosa, el próximo día 26 a las diez de la mañana, y en la iglesia parroquial de Santa María de Beacán, celebráranse varios actos de aniversario en sufragio del alma de la finada.

A pesar de las tropelías que en el mes de Agosto último se llevaron a cabo en Maside contra el joven abobado don Julio Rodríguez Soto y los elementos que acaudilla, como ha sido, entre otras muchas cosas, la constitución indebida del Ayuntamiento el triunfo electoral del señor Rodríguez Soto ha sido completo; pues de catorbe concejales que se eligieron obtuvo la totalidad.

Por el distrito 1.º — Maside: don Secundino López, comerciante. D. Ramón Pérez, id. don José Alvarez Rivera, propietario. don Juan Benito Justo, obrero.

Por el distrito 2.º — Piñeiro: D. Julio Rodriguez Soto, abogado. D. Manuel Vázquez Fernández, médico. D. José Rivera Pérez, propietario. D. Mauuel González Pérez, idem.

Por el distrito 3.º — Garabanes: D. José Benito Alonso Conde, industrial. D. Valentin Castro Rodríguez, idem. D. Andrés Presas, idem. D. José González Pérez, propietario. D. José Mosquera, idem. D. Rosendo Lama, idem.

Resultado de la elección en Cartelle. — D. Francisco Calvete Otero, teniente de infantaría, candidato agrario 121 votos en la sección de Octamuro y 64 en la de Cartelle, donde hubo el intento de «pucherazo».

D. Basilio Hermida Alvarez, idóneo, 83 votos en la sección de Octomuro y 84 en la de Cartelle.

Total, don Francisco Calvete, agrario, 185 votos, y don Basilio Hermida, 172 llevando también algunos votos, uno que se dice el portero de este desprestigioso Ayuntamiento.

La elección en la sección de Cartelle, se celeró el viernes 16 sin aviso alguno a los agrarios.

El día 20 se ha constituído la Junta municipal del Censo electoral, proclamando concejales a los dos primeros, don Francisco Calvete Otero, agrario, y don Basilio Hermida Alvarez.

PONTEVEDRA

El gobernador civil ha recibido del comisario general de Abastecimientos los siguientes telegramas:

«En aclaración del Real decreto de 24 del actual participo a V. S. que tienen obligación de enviarle declaraciones juradas, cuantos posean gasólina como frabricantes, almacenistas.

Le ruego haga pública esta advertancia para conocimiento de los interesados a quienes se aplicarán los correctivos a que se refiere dicho Real decreto cuando haya oculta ción de lo declarado».

«En tanto se publica Real orden aclaratoria del R. D. de 24 del pasado, haga saber que el benzol que no sea destinado a uso de los automóviles queda excluído de toda intervención y por tanto podrá ser libremente aplicado por las industrias que de él se sirvan».

Hallándose el labrador Francisco Souto Rudiño, vecino del lugar del Freijo, parroquia de Campañó, cortando pinos, se le cayó un tronco encima y le fracturó la pierna derecha. Conducido a la Casa de Socorro el médico de guardia dispuso su traslado al Hospital.

Se ha constituído en esta capital un Comité maurista que ha nombrado la siguiente Junta Directiva:

Presidentes honorarios D. Antonio Maura Montaner y D. Antonio Goicoechea.

Presidente, D. Rafael Sáenz Diez; vicepresidente, D. Benito Pazos; tesorero, D. Julio Antúnez; vocales, D. José Olmedo, D. Salvador Parada, D. Enrique Núñez y D. Bernardo Aboal; secretario, D. José Rodríguez de los Santos.

Hallándose en la villa de Sangenjo y en una cantera cercana al mar, varios obreros cargando de piedra un galeón, se rompió el cable de la grúa que empleaban en la faena, cayendo la piedra que sustentaba sobre el obrero Antonio Franco Padín de 45 años, soltero y vecino de dicha localidad.

Trasladado inmediatamente a su domicilio fué asistido por el médico don Marcial Calviño, quien le apreció una fractura en la pierna derecha y declaró que su estado era de gravedad.

El ilustre literato galllego Rey Soto está terminando otro drama en tres actos y un prologo que estrenará muy en breve en el Teatro Cervantes de la Corte.

Titúlase la nueva producción del insigne vate «Cuento del lar».

En Lalín, han sido detenidos y puestos a disposición del juez, los vecinos de dicha villa Antonio Soutín y Antonio Alvarez García, por vender carnes de un cerdo muerto de enfermedad infecciosa.

El Tribunal contencioso provincial, ha dictado auto desestimando el recurso contencioso entablada por el Ayuntamiento de Pontevedra contra una resolución del gobernador civil que reconoció a los señores Santos Riveiro, derecho a ser indemnizados por este Municipio de los perjuicios acasionados a las casas que poseen frente a la estación del tranvia de Marín, con el adoquinado y ampliación de aceras de la calle de Augusto G. Besada.

Fúndase la resolución en que ha prescripto el derecho del Ayuntamiento de la capital, por haber interpuesto su demanda fuera de plazo.

El señor director del Laboratorio municipal de Pontevedra ha recogido en un establecimiento de Ultramarinos, medio cerdo por no estar en condiciones para el consumo.

La comisión provincial de Pontevedra girará una visita a los alienados de esta provincia que por cuenta de la Diputación se hallan recluídos en el Manicomio de Conjo.

Ascienden los enfermos a 110.

La Comisión irá formada por el vicepresidente señor Lema, los vocales señores Sampedro, Ruza, García Vidal, Carrera y González Fraga y el secretario señor Alvarez Builla.

Se asegura que dentro de unos días llegará a Pontevedra la plana mayor del regimiento de artillería montado recientemente creado para la 14 división.

Diversas entidades de Pontevedra y Marín se ha dirigido al director de Comunicaciones rogándole que autorice que la conducción de la correspondencia se haga por medio del tranvía.

En la inmediata parroquia de Amorín (Tuy) falleció el miércoles último, víctima de un ataque cerebral, el rico propietario y honrado vecino don Miguel Allué y Castilla.

Se verificó la conducción del cadáver de don Evaristo Areses Alonso.

En el cortejo fúnebre figuraba todo el pueblo de Tuy, prueba de las muchas simpatías con que el finado y su familia cuentan entre nosotros.

En dos largas filas iban alumbrando los ancianos del Asilo y los niños del Hospicio.

El féretro aparecía cubierto con el paño de la Cofradía del Dulce Nombre.

Formaban el duelo el M. I. Magistral de la Santa Iglesia Catedral, don Florencio Cerviño; el coronel comandante militar de la plaza, don Eusebio Lerones; el diputado provincial don José Sarmiento y el ingeniero de este distrito forestal don Rafael Areses Vidal, sobrino del finado, en representación de la familia.

La Capilla de la Catedral cantó durante el trayecto el Benedictus y un responso al dar tierra al cadáver.

HAN FALLECIDO

—En Meira (Moaña), don Antonio Tallón García.

—En Ferrol, don José Molina Andrade.

—En Tuy, el médico don Evaristo Areses Alonso.

—En Bouzas, el joven don Laureano Freire Villanueva.

—En Vigo, el señor don Pedro Farmer, oficial jubilado del Cable Inglés.

—En Pontevedra, el inspector de Vigilancia don Eusebio García Luengo.

—En Serantes, alevosamente asesinado, el conocido joven del Ferrol don Aquilino Lacaci García.

—En Lugo, don Manuel Fernández Correiro: la señorita Emilla Viñas Bergantiños.

—En la Coruña, don José Salgado Palleiro; la señorita María del Carmen Calviño Patiño; la señorita Josefa Cariño García.

—En la Maia (Coruña), el médico don José Cobián.

—En Mugardos, la señorita Emerenciana Couto.

—En Redondela, el capitán retirado don Manuel Iblas Arnariz.

—En Magazos, doña Francisca Escourido Necega.

—En Vivero, el joven don Justo Núñez Rodríguez.

—En Cela (Cambre), doña Victoria Varela González, viuda de Pernas.

—En la Estrada, el médico don José Cobián.

—En Nigrán, el mozo Manusl Salgueiro Carballo.

—En Marín, el maestro de canteros D. Francisco Alfonso.

—En Freires, (Villalba), doña Juana Celeiro.

—En San Juan de Alba (Lugo), el prebítero D. Antonio Raña.

—En La Lama, el presbítero D. José Durán.

—En Dorrón (Sangenjo), D. Camilo Martínez.

—En Orense, doña Concepción Pernas.

—En Sau Amaro (Orense), el sacristan Melchor Tizón, a quien mató

una chispa eléctrica cuando ayudaba al celebrante en la parroquial.

—En Santomé de Piñero (Marín), doña Manuela Cidrás, madre del secretario del Ayuntamiento de Moaña D. José Sobral.

—En León, la Sta. doña María Plá Zubiri y D. Leonardo Ropero.

—En Madrid, D. Antonio Rico García, natural de Barreiros (Lugo).

Don Gabriel Santiago

Por unanimidad, ha sido designado vicesecretario de la progresista asociación «Casa de Galicia», nuestro estimado conterráneo y amigo Don Gabriel Santiago, quien reemplaza al señor Jesús Alonso, cuyas muchas ocupaciones no le permitían desempeñar ese puesto.

El señor Santiago ejercerá las funciones del secretario titular J. M. Barreiro, mientras dure la ausencia de éste. Felicitamos a la Junta Directiva de «Casa de Galicia» por el acierto que ha revelado en dicho nombramiento.

El nuevo secretario de «Casa de Galicia» es, en efecto, un elemento distinguido dentro de nuestra colectividad, y la práctica y conocimientos que de la organización de sociedades ha recogido a su paso por otros centros españoles de Montevideo, donde su actuación laboriosa e inteligente mereció siempre plácemes, han de ser de no pequeño provecho para la floreciente institución mencionada.

Carta de Ramón y Cajal

A Vicente A. Salaverri

Este ilustrado colaborador de TIERRA GALLEGA, cuya consagración de literato culmina con una carta de don Julio Cejador, que solicitó las obras de nuestro amigo para estudiarlas en el próximo tomo de su «Historia de la Literatura Castellana», acaba de tener otro estímulo extraordinario. El senador y catedrático Ramón y Cajal, la más pura gloria de nuestra patria, le ha enviado la siguiente epístola:

Don Vicente A. Salaverri.

Estimado amigo:

He leído con deleite el interesante libro que ha tenido usted la amabilidad de enviarme. Por el valioso regalo y por los ratos de grato solaz que su lectura me ha producido, le doy a usted las más cordiales gracias.

De usted rendido servidor y sincero amigo.

SANTIAGO RAMÓN Y CAJAL.

De cháchara

(Diálogo "climatérico")

—¡Caramba, doña Hermógenes! La veo a usted muy rígida.

—¡Qué quieres, Atenógenes! Mi casa está muy frígida, cual ves.

—Un calorífero, sistema «petrolífero», no le vendría mal.

—¿Con ese olor pestífero que tiene el mineral?

—¿No es su sobrino Hipólito monago, o bien acólito de San Justo?

—Cabal.

—¿No enciende allí el turíbulo, tan terne y tan juncal? Pues que haga, en el vestíbulo de esta mansión, igual.

—¿Poner aquí un turífero de incienso?

—¡Natural!

—¿Yo, esposa de un plumífero, gastarme un dineral, llevando esta paupèrrima (por no decir misérrima) vidita?

—¡Voto a tal! Pues usen el ignífero brasero nacional.

—Soy enemiga acérrima de lo tradicional.

—Por eso, doña Hermógenes, la veo a usted tan rígida.

—¡Qué quieres, Atenógenes! En esta mansión frígida, que encuentras tú tan hórrida, más que la zona tórrida nos gusta la glacial.

—Pues yo, señora, siéntome (perdone usted) tan mal, que con su venia auséntome. No soy un esquimal, amiga doña Hermógenes...

—¡Qué Dios te dé, Atenógenes; salud!

—¡Y a usted igual!

CARLOS MIRANDA.

Comerciantes minoristas

Proyecto del P. E.

Como se recordará, el Poder Ejecutivo hace poco tiempo dictó un decreto prorrogando el plazo dentro del cual debían los comerciantes minoristas rubricar los libros de sus respectivos comercios.

Se nos informa ahora que es propósito del Presidente de la República considerar la situación de los minoristas, sobre todo los radicados en campaña, y en este sentido se nos anuncia que antes de vencer el plazo de la prórroga, se habrá enviado al Parlamento un proyecto de ley modificando la actualmente en vigencia, en forma más liberal para los pequeños comerciantes del país.

De la vida española

Programa de renovación

El grave personaje, cómodamente instalado en la vida, gracias al favor y la fortuna, os ha tropezado en la calle. Os saluda con aire de protección, y en seguida formula las inevitables preguntas. ¿Qué hacéis ahora? ¿Qué proyecto tenéis? Vosotros, que tenéis la pasión de los libros, de saber por saber, por ensanchar los límites de la conciencia, llevados de una noble curiosidad y de una alta inquietud espiritual, os sentís un poco turbado ante aquellas interrogantes, y en realidad no acertáis a explicaros. Tímidamente respondéis que vuestro programa es el de siempre: ¡trabajar!

El campanudo señor, dejando escapar una densa bocanada de humo de un cigarro espléndido, dibuja en sus labios una sonrisa escéptica. Adopta luego una actitud paternal y os reconviene.

¡Ah, no vale perder el tiempo! Decididamente sois incorregibles. ¿Qué es eso de trabajar? Así no llegaréis nunca a nada de provecho. Es necesario moverse. Hacer algo...

Si, por acaso, tenéis el hábito de encerraros en una biblioteca, vuestra labor es infructuosa y perdida. Vosotros os despedís con un vago sentimiento de humillación. Aquellas frases pronunciadas gravemente, doctoralmente, os torturan: ¡Moverse! ¡Hacer algo! Ignorais que en esas dos palabras está compendiado todo el secreto de muchos triunfos en la vida española de varias generaciones.

Esa ha sido la sabiduría de cientos de personajes: Intrigar, lisonjear, frecuentar las tertulias de hom-

EL EXTRACTO DE MALTA
montevideana
Es el afamado Tónico - Reconstituyente
LA BEBIDA - ALIMENTO
INSUPERABLE
Para sanos y para enfermos
Sociedad Anonima
CERVECERIA MONTEVIDEANA

- La Corrección y Elegancia -

Dentro de los PRECIOS MAS BAJOS, han distinguido siempre las CONFECCIONES de nuestra casa

Sacos de dril superior para escritorio o para peluqueros a $ 1.50 y 0.95
Chalecos de lana, fantasía cruzados y derechos, varios gustos a 1.95
Pantalones fantasía, de casimires ingleses, alta novedad, desde $ 7, hasta 1.45
Trajes de brin de hilo, colores variados lisos y a rayas (ambos) $ 9.90, 6.50 y 3.50
Sacos de grano de oro, negro y gris, forrados y sin forro, $ 5.50, 4.50 y 2.90
Trajes de pura lana, casimires ingleses, corte elegante y de última moda, a $ 24, 18, 12 y 9.90

Pantalones de franela de lana, blancos o crema, a $ 6.50 y 5.50
Trajes de gabardina, para campo (cazadora y brech) a $ 12 y 9.90
Brech de gabardina y de brin de hilo, $ 5.50, 5.00, 4.50 y 3.50
Chaquetillas para mozos, con bolsillos reforzados, a $ 5.50 y 2.90
Pantalones negros, especiales para mozos, a $ 5.50, 4.50 y 3.50

CASA CANTALUPO - Av. 18 de Julio, esq. Daymán
Anexo: Uruguay y Rondeau

bres esclarecidos: tal es el significado de las frases: ¡Moverse! ¡Hacer algo!

Vuestra literatura es inútil: inútil vuestra ciencia; totalmente inútil la labor filosófica. Por primera vez mirais en torno y a lo alto. Entonces comenzáis a ver los caminos de la fortuna: la simpatía, la intriga, la yernocracia.... De otra parte están los rebeldes, los que se han colocado de medio lado o de espalda a la «realidad»; los visionarios, en suma. Y vosotros comenzáis a despertar de un sueño precisamente en los días en que más se habla de programas de renovación. Naturalmente, prometéis renovaros...

VICTORIANO GARCIA MARTI.

Don Ignacio Ares de Parga

Se encuentra en esta capital, donde pasará una corta temporada, nuestro distinguido compatriota don Ignacio Ares de Parga, quien desde hace años desempeña en la Argentina sus funciones de catedrático en importantes centros de cultura oficiales y privados.

El señor Ares de Parga es un orensano de vasta ilustración que ha vinculado brillantemente su nombre al progreso argentino y a las asociaciones españolas establecidas en la vecina república.

Nos complacemos en presentarle nuestro afectuoso saludo de bienvenida, deseándole grata estancia entre nosotros.

UN LIBRO INTERESANTE

"Antología de la lírica gauchesca"

Por Wifredo Pí

Este joven y preparado crítico acaba de suscribir una obra a la par amena y didáctica. En forma nueva, emprende el estudio de las mejores poesías «de la tierra». Nos habla de los «clásicos rioplatenses» en forma ponderada: Bartolomé Hidalgo, Esteban Echavarría, Juan María Gutiérrez, Hilario Ascasubi, Estanislao del Campo, José Hernández, Eusebio Valdenegro... Sin duda son interesantes las apostillas críticas del señor Wifredo Pí, en este libro donde se trascriben las más notables composiciones gauchas de los poetas muertos. Se diferencia Pí de otros críticos que han tratado el tema por su acendrado amor a España. El libro lo edita Maximino García y está teniendo mucha venta.

Sociedades Españolas

Centro Juventud Ibérica. — La Comisión de Fiestas de este tan prestigioso Centro activa los trabajos para los grandes festivales que próximamente se realizarán. El primero será una gran velada artística que se verificará el 2 de Febrero en el teatro Victoria Hall. El cuadro dramático, bajo la dirección del señor Julio Mosquera, ya comenzó los ensayos de las obras que serán puestas en escena. También el Orfeón del Centro, que con tanto celo dirige el señor Francisco Airaldi, ensaya hermosas obras, las cuales serán ejecutadas en el mencionado festival Dos bailes familiares se efectuarán en el local del Centro los días de Carnaval, 11 y 16 de Febrero, con tres valiosos premios a las señoritas que luzcan mejor disfraz a juicio del Jurado que para el efecto será nombrado.

En la asamblea de esta acreditada institución verificada el 12 del corriente, después de la aprobación de la Memoria y Balance General del Centro, se nombró tesorero al señor Jesús Dubra. También se designó una comisión para reformar los Reglamentos, compuesta por los siguientes señores: don Julio Mosquera, don Atilio J. Prato, don Arturo F. Paiva y don Juan Piedras. Además se ha nombrado otra comisión, cuya labor es hacer propaganda y reorganizar el Orfeón Social, integrada por los señores que a continuación se expresan: don José Valls, don Francisco Sieira, don José Márquez, don Simón Francisco y don José Muiño.

Notas sociales

Salió para Minas nuestro compatriota don Joaquín Díaz Alonso, de la prestigiosa firma de esa localidad Enrique Rubio y Cía.

Para el mismo punto el vicecónsul de España don Angel Ugarte.

De Mercedes llegó el señor Alejandro Zefferino, representante de la importante casa Ambrosio López y Cía.

Partió para Minas don Alfredo Díaz, con objeto de ocupar el nuevo puesto que le designó el Directorio del Banco de la República, en su sucursal de dicha ciudad.

Mejorado de su enfermedad que le retuvo algunos días en cama, nuestro compañero don Angel Fernández Abad.

Se ha ausentado por breves días para Buenos Aires, acompañado de su señora, el Director de la Escuela Superior de Comercio nuestro particular amigo D. Pablo Fontaina.

Regresó de su establecimiento de campo en Achar, nuestro paisano don Gabriel Santiago.

Después de pasar una corta temporada en la vecina capital bonaerense, regresó la señora Lucinda B. de García, acompañada de sus bellas hijas Lula, Orfilia y Hortensia y de su hijo Pepito.

El sábado 12 del corriente se celebró con un lunch y baile el bautizo de una niña de D. Avelino Giraldez D.ª Concepción B. de Giraldez.

Apadrinaron la ceremonia don Agustín Hermida y la señorita Basilisa Giráldez.

De Buenos Aires, a disfrutar unos días de las hermosas playas orientales, el conocido comerciante porteño D. Natalio López.

Para nueva Palmira salé hoy nuestro distinguido amigo el ilustrado farmacéutico argentino D. Pablo M.ª de Barrera.

El Progreso

Casa especial en ravioles, tallarines, moñitas, ñoques, capeletes y pastas alimenticias.

Ramón Facal Ourens

Se atienden pedidos para la Ciudad y Campaña :: :: :: :: :: Precios sin competencia

Calle Cerro Largo, 1238 al 1240

MONTEVIDEO

Teléfono: LA URUGUAYA, 1515 (Cordón)

Agua Mondariz

FUENTES GÁNDARA Y TRONCOSO

UNICOS IMPORTADORES:

MATEO BRUNET & Cía.

CALLE URUGUAY, 940 - MONTEVIDEO

EXTRACTO DE MALTA

URUGUAYA

LO MEJOR DE LO MEJOR

Así lo acreditan los certificados que tenemos a la disposición de los interesados.

CERVECERIA URUGUAYA

CALLE ASUNCION, 1229

MONTEVIDEO

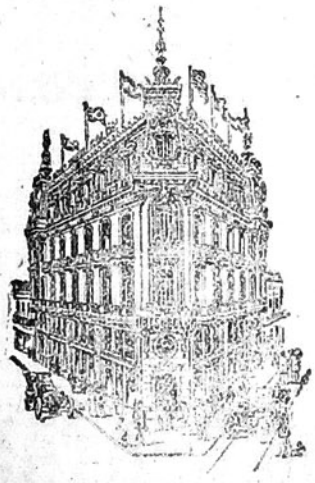

Gran Hotel Colón

(PALACIO GANDÓS)

El más moderno de Montevideo. - Lujosas instalaciones. Ascensores eléctricos. Departamentos para novios. - Situación inmejorable con todas las líneas de tranvías á su puerta.

Calle RINCON esq. B. MITRE

MONTEVIDEO

THE ENGLAND

ARTÍCULOS PARA HOMBRES

CAMISAS, CORBATAS, ROPA INTERIOR, PERFUMERIA FINA

SOMBREROS STETSON - HENRY HAT

Unico agente de los sombreros LINCOLN BERNETT y Cía., de Londres

Artículos de viaje

Trajes para Sport y Montar

SECCION SASTRERIA

FRANCISCO L. CABRERA

685, SARANDI, 687 - MONTEVIDEO

Hipólito García

Importador de los mejores, más selectos y aromáticos cigarros habanos. — Vinos y licores finísimos. — Comestibles especiales. — Unico agente del famoso vino sin rival: MARQUES DEL RISCAL.

CALLE CERRITO, 419 — Montevideo

Whisky BUCHANAN

BLACK WHITE & REDSEAL

Café y Bar "Central" DE BARRETO y GARCIA

Especialidad en Cocktails, Café, Thé, Chocolate
Sandwichs, Bebidas extranjeras, Minutas

CIGARROS HABANOS

CALLE RINCON, 609. MONTEVIDEO Telef. "La Uruguaya", 2303

Consignaciones y Comisiones

García y L'Hopital

ORILLAS DEL PLATA, 1058

MONTEVIDEO

Se encargan de compra y venta de frutos del país y mercaderías en general

Teléfono: LA URUGUAYA, 1255 (Aguada)

SE HACEN PLANOS Y RETRATOS A LAPIZ

Taller de Escultura DE Ricardo Folgueira

DECORACIONES EN GENERAL

MALDONADO, 2236 MONTEVIDEO

SE ENCARGA DE FRENTES Y YESERIAS

SE ATIENDEN Pedidos de Campoña

Si quiere comer Vd. pan superior especial, bizcochos de todas clases, pan dulce extra - bueno, galleta marina, pan de Graham y grising para enfermos.

Llame por el teléfono 669 Aguada, que es la

Panadería La Fraternidad Uruguaya

de ANTONIO CHAO Calle MIGUELETE 1615 á 1619

NOTA: Repartos á domicilio todo el día

22 Folletín de TIERRA GALLEGA

PAN DE CENTENO

(NOVELA GALLEGA)

POR

ANTONIO SUAREZ DE PUGA

pausadamente el tío Samamed y dos paisanos más. De cuando en cuando miraba al Lobato y sonreíase, cuchicheando con sus vecinos.

— No bebes más, y no bebes más — decía el Tardón al Lobato. — Todas las cosas tién que hacerse con calma; porque si no, salen mal todas las cosas. Eso que nos has contado, es pa calentarle los cascos a un santo; pero ¡concho! que la tu madre y los tus hermanicos no han de pagar lo que otros hacen. Y si tú sales con una burrada... Y después de todo, nenguna hembra merece que un home se pierda por ella. Y menos cuando esa hembra es una perra que...

— ¡Calla! — aulló el Lobato dando un fuerte puñetazo sobre la mesa. — Si no es por ella; si a mi lo que menos me importa es ella; pero es el ensulto de ese canalla el que nengún home aguantaría; y yo, como soy home, no lo aguanto, y... ¡Misionera! — añadió cambiando de tono. — Esta es la segunda vez que pido aguardiente. Espere vosté a la tercera, y... hago un ensayo aquí en su casa, antes de ir a la del... otro.

El tío Samamed, que como sus dos adláteres no perdía detalle ni sílaba de la pandilla del Lobato, habló al oido de aquéllos, que hicieron un movimiento de cabeza afirmativo. La mirada vidriosa del tio Samamed clavábase tenazmente en el Lobato. Este lo notó, y encarándose con aquél: — A alguno — dijo — que no está convidado, le va a tocar algo de la boda.

Y de un solo tirón se echó entre el pecho y la espalda un vaso lleno de aguardiente hasta los bordes. — Esto es lo que me hace falta — dijo limpiándose los labios con el revés de la mano — algo que me quite la memoria y me aumente la intención.

— Pero home, ¡que no has de hacer caso de mí, y tener calma! Voy a contarte un sucedido.

— Que no sea el de la zorra y el lobo, que ese ya nos lo contaste muchas veces — apuntó al Tardón uno de los mozos.

— Escuchai — prosiguió aquél, extrayendo de la faja primero una petaca de cuero, después un librillo y una caja de fósforos, y por último una navaja. — Vos alvierto que pa mí, esto de tener que picar es un engorro, que nunca me sale bien un pitillo. Antes gastaba cajetilla; pero la dejé dende el mes pasado, porque...

— El caso, home, el caso — dijo impaciente el otro mozo.

— Pa todo hay tiempo. Pos como sabeis — continuó el Tardón picando una negruzca tagarnina, — la Ramona fué novia mía hasta... hasta cuando fué. Y mal está que lo diga, las mejores cajetillas del estanco las fumaba este cura. Pos reñimos; y yo no sé si sería cosa de ella; pero un día por poco me atufa un cigarro; lo deslío, y topé con cerca de una docena de cerdas, que pa mí, eran del rabo de la burra de la Ramona. No vos ríais, que no miento. A los pocos días, gasté más de media caja de mixtos pa encender un pito, y ya cansado de que no ardiese, lo deshago, y... un clavo de herradura. ¿Pensáis que paró aquí la Ramona? (porque yo juraba en Dios que la Ramona era.) Pos no señor; de allí a poco...

— Topaste una herradura y un martillo y... cojeaste... ¡Rediez! venga el caso — dijo en medio de general carcajada el mozo impaciente.

— Como no tenéis calma, y no dejáis contar...

En ese momento, azorada y descompuesta entró en la taberna la Parlana.

Que una mujer, y sobre todo una moza, ponga los pies en una taberna, es tan raro y desusado en *Rivasil* como que un obispo baile en público un *cake walk*. Así que la estupefacción fué grande y el silencio absoluto.

— Ya me feguraba yo que aquí estarías — dijo en alta voz la Parlana encarándose con el Tardón, que no salía de su asombro. — Pos, ni digas que eres home, ni te arrimes más por mi puerta, ni...

— Pero calma, calma — interrumpióla el Tardón dueño ya de su persona,

EL VERMOUTH
OYAMA
ES EL MEJOR
Fernando Parrabére

Manuel B. Comesaña
BALANCEADOR
Y REMATADOR PÚBLICO
ITUZAINGÓ, 1467 - Palacio Braceras

La Vieja Ciudadela
CERVECERIA AL AIRE LIBRE
GRAN CHOPP a 5 centésimos
Pan relleno » 5 »
Bmé. Mitre, frente al Solís

BEBED
SIDRA ALTAMIRA
FUMAD
CIGARRILLOS 20
Marcelino Vazquez. — Montevideo

Provisión Buenos Aires
DE BENJAMIN PIÑEIRO
Especialidad en artículos españoles recibidos directamente por la casa.
ITUZAINGO, 1301: esq. Buenos Aires - Montevideo

Restaurant "Sud América"
Teléfono: Uruguaya, 1923 (Central)
DE MINIÑO & FERNANDEZ
ESPECIALIDAD EN BEBIDAS DE TODAS CLASES
COCKTAILS Y MINUTAS * MERCADO CENTRAL N.os 75 y 76
PRECIOS MODICOS — MONTEVIDEO

Caja de Préstamos sobre alhajas
Gran Stock en alhajas de ocasión
CAMBIO ARANA HNOS.
Juan Carlos Gomez, 1303

EUDOSIO PEDROSA
VIDRIERO
Se ocupa de la colocación de vidrios de todos clases á domicilio y todo lo concerniente al ramo
Gran Taller de Marcos para cuadros
PRONTITUD Y ESMERO * PRECIOS MODICOS
CANELONES, 954 * MONTEVIDEO

Gran Spumante Asti
PROBARLO ES ADOPTARLO
Gallo, Mezzano y Cía.
909 - URUGUAY - 911 — MONTEVIDEO
TELÉFONO: La Uruguaya, 199 - Central

María G. de la Cruz
MASAGISTA
Calle Soriano N.° 957
MONTEVIDEO
Teléfono: La Uruguaya, 2011 — Central

LA SIRENA
Colchonería y Toldería
de MANUEL COUTO
Casa especial en colchones de lana :: :: ::
:: :: :: y artículos pertenecientes al ramo
CALLE CARMEN, 2385
MONTEVIDEO

Nicolás L. Minetti
VERMOUTH SOLÉ
Superior a todos los vermouths
Rey de los vermouths
Libres, 1721 - Montevideo

Tabaco Puerto Rico
Siempre el mejor
Con premios de Uno, Dos y Cinco paquetes

CAFÉ SARANDÍ
DE
RODRIGUEZ y CABANELAS
Excelentes aperitivos - Rico café - Licores puros
JUNCAL, 1333
Frente a la Plaza Independencia
Teléfono: LA URUGUAYA, 1099 - Central

Nuevo Almacen de la Alianza
de J. GONZALEZ y Hnos. — Sucursal en la Colonia Suiza
CASA ESPECIAL en: Comestibles, Licores, Vinos finos, y Conservas surtidas, Vino Gallego. — DEPÓSITO de productos de la Colonia Suiza recibidos directamente Queso, Manteca, Miel, Etc.
PIEDRAS, 645 esq. BARTOLOME MITRE, 1551 — MONTEVIDEO
Teléfono: LA URUGUAYA, 958 - Central

Gallegos:
Tomad el café y el vermouth en el
"Tupí Nambá"
de Francisco San Román

WISKY DEWAR

Nuevo Almacen y Baratillo del Globo
de JOSE COSTAS
Surtido completo en conservas, lozas, cristales, porcelanas, té, café y comestibles en general. — Servicio á domicilio. — Especialidad en licores.
Factura garantida. — Precios módicos
752 - CALLE CANELONES - 752
MONTEVIDEO

Fume Vd. los exquisitos
Cigarrillos MONTEVIDEO
Son los MEJORES

aunque avergonzado de ver en tal lugar a su dulcinea.

— ¡Calma! ¡Calma! — prosiguió la Parlana con nerviosa locuacidad y ademanes violentos. — O esta mesma noche me trais el bigote de ese recochino, ó lo dicho. Lo digo delante de todo mundo: pa mí estás de sobra tú y todos los mozos del pueblo. Lo voy, lo voy a decir todo pa que se arme el escándalo.

Y naide me quite la palabra, porque me ahogo. Como yo supe que toda la disgracia de la Xaneca, que por cierto su hermano acaba de dar las últimas boqueadas, y de ese home (*el Lobato rugia por lo bajo*) era por culpa de la chismera de la Pulida, fuí a buscarla hasta que la topé parrafeando con el D. Gumersindo ó...

— A la mi hija no la nombres — dijo el tío Samabed.

— ¡Silencio! ¡Silencio! gritaron desde distintos puntos de la taberna.

La Parlana prosiguió.— Yo no la llamé más que... lo que es: yo, es cierto que le eché las manos al pisconeo, y él, por defender a su... eso, lo que sea: pos mirai pa aquí...

Y la Parlana mostró a la luz del quinqué que colgaba del techo un carrillo, modelo entonces para el del *ángel trompetero* más inflado.

— Pero, acaba; ¿que fué? — dijo el Tardón, que había perdido todo el bermellón de sus mofletes.

— ¿Que que fué? — repuso un viejo. Home, eso cualisquiera lo atina: eso fué una gofetada de las que desigualan pa una quincena.

Un susurro de indignación levantóse amenazador, mientras el Tardón, amarillo como una vela de *tinieblas*, tartamudeaba: — dime lo principal; dime donde está ese ladrón.

— En la casa de...

— Del otro ladrón ¿verdá? — interrumpió el Lobato.

El Tardón encaminóse silencioso hacia la puerta de salida, pero varios de los circunstantes, entre ellos el Lobato, interpusiéronse; diciéndole éste:

— Agora es cuando digo yo que hay que tener calma, y no espantar la pesca que se ajunta. Tú, Parlana, pa casa, y que te pongan algo... Y tú, Tardón, a beber conmigo, otra botellita de lo fino; que yo te juro — añadió bajando algo el tono de voz al pasar por frente al tío Samamed—que como no fallen los dos que llevo en la faja, voy a deshacer en un menuto lo que cien canteros no harían en un año.

El tío Samamed sonrió con su fría y eterna sonrisa y cuchicheó de nuevo.

El barullo era infernal: blasfemias, juramentos, imprecaciones, y sobre todo, aquel pandemonium, la voz del Lobato que decía: — Venga aguardiente y... poca bulla: que antes del día estaréis todos contentos.

— ¡Todos! ¡Todos! ¡Hasta yo! — gritaba el Tardón, que no recobraba sus colores a pesar del alcohol que ingería en el buche.

— ¿No estáis todos conmigo en que se debe acabar de una vez con los que nos quitan nuestras tierras, y nos deshoran y abofetean a nuestras mujeres? ¿No estáis? ¡Contestai!

Un sordo murmullo acogió estas palabras del Lobato, y el tío Samamed y sus dos acompañantes levantáronse y salieron.

El Lobato, enronquecido, no cesaba de pedir aguardiente para todos, cuando el tío Sentencias, que había llegado sin que nadie lo advirtiese:

— Levántate y ven conmigo — dijo, cogiendo suavemente de un brazo al Lobato.

— Bebo y voste ha de beber tamién. No hago daño a naide — decía aquél resistiéndose.— Quiero beber, quiero...

— Quieres que tu madre se muera de pena — repuso tristemente el tío Sentencias. — y quieres que dos angelitos, tus hermanos, se vayan al cielo, se vayan al cielo hinchaos de aire, que esa será su ración diaria, faltándoles tú. ¡Vamos, conmigo!...

— No arrempujé, tío Sentencias, que no voy.

— Ahí en la calle te espera una presona a quién, si eres home, no puedes darle un plantón.

Y el tío Sentencias se agachó, murmurando algo al oído del Lobato.

— Tien vosté razón — dijo este, levantándose y siguiendo al tío Sentencias. — Tú, Tardón — añadió, — espérame aquí mismo.

Una vez en la calle, el Lobato respiró

CAFÉ SUIZO

DE

SEVERINO BARCALA

SUCESOR DE FEDERICO BION

Restaurant a la Carte

Casa especial en el ramo de Café y Cerveceria. - Comidas frias y calientes a todas horas del dia y de la noche. - Servicio esmerado. - Precios modicos.

CALLE JUNCAL, 1367

Frente a la Plaza Independencia

Teléf. La Uruguaya, 755-Central. * MONTEVIDEO

EL TRIUNFO

ELABORACION DE CAFÉ

Joaquin Lourido

TELÉFONO: La URUGUAYA, 610 AGUADA

MUNICIPIO, 2422 - 26

CASA CAMAÑO

Planchados y arreglos de ropa

ZABALA, 1514 :-: MONTEVIDEO

"SOLIÑO HOME"

San José 808 esq. Florida * Espléndidas piezas con vistas á la calle. :: Comida inmejorable. :: Trato excelente. * Se sirven viandas

Almacén LA FLOR DE UN DIA

de MANUEL MARTINEZ RODRIGUEZ

Surtido general de artículos españoles recibidos directamenta por la casa

BARTOLOME MITRE 1150 esq. CAMACUA -- MONTEVIDEO

"LA AGRACIADA"

Gran FÁBRICA de CALZADO y TALABARTERIA por MAYOR

DE

Marcial Yáñez y Cía.

CALLE ASUNCIÓN N.° 1464

MONTEVIDEO

TELÉFONO: LA URUGUAYA 444 — AGUADA

Juan Rodríguez López

Contador Público :-: Perito Mercantil

Organización de contabilidades — Compulsa y revisión de libros, Balances e inventarios Constitución, disolución y liquidación de sociedades civiles y comerciales — Registro de marcas de fábrica, y patentes de invención — Sucesiones

CALLE URUGUAY, 1118 :-: MONTEVIDEO

Angel Tizón

CORTADOR SASTRE DIPLOMADO

Especialidad en trajes sobre medida — Precios módicos

NOTA IMPORTANTE. — Todo cliente suscriptor de TIERRA GALLEGA o socio de CASA GALICIA, gozará de un 10 % de bonificación.

BARTOLOMÉ MITRE, 1487; altos — Montevideo

Fábrica Nacional de Azul

de Moncholi Oller y Cía.

Excelente producto que no mancha la ropa - - -

VENTAS al por MAYOR

General Prim, 33 (Pocitos) - Montevideo

Teléfono: LA URUGUAYA, 1459 (Cordón)

El Anís Carabanchel y el Aguardiente Anisado de España. Triple seco AMOR

SON LOS MEJORES SUPERAN A SUS SIMILARES

Propietario: ESTEBAN FORTUNY * Justicia 2237 * Montevideo

Teléfono: La Uruguaya, 679 - Aguada

LA LUCENSE DE JOSÉ LOSADA

FABRICA DE CAMISAS, CUELLOS y PUÑOS

GRAN SURTIDO EN CORBATAS Y CALCETINES
SE HACEN CALZONCILLOS, CAMISAS Y CUELLOS DE MEDIDA

LA CASA RECIBE DIRECTAMENTE los ARTICULOS del EXTRANJERO

Avda. 18 de Julio, 1208 * TELÉFONO: LA URUGUAYA, 468 - CORDÓN

MONTEVIDEO

Portella, Sexto & Cía.

CAFE Y TABACO EN GENERAL

IMPORTACION * Telegramas: PORTELLA * EXPORTACION

CALLE FLORIDA, 1416. MONTEVIDEO

ALMACEN Y JUGUETERIA

DE

Rodriguez y Garcia Pico

Moñitas, tallarines y ravioles frescos, comestibles de todas clases, conservas alimenticias, vinos y licores, fiambres, dulces y quesos ::

Tel. La Uruguaya, 778 (Cordón) * San José esq. Yaguarón. - Montevideo

CARDEZO Y LORENZO

Teléfono: LA URUGUAYA 354 - (Aguada)

"Tres Picos" - "La Flor" y "Ameral" Marcas registradas

Vinos de Oporto y Jerez, Aguardiente de "Cazalla de la Sierra" Gran "Amaro Ameral" (superior á todos los amaros). Jarabes y licores en general

GUAVIYU, 2246 MONTEVIDEO

"La Vencedora"

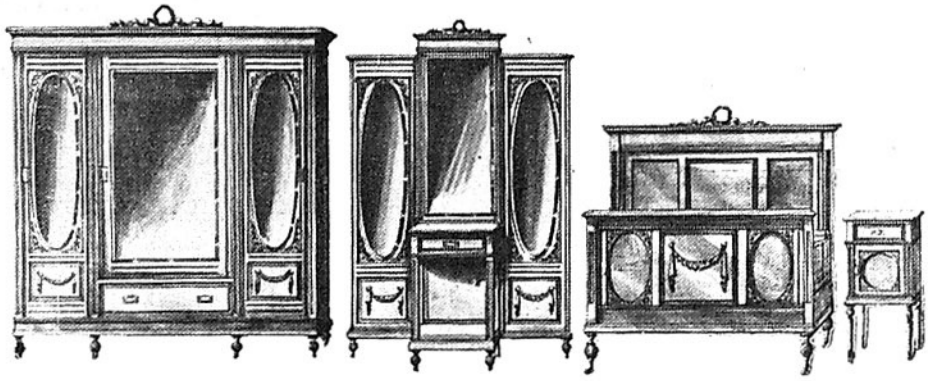

Soberbio juego de **DORMITORIO TRES CUERPOS,** estilo **LUIS XVI,** con artísticas esculturas y herrajes en bronce, por . . . . $ **195.—**

Para convencerse Vd. de nuestro **REGALO,** visite nuestros Salones de Ventas,

CALLE URUGUAY, 1124

Y Avda. GRAL. FLORES, 2565

Juego de **DORMITORIO** para **MATRIMONIO,** estilo **INGLÉS MODERNO,** por . . . . . $ **120.—**

Solicite Vd. nuestro CATALOGO 1917, se le enviará gratis a cualquier parte de la República

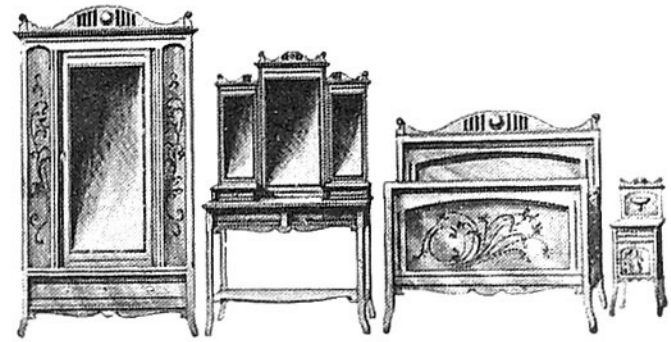

Modesto Rodríguez & Cía

MONTEVIDEO

Fábrica de Corsés y Camisas

A ELECTRO-MOTOR

LA AMERICANA Y EL FARO

MARCAS REGISTRADAS

Juan Rodríguez Rial y Cía.

MEDALLA DE ORO
EXPOSICION DE MADRID, 1907

VENTAS POR MAYOR

Teléfono: La Uruguaya, 1753 (Central)

1120, Calle Uruguay, 1122

MONTEVIDEO

Ferretería "RADIUM"

JUNCAL, 1438
ESQ. PARANÁ
MONTEVIDEO

PERSIANAS para puertas y ventanas, hasta 2 metros de ancho. — SORBETERAS, HELADERAS, FIAMBRERAS, FILTROS para agua, PORRONES y BOTELLAS de barro, TARROS de vidrio para dulce, PRENSAS para frutas y uvas y demás artículos para verano.

POLVOS INSECTICIDAS "RADIUM"
los más potentes y eficaces

CERA "RADIUM" La mejor preparaciónpara encerar y abrillantar pisos, muebles, y parquets; de fácil aplicación y resultado garantido. Pinta y encera los pisos en una sola operación. Hay colores nogal, cedro, roble e incolora.

PAISANOS:

No uséis en vuestras comidas

otro aceite que el puro de oliva