NOTICIAS de ACTUALIDAD

31 de mayo de 1954

19

El tomate tiene una fiesta y una reina en los Estados Unidos. (Véase página 11.)

Si yo fuera editor...

ESPAÑA GANA

¿Podrían decirme la cabida máxima de espectadores en algunos campos de deportes de los Estados Unidos?—Manuel Sadia, Bilbao.

R.—Los estadios de mayor capacidad de los Estados Unidos, según la publicación World Almanac, *están en Los Angeles y Filadelfia, con* 105.000 *entradas cada uno. (En el campo madrileño de Chamartín cabrán* 125.000 *espectadores cuando estén terminadas las obras de ampliación que se están efectuando.) El centro deportivo* Madison Square Garden, *donde se celebran los combates de boxeo más importantes de Norteamérica, tiene capacidad para* 14.200 *personas.*

ANTIBIÓTICOS Y AVES

Me gustaría poseer la fórmula con que se aplican los antibióticos para el mejor desarrollo de las aves.—Luis G. Mustaros, Vilasar de Mar.

R.—Según el Poultry Handbook, *el suplemento de antibióticos deberá contener uno o más de éstos, que tengan la propiedad de estimular el crecimiento; éstos pueden ser aureomicina, bacitracina, penicilina, estreptomicina o terramicina. El suplemento deberá contener un mínimo de un gramo de antibiótico por cada* 450 *gramos. No se deberán emplear más de cincuenta gramos de antibióticos por tonelada de alimento.*

21 ENMIENDAS

¿Hay alguna enmienda más después de las 21 que yo conozco a la Constitución norteamericana?—Luis López, Elche (Alicante).

R.—Está usted bien informado. Solamente hay aprobadas, hasta ahora, 21 *enmiendas a la Constitución de los Estados Unidos.*

HASTA CINCO ESTRELLAS

Hace tiempo que deseo saber el significado que tienen las barritas pequeñas que he visto llevan en las hombreras los oficiales de los Estados Unidos.—José Saura, Cartagena.

R.—Tanto el ejército como la aviación, emplean las mismas insignias, aunque varíe algo el tamaño. Los emblemas pueden ser una barra en oro, segundo teniente; una barra de plata, primer teniente; dos barras en plata, capitán. Hojas de roble en oro, comandante; en plata, teniente coronel; un águila, coronel. Los generales llevan una estrella, el de brigada; dos, general de división; tres, teniente general; cuatro, general. Son muy pocos los generales que alcanzan las cinco estrellas.

NOTICIAS *de* **ACTUALIDAD**

Vol. VI **Núm. 19**

PUBLICADO POR LA

CASA AMERICANA

de la Embajada de los Estados Unidos de América

Marqués del Riscal, 11

MADRID

OTRAS CASAS AMERICANAS:

BARCELONA
Diputación, 241

VALENCIA
Avda. Marqués de Sotelo, 4

SEVILLA
Laraña, 4

BILBAO
Buenos Aires, 1

CUATRO VECES

¿Cuál de los presidentes de los Estados Unidos permaneció más tiempo en el desempeño de su cargo?—Pedro Milán, Elche.

R.—El único que llegó a ser reelegido cuatro veces fué Franklin D. Roosevelt. El primer mandato fué para el cuatrienio 1933 *a* 1935; *el siguiente fué reelegido, lo mismo que en* 1938, *para iniciar el mandato el* 20 *de enero de* 1939 *hasta* 1945, *y por cuarta vez fué nombrado Presidente en* 1944 *para continuar en el puesto de primer magistrado desde* 1945 *hasta* 1949; *sin embargo, la muerte le sorprendió el* 12 *de abril de* 1945. *Por lo tanto, estuvo al frente de la nación* 12 *años,* 2 *meses y* 23 *días.*

En la Sección Española del Centro Americano para Adquisición de Armamento trabaja personal tanto español como americano. En la foto vemos al teniente coronel Collins, jefe de la Sección, discutiendo un problema con D. Gabriel de Moreta (izquierda), ingeniero químico, y con D. Amós García.

Cómo vender al Ejército de los Estados Unidos

UNO de los procedimientos ideados por el Gobierno americano para sustituir la ayuda económica al extranjero por un mayor volumen de exportaciones a los Estados Unidos, disminuyendo así el déficit de dólares de que padece el mundo occidental, ha sido el de encomendar la fabricación de material de guerra a las empresas de los países dotados del utillaje industrial necesario para ello.

A tal efecto, el Gobierno de los Estados Unidos ha montado una vasta organización que se extiende por toda la Europa continental, Inglaterra, el Medio Oriente y Africa del Norte.

La oficina central se denomina Centro para Adquisición de Armamento y Material de Guerra con sede en Mannheim (Alemania), y tiene un total de 15 sucursales en la Europa Occidental.

Por medio de esas sucursales el Centro observa los servicios de producción para determinar qué fabricantes están más capacitados para producir material de guerra con destino a los Estados Unidos y otros países del mundo libre.

También están encargadas las sucursales de velar por el cumplimiento de los contratos en vigor.

Una nueva sucursal ha sido establecida en Madrid. Esta tiene sus oficinas en el Edificio España de la Plaza de España, piso 9, número 7, teléfono 32 07 26 .

La sucursal creada en Madrid tiene por misión examinar, probar y aceptar los materiales de guerra producidos en España.

El Teniente Coronel Charles D. Collins es el jefe de las sucursales de Madrid y Lisboa, y Mr. Howard A. Miller está a cargo de la oficina de Madrid. En esta oficina hay inspectores españoles y norteamericanos.

Las proposiciones vienen a esta oficina de la Dirección General de Industria y Material, que está a cargo del general D. José María Fernández-Ladreda y Menéndez Valdés y se remiten después a Mannheim, donde se formaliza el contrato por el centro mencionado.

Esta Sucursal está interesada exclusivamente en la adquisición de materiales pedidos por la oficina de Mannheim, los cuales pueden incluir todos los tipos de municiones, tanques, fusiles, vehículos y cañones.

Los contratistas interesados deben dirigirse a las oficinas de la Dirección General de Industria y material del Ministerio español del Ejército, pues es ahí donde se selecciona a los contratistas. La oficina americana de Madrid para la Adquisición de Armamento y Material dará información técnica a los contratistas elegidos. Conviene hacer mención de las disposiciones adoptadas para facilitar la relación directa de los futuros contratistas con la sección creada en Madrid.

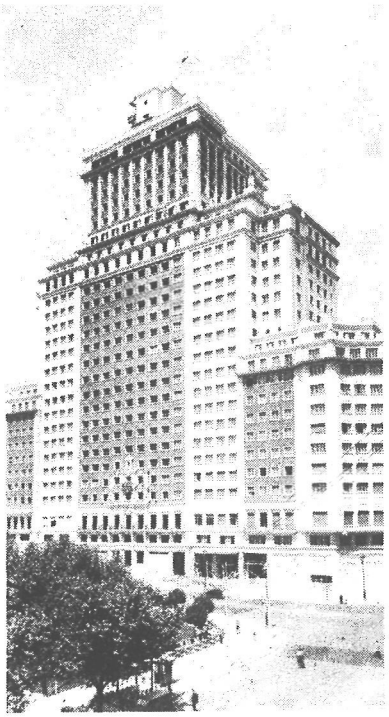

En la plaza de España, en el piso noveno de este rascacielos madrileño, está la oficina del Centro.

En primer lugar, debe hacerse observar que son muy pocos los problemas incidentales que no pueda resolver por sí mismo el contratista.

Para conseguir la adjudicación de una contrata de las Fuerzas Armadas de los Estados Unidos no se necesita ni se desea el empleo de intermediarios o agentes, ya sea con carácter de consejeros o asesores, ya sea en calidad de agencia puramente comercial.

El aspirante a contratista puede conseguirlo muy bien con sus propios medios.

Sin embargo, convendrá a todo aquel que quiera vender algún material a las Fuerzas Armadas de los Estados Unidos no olvidar los siguientes consejos:

Decir lo que se puede producir o suministrar.

Ofrecer el precio más bajo posible, mencionando los costos de fabricación en forma precisa y teniendo en cuenta la competencia internacional que se produce en las ofertas.

Cuando se anuncie un concurso para la adquisición de material, seguir al pie de la letra las instrucciones y especificaciones que figuren en la convocatoria. Se deben pedir aclaraciones y no dar nada por supuesto.

Si no se pudieran cumplir todos los requitos, no deben formularse ofertas sin indicar, con detalle, en qué particulares difiere vuestro producto de las condiciones anunciadas.

Puede pedirse a la sección de compras, cuando se crea necesario, una muestra del artículo que se desea.

No debe olvidarse que, una vez aceptada, la oferta se convierte en una obligación de suministrar los artículos de que se trate al precio indicado y en los plazos previstos.

No deben prometerse entregas que no se puedan cumplir.

No se olvide que los artículos serán sometidos a una inspección completa antes de ser aceptados y que no se podrá conseguir el pago de mercancía rechazada.

El funcionario que haya firmado el contrato en nombre de las Fuerzas Armadas de los Estados Unidos tiene la obligación de asesorarle por lo que respecta al cumplimiento del contrato.

Las gratificaciones ofrecidas o dadas a los funcionarios de las oficinas de compras a fin de conseguir un trato preferente en la concesión o ejecución de una contrata serán motivo suficiente para la suspensión o anulación del contrato.

Toda información presentada a una oficina de compras de las Fuerzas Armadas de los Estados Unidos referente a la capacidad de producción será considerada como confidencial.

Otros productos que no interesan a esta oficina pueden interesar al M. A. A. G. (Grupo Militar Conjunto de los Estados Unidos), que tiene sus oficinas en el Ministerio del Aire, calle de Romero Robledo, 8, Madrid.

Trabajo para los obreros accidentados

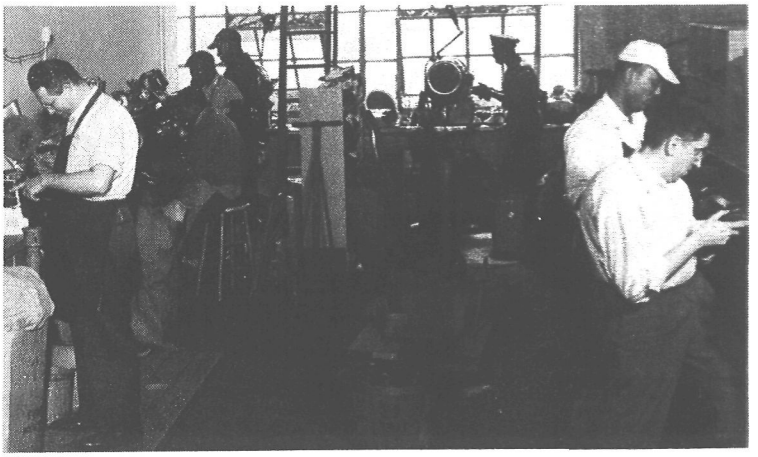

¿Se trata de una escena corriente de obreros normales en plena labor? Eso quisieran todos y cada uno de los hombres que aparecen en la fotografía. En realidad son trabajadores accidentados que han vencido dificultades para ganarse la vida como otro cualquiera.

LA Organización Internacional del Trabajo (O. I. T.) cree que los accidentes y las enfermedades que incapacitan para el trabajo contribuyen más a la reducción de la producción mundial de mercancías que todas las guerras y huelgas de la historia.

Por ello, ha hecho figurar en el orden del día de su conferencia general, que comienza el miércoles próximo, el examen de las cuestiones relacionadas con la rehabilitación profesional de los incapacitados.

La O. I. T. ha insistido siempre en que los planes de seguridad social deben apuntar, más que a los beneficios pecuniarios, a las posibilidades de emplear de nuevo a los obreros enfermos o lesionados, mediante la rehabilitación.

Uno de los procedimientos que se emplean en los Estados Unidos para tratar constructivamente los problemas del trabajador inhabilitado es el de crear una asociación local denominada Industrias de Buena Voluntad.

Las Industrias de Buena Voluntad utilizan las aportaciones públicas de vestidos desechados, pero reparables, y de accesorios y útiles caseros para dar empleo a las personas imposibilitadas que dedican a arreglar, remozar y restaurar o recuperar esos materiales para su reventa. En el plan figuran tiendas en que se venden al por menor los materiales reparados.

Alrededor de un 70 por 100 de cada dólar obtenido de las ventas y recuperación se destina a salarios de los trabajadores y personal de control. El resto se emplea en los gastos de la organización. Los trabajadores son pagados por horas, y la semana de trabajo es de 40 horas. También se provee, con los ingresos, a los gastos de compensación y seguridad social de los trabajadores.

El objetivo principal es proporcionar a la persona incapacitada un empleo de adiestramiento que la prepare para volver a desempeñar un trabajo normal. Las oportunidades de trabajo que se proporcionan se relacionan con los oficios de tapicería, reparación de calzado, de vestidos, de aparatos eléctricos y de radio, de muebles y objetos, de limpieza y planchado, transporte, ventas, manejo de máquinas de oficina, conservación de edificios y servicios de cafetería.

El Movimiento de Buena Voluntad fué fundado hace medio siglo en Boston, y su éxito condujo al establecimiento de planes similares en diferentes países.

Para los visitantes del extranjero, interesados por los problemas de la rehabilitación, esta organización de buena voluntad constituye un punto de especial interés en Washington. En ella actúa como centro de demostración en materia de talleres protegidos para los incapacitados y como escuela de adiestramiento para los dirigentes nacionales del movimiento.

En la actualidad, el número diario de empleados en las instalaciones de Buena Voluntad en Washington asciende a alrededor de 200 personas. En el transcurso de un año, se han proporcionado oportunidades de trabajo a 400 solicitantes. Sin embargo, la organización local ha iniciado una campaña para reunir 600.000 dólares (24 millones de pesetas) para ampliar el plan de actividades. Se va a construir un nuevo edificio, en el que se dispondrá de doble capacidad para el empleo de inhabilitados y se montarán servicios terapéuticos y médicos.

Tesoros hispánicos en Nueva York

La Virgen y el Niño entronizados *es el título de este fragmento del Retablo Catalán que se encuentra en las galerías del museo hispánico.*

NUEVA York, emporio del comercio y de la industria mundiales, es también guardadora de tesoros de arte procedentes de los más diversos países.

Algunos de sus más preciados tesoros se pueden encontrar a poco trecho del distrito de los hoteles y de los teatros. Nos referimos a los que integran las colecciones de la Sociedad Hispánica de América (*Hispanic Society of America*).

Nacida de la apasionada admiración de un joven norteamericano por las culturas de España y Portugal, dicha Sociedad celebró su quincuagésimo aniversario este mes.

Desde sus comienzos, su propósito ha sido fomentar el estudio de los idiomas español y portugués, de la literatura, de la historia y de los países donde se hablan las citadas lenguas.

Los grandiosos edificios de la Sociedad contienen lo que se ha denominado uno de los más perfectos museos pequeños del mundo y, en él, una galería de los más bellos cuadros españoles que existen en los Estados Unidos.

Además, contienen una biblioteca de 100.000 volúmenes referentes a España, Portugal y a las colonias que, en otro tiempo, poseyeron en este hemisferio.

Todas estas riquezas son accesibles gratuitamente al público.

Los que visiten el museo pueden contemplar objetos de la península ibérica, tales como esculturas y cerámica de la época romana, tejidos y trabajos en metal moriscos y obras de arte de la España goda y del Renacimiento.

Entre otras maravillas figura una estatua de madera policromada de la *Mater Dolorosa* que data del siglo XIII, una caja de marfil árabe del siglo X y dos sepulcros murales del siglo XVI, ejemplares notables de escultura en mármol y alabastro.

En la biblioteca, abierta a los profesionales, estudiantes y demás personas interesadas, las colecciones de obras sobre historia, literatura y arte cuentan con libros del primer impresor de España, Lambert Palmart, de Valencia.

También existen breviarios y ejecutorias de hidalguía firmadas por varios reyes, de gran riqueza policroma, procedentes de España.

Entre los cuadros figuran la *Sagrada Familia* y la *Pietá*, de El Greco; una *Duquesa de Alba*, de Goya, y varios Murillos, Velázquez y Zurbaranes. Pueden contemplarse también obras de Zuloaga, Sorolla y Viladrich.

La *Hispanic Society* fué fundada por Mr. Archer M. Huntington, poeta y erudito que cuenta en la actualidad 84 años de edad y a quien Barcelona honró erigiéndole un monumento a principios de este año.

Hijo del constructor de uno de los primeros sistemas ferroviarios de los Estados Unidos, Huntington fué educado en su propio país y en España.

Ya en su juventud comenzó a coleccionar cuadros, libros y cerámicas, y sufragó los gastos de excavaciones en Andalucía a fin de descubrir objetos de mayor antigüedad.

En 1904, su colección de libros ascendía a 40.000 volúmenes, y en el mismo año concibió la idea de crear una biblioteca y un museo.

En los primeros años de existencia de la biblioteca, Huntington editó reproducciones de libros raros españoles, tales como la *Crónica Rimada del Cid.*

En medio siglo, la Sociedad ha publicado más de 600 obras, entre las que figuran la traducción al inglés de *El Cid*, obra del propio Huntington, y sus trabajos poéticos.

(Una estatua de *El Cid*, de atrevida factura, figura en el patio de la casa central de la Sociedad. Es obra de la esposa del poeta, Anna Hyatt Huntington, que es uno de los más destacados escultores de los Estados Unidos y a la que se consagró un artículo en el número de NOTICIAS DE ACTUALIDAD de 22 de marzo de este año.)

La Sociedad confiere tres medallas: una para artes y literatura hispánicas, otra para quienes estimulan y alientan los estudios sobre España y un tercero como distinción para los cultivadores de artes y letras relacionadas con Hispano-América.

Otro tesoro de cultura hispánica existente en los Estados Unidos, la Fundación Hispánica de la Biblioteca del Congreso, en Washington, está enlazado con la Sociedad de Nueva York.

En 1927, Huntington hizo una donación importante a la Biblioteca del Congreso con destino a la compra de libros que trataran cuestiones referentes a España, Portugal y las Américas.

A este donativo siguieron otros para sufragar los gastos de visita de personas que desearan consultar los libros que tratan de temas hispánicos y para el sostenimiento del bello Salón Hispánico que fué inaugurado en 1938.

Tanto la Sociedad de Nueva York como la Fundación de Washington prestan un importante servicio a los Estados Unidos: acrecentar los conocimientos del patrimonio cultural de España.

Esta caja hispano-morisca de marfil, del siglo X, ocupa un lugar muy destacado en el Museo neoyorquino de la Sociedad Hispánica de América.

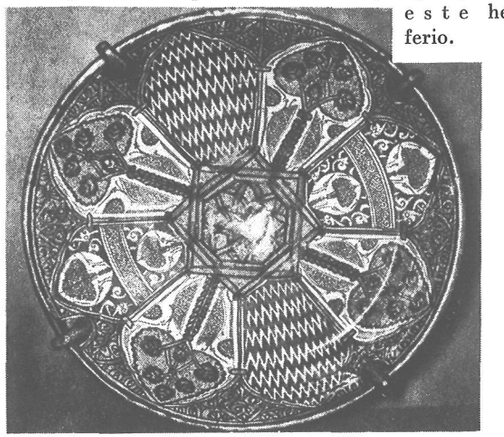

Otro objeto preciado que puede verse en el Museo es este maravilloso plato de estilo hispano-morisco. Lleva impresas las armas de Despujol, de Cataluña, y se cree data del año 1430.

Los visitantes del Museo de la Sociedad Hispánica de América, de Nueva York, pueden admirar muchas y bellas muestras de la cerámica ibérica. Esta taza neolítica es un buen ejemplo de los valiosos tesoros artísticos del Museo.

Con niveladoras como la de esta fotografía, la construcción de carreteras gana mucho en rapidez y eficacia. No cabe duda que este tipo de maquinaria está llamado a representar un importante papel en España.

Domando los colosos de la ruta

DICEN que el día en que el hombre aprendió a domar un dinosaurio la humanidad dió un gran paso hacia adelante. Si eso fué verdad, ¿qué habría que decir del progreso logrado con la doma de los modernos dinosaurios de acero?

Madrid, que en tiempos prehistóricos tuvo muchos mastodontes a orillas del Manzanares, ha recibido ahora en su recinto universitario unos cuantos colosos, mucho más útiles que aquéllos. Llegados recientemente de América, cumplen una misión de gran importancia para la economía española.

Como no es tarea fácil manejar una de las modernas niveladoras como la que aparece en la fotografía de la izquierda, se están celebrando en la capital de España unos cursillos especiales para técnicos españoles, quienes, una vez familiarizados con el manejo de estas máquinas, permitirán a España desarrollar sus proyectos ingenieriles.

Uno de estos cursillos, de tres semanas de duración, tuvo lugar en la Escuela de Ingenieros de Caminos, Canales y Puertos con la cooperación de tres empresas norteamericanas que gozan de universal renombre: International Harvester, Caterpillar y Letorneau.

La Asociación de Carreteras y el Instituto Nacional de Colonización han colaborado en la organización del cursillo. El señor Delfín Rabino, representante de la International Harvester, tuvo a su cargo la enseñanza de la maquinaria de dicha empresa.

El señor Rabino, que tiene gran experiencia en estos cursillos (ha enseñado el manejo de dicha maquinaria en algunas islas de las Antillas), se ha mostrado altamente satisfecho del entusiasmo y la habilidad de que han hecho gala los 55 estudiantes españoles del primer curso.

Estas palabras, en labios de un hombre que lleva 22 años trabajando en su empresa, constituyen un gran elogio y una promesa de que España sacará el máximo provecho de estos «ágiles gigantes» que suavizan el trabajo del hombre, ahorran tiempo y reducen el coste de la construcción.

Los señores Maurice Munden (derecha) y Delfín Rabino, representantes de la Internacional Harvester, examinan el modelo de un moderno tractor oruga americano, que sirve para la carretera además de para el campo.

Punto de vista

«ASIA para los asiáticos», dicen en las discusiones de los asuntos relativos a ese continente.

«Europa para los europeos», claman cuando se trata de cuestiones europeas.

Tales son los engañabobos que emplean los comunistas cuando pretenden, en vano, que los países en que tiene puestos sus ojos el Kremlin se desliguen de la alianza con los países occidentales y queden en condiciones de ser absorbidos en ese imperio mundial con que sueña el comunismo soviético.

La falacia es tan burda, que ninguna nación ha caída en la insensatez de prestar oídos a ese canto de sirena. Además: ¡es tan vieja!

Para no remontarnos más lejos, recordemos que los gobiernos belicistas de Japón adoptaron un lema parecido cuando trataron de someter Asia a su gobierno despótico.

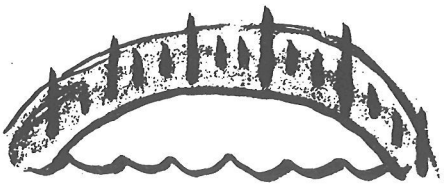

Sin embargo, a fin de desvirtuar los posibles efectos que pudiera tener tal propaganda en quienes la aceptaran de buena fe, los gobiernos de los países occidentales que aún conservan restos de su imperio colonial en Asia se han apresurado a reconocer plenamente las aspiraciones culturales y económicas de los pueblos asiáticos.

En este aspecto, los Estados Unidos, como primera colonia de la historia moderna que consiguió su independencia, comparten instintivamente las aspiraciones de libertad de todos los pueblos dependientes y coloniales, y no desean ser obstáculo, sino contribuir, a la extensión de los beneficios de la libertad política y económica a los países que no los disfrutan.

Pero existe un nuevo colonialismo imperialista, el del comunismo, al que se oponen por igual las naciones libres por considerarlo más insoportable aún que el antiguo.

Son muchos los pueblos que acaban de conseguir su independencia a quienes los recuerdos del pasado ciegan frente a los peligros del imperialismo comunista. Dichos pueblos revelan su ceguera en el hecho de no mostrarse dispuestos a hacer los sacrificios que implica todo sistema de seguridad colectiva.

La actitud de estos países es tanto más chocante por cuanto que ha podido observarse que la agresión comunista en Europa únicamente se llevó a cabo contra países que no habían concertado tratados de seguridad colectiva y que, desde que se creó la organización del Tratado del Atlántico Norte (O. T. A. N.), no se ha producido agresión rusa triunfante en dicho continente.

También hay países con un largo pasado de independencia y libertad en los que se invoca un neutralismo totalmente imposible, dadas las condiciones de la guerra moderna, para rehuir aquellos compromisos colectivos que son la única salvaguardia de esa libertad y de esa independencia.

Si piensan que, de ese modo, podrían conservar un residuo de patriotismo en sus minorías comunistas, el intento es vano, porque los miembros de esas minorías están ganados en absoluto para Rusia y perdidos irremisiblemente para su país.

Representa un nuevo fenómeno el de estos ciudadanos que aspiran de modo inconsciente a la esclavitud, el de estos modernos y anónimos «Quislings» que forman en las filas de los partidos comunistas y que laboran por la derrota de la madre patria en una posible guerra futura con la Rusia Soviética, que ellos desean y preparan.

Robert Valdés,
Washington.

La importancia de ser Vice-presidente

CUENTASE que, el mismo día en que se celebraban las elecciones en los Estados Unidos para la presidencia en noviembre de 1952, Richard Nixon se tropezó con un marino a la salida de un partido de rugby.

—¡Caramba! —exclamó el marino, reconociéndole—; he chocado con una personalidad.

—No, yo no soy una personalidad —repuso Nixon—. Soy un candidato a la vicepresidencia.

La frase zumbona e irónica del actual vicepresidente de los Estados Unidos no carecía entonces de sentido. Antes de Nixon, ser vicepresidente no suponía un cargo brillante.

Según la Constitución, su única misión específica es presidir el Senado; su única oportunidad de servir a su patria con entera dedicación de su vida y sus esfuerzos sólo se le presentaba en caso de fallecimiento del presidente, al que sucede en el acto.

El Vicepresidente Nixon saluda a Monseñor Bela Vega, de Hungría, momentos antes de dedicarse en el Senado norteamericano un recuerdo al cardenal Mindszenti, en el quinto aniversario de su encarcelamiento por los comunistas.

Pero las cosas han cambiado mucho. Hoy día, Richard Nixon, como trigésimosexto vicepresidente de los Estados Unidos, es uno de los hombres más atareados, más útiles y más influyentes de Washington.

Con él, este cargo ha adquirido una importancia y un dinamismo que en otros tiempos hubieran parecido insospechados, casi increíbles.

El dinamismo del joven vicepresidente —tiene ahora 41 años— se puso bien de manifiesto en el viaje que el pasado otoño emprendió por el Extremo Oriente y en el que, como segundo personaje del Gobierno norteamericano, recorrió, acompañado de su esposa, más de cien mil kilómetros, llevando un mensaje de buena voluntad de su patria y el deseo decidido de estudiar a fondo y sobre el terreno los problemas de los pueblos asiáticos amigos.

Nixon se ha convertido en una continuación del presidente Eisenhower, y de él se ha dicho que es un constructor de puentes desde la Casa Blanca al Congreso, a los departamentos ministeriales, a los funcionarios y personalidades de otros países y a la prensa y al público de la nación.

De la eficacia e influencia de este hombre da idea el hecho de que sea el primer vicepresidente de la historia norteamericana que presida las reuniones del Gabinete y del Consejo de Seguridad Nacional.

Otro detalle que denota bien claramente su influencia. Cuando la prensa u otros asuntos obligan a Eisenhower a retirarse de estas reuniones, el presidente se vuelve a Nixon y le dice: «Dick, encárgate de esto».

Eisenhower y Nixon forman un equipo unido y tenaz. Sobre las espaldas del Presidente pesa una carga de obligaciones cada vez más fuerte y abrumadora. Nixon, que se propuso compartirla desde el primer momento, ha transformado con sus esfuerzos un cargo antaño sedentario en una función de gran responsabilidad. Ser Vicepresidente de los Estados Unidos es hoy día una de las cosas más importantes que se puede ser en el mundo.

Sin que él quizá lo supiera, las palabras de aquel marino que un día se tropezó con el candidato a la vicepresidencia estaban cargadas de razón. Richard M. Nixon, ya entonces una personalidad, es en la actualidad una de las principales personalidades del mundo.

NOTAS Y COMENTARIOS

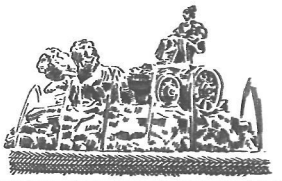

La fiesta del tomate

Se dice que hasta el año 1834 no se empezaron a comer tomates en los Estados Unidos. ¿Quién habría de decir entonces que se convertiría en un ingrediente básico de la dieta del *norteamericano?*

Este fruto, que los españoles trajeron del Nuevo Mundo a Europa a principios del siglo XVI, tiene nada menos que consagrada una fiesta en Jacksonville (Tejas). Se celebra el próximo viernes al igual que todos los años, excepto durante la guerra mundial, desde 1934.

La humanidad fué injusta con el tomate hasta hace relativamente poco tiempo. A este fruto le ocurrió lo que a la patata: era considerado venenoso. Dicen que fué un inmigrante italiano en los Estados Unidos el que convenció a sus vecinos para que comieran el tomate, al que entonces —en 1834— se llamaba con el romántico nombre de «la manzana del amor».

En Jacksonville encontró el tomate sus mejores reivindicadores de Norteamérica. Al cumplirse el primer centenario de su consumo en los Estados Unidos, los habitantes de la ciudad tejana decidieron celebrar cada año un festival para conmemorar el acontecimiento. La cosa tomó carácter oficial y el gobernador del estado de Tejas proclamó el 5 de junio, Día del Tomate en el estado.

El Festival del Tomate dura tres días. Hay desfile de carrozas, banquetes colectivos, espectáculos verbeneros y una ceremonia de coronación de la reina del festival, que se elige entre las chicas más guapas.

Este entusiasmo de Jacksonville por el tomate tiene una explicación. Su cultivo en esa zona, iniciado en 1897, se ha desarrollado tanto, que hoy la ciudad es el centro de una de las principales regiones tomateras de los Estados Unidos.

700 publicaciones religiosas

Hay en los Estados Unidos 700 publicaciones religiosas, 500 agrarias, 312 sindicales y 222 destinadas a la población negra.

Don Joaquín López Lozano, director de *A B C*, de Sevilla, de quien ya hemos hablado en nuestro número de la semana pasada, facilitó esos datos en una interesante conferencia pronunciada en la Casa Americana, sobre el tema «La prensa en los Estados Unidos».

Explicó a su auditorio la influencia que la prensa ejerce sobre el modo de vivir del ciudadano. Habló de la importancia que éste da a la prensa libre, y subrayó que de cada tres periódicos del país, dos son completamente independientes.

El señor López Lozano, que visitó los Estados Unidos invitado por el Departamento de Estado, quedó impresionado por el ambiente de familiaridad y sencillez que observó en una conferencia de prensa del Secretario de Estado, Mr. Dulles, a la que asistió.

Bob y María

dan ahora sus lecciones de inglés por **Radio Bilbao, Radio Sevilla, Radio Murcia y Radio Nacional de España en Valencia y Coruña.**

Su curso más avanzado, con el título de "El Matrimonio Walker", es transmitido por **Radio Nacional, en Madrid,** los martes y viernes a las 3,45 de la tarde.

En colaboración con la Casa Americana.

Habladurías

Saliendo al paso de habladurías sobre compras de instalaciones industriales, terrenos y edificios españoles por los diferentes servicios estadounidenses que han destacado misiones en España, tenemos motivo para saber que ninguno de los indicados servicios tiene el menor propósito de verificar compras de esa naturaleza.

Se trata, pues, de patrañas malintencionadas sin base alguna en la realidad.

Las creencias del director del F. B. I.

EL F. B. I. americano —ese sufrido y enérgico grupo de hombres cuya misión es luchar contra la delincuencia— es casi tan conocido en España como en los Estados Unidos, gracias a los libros, el cine y la radio. Su espíritu de sacrificio y su valentía han impresionado a las últimas generaciones en el mundo entero.

De dicha fuerza, acaso sea el miembro más enérgico y más consagrado a su misión J. Edgar Hoover (izquierda), que este año celebra su trigésimo aniversario como jefe del F. B. I.

Famoso por su lucha contra los *gangsters*, no han sido inferiores, ni mucho menos, sus méritos en el combate contra ese nuevo tipo de gangsterismo puesto en práctica por los comunistas y al que los países occidentales, desde que terminó la segunda guerra mundial, se han visto precisados a hacer frente.

Uno de los aspectos del comunismo que más disgustan a J. Edgar Hoover es su ateísmo, porque Hoover es, por encima de todo, un hombre profundamente religioso.

Hace unos días, la Asociación de Capellanes Militares de los Estados Unidos le entregó su Premio 1954. En un discurso pronunciado con tal ocasión, Hoover recordó al auditorio que existe para la sociedad una amenaza mucho mayor que la delincuencia en el ateísmo comunista, que pretende negar el derecho del hombre a rendir culto a Dios.

Reconoce, como todos los hombres de buena voluntad, que este es el primero y principal de todos los derechos que los seres humanos pueden invocar, y, en cierto modo, el soporte y cimiento de todos los demás.

La Voz de los Estados Unidos de América

9.30-10 DE LA NOCHE, HORA DE ESPAÑA

LUNES	MARTES	MIÉRCOLES	JUEVES	VIERNES	SÁBADO	DOMINGO
Noticias	Noticias	Noticias	Noticias	Noticias	Noticias	Noticias
Comentario político	Comentario político	Comentario político	Comentario político	Comentario político	Noticias de la semana	Noticias de los EE. UU.
La semana deportiva	Club filatélico	La ciencia en Norteamérica	Preguntas y respuestas	La página femenina	Figuras históricas norteamericanas	Temas del momento (Mesa redonda)
Del medio obrero norteamericano	Mundo cultural norteamericano	«Cosas que pasan»		La agricultura en los EE. UU.	Cartelera norteamericana	

ONDAS: Directas: 19, 25, 31 metros Retransmitidas: 41, 42, 49, 251 metros.