NOTICIAS de ACTUALIDAD

24 de mayo de 1954

18

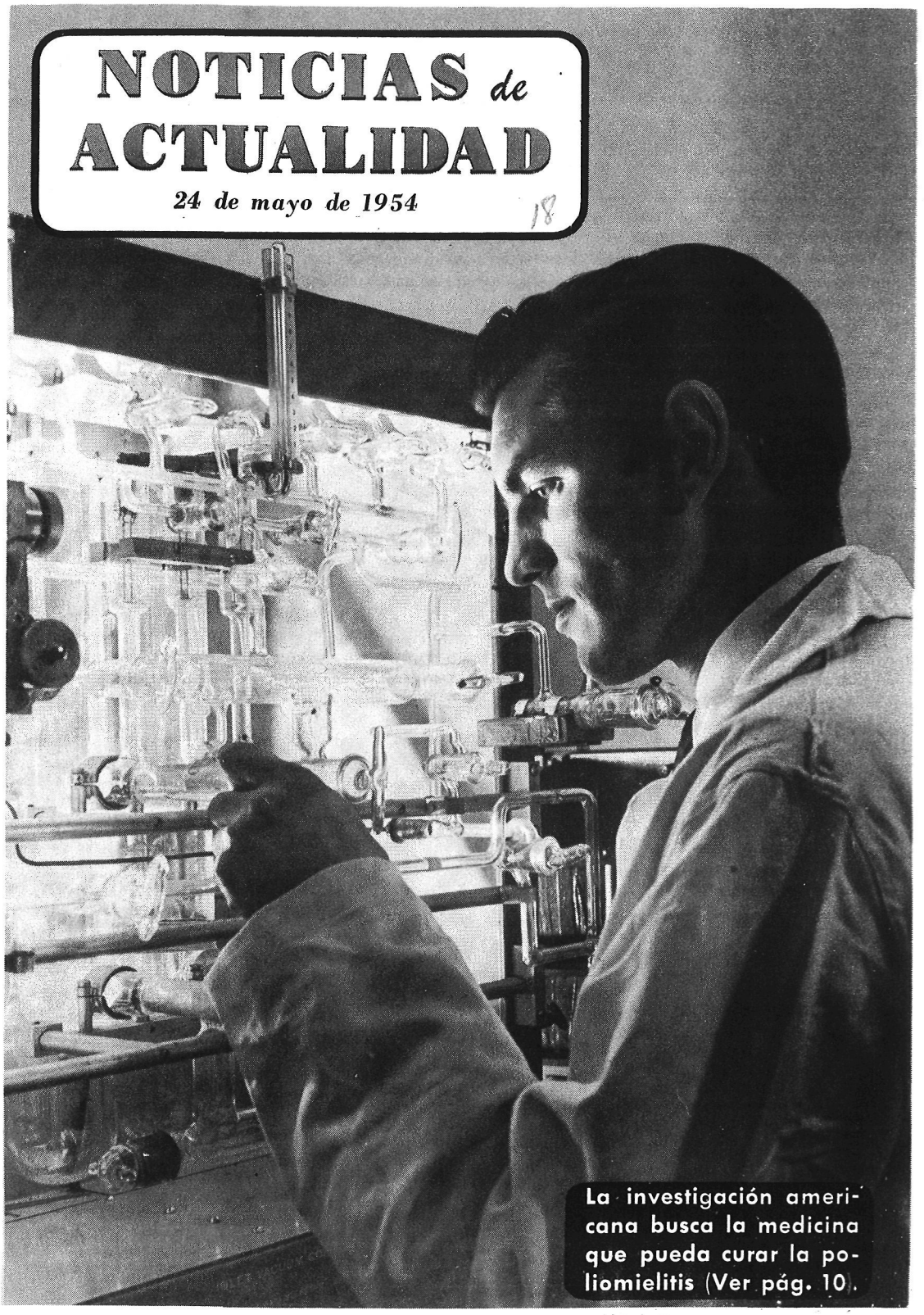

La investigación americana busca la medicina que pueda curar la poliomielitis (Ver pág. 10).

Si yo fuera editor...

CASI IGUAL

¿El inglés que se habla en Norteamérica es exactamente igual al de Inglaterra?—Enrique Tello, Pedro Abad (Córdoba).

R.—No, pero las diferencias que existen entre el inglés que se habla en uno y otro lado del Atlántico son muy pequeñas. Probablemente hay regiones dentro de algunos países que tienen diferencias mayores que las del inglés que se habla en los Estados Unidos en relación con el de Gran Bretaña. Vamos a dar un ejemplo: ascensor, en América se dice "elevator" y en Inglaterra "lift"; pero cualquier persona entiende ambas palabras.

EDISON

¿Era descendiente de españoles el gran hombre de ciencia norteamericano Thomas Alva Edison?—M. Acosta, Somontin (Almería).

R.—El descubridor de la lámpara eléctrica nació el 11 de febrero de 1847 en Milan, estado de Ohío; su padre era holandés, y su madre, escocesa. Lamentamos mucho no poder incluirle entre los muchos hombres importantes para el mundo que han tenido ascendencia española.

SERVICIO MILITAR

¿Qué salario cobra un soldado norteamericano cuando está en servicio activo y cuánto tiempo dura éste?—Juan Calzada, Bilbao.

R.—El servicio en los Estados Unidos dura dos años en forma activa. Durante este período se abonan 75 dólares (3.000 pesetas) al mes. Al cabo de ese tiempo se pasa a la reserva, donde se permanece durante otros seis años, sin cobrar nada. Prácticamente a los ocho años de haber ingresado en el ejército se obtiene la licencia absoluta.

CIUDADANOS

¿Podrían dar alguna información sobre los indios?—José Arnáu, Vall de Uxó.

R.—Los indios norteamericanos no están "desapareciendo", como algunos afirman. Según el último censo, hay 443.500 indios repartidos prácticamente por todos los estados. Hay cerca de 25 millones de hectáreas destinadas a ellos, siendo la "Reservation" más importante la que tienen los indios "navajos" en los estados de Arizona, Utah y Nuevo Méjico. Los indios pueden salir de la "reservation" si quieren y vivir donde deseen; pueden enviar a sus hijos a las escuelas como cualquier ciudadano y pueden trabajar donde les parezca mejor o dedicarse a los negocios. Aproximadamente un 25 por ciento de los indios americanos son católicos.

CARNAVAL

¿Se celebra el carnaval en los Estados Unidos?—Ginés Navarro (hijo), Aguilas (Murcia).

R.—El carnaval prácticamente sólo se celebra en Mobile y New Orleans. En esta última ciudad, la fiesta data de 1699, y en 1835 ya comenzaron los desfiles de carrozas y máscaras por las calles que han hecho famosa esta fiesta. El carnaval culmina el martes, llamado "Mardi gras", —recuerdo de cuando Luisiana pertenecía a Francia—, con unos desfiles y batallas de flores que se ven con frecuencia en los noticiarios cinematográficos.

NOTICIAS de ACTUALIDAD

Vol. VI **Núm. 18**

PUBLICADO POR LA
CASA AMERICANA
de la Embajada de los
Estados Unidos de América

Marqués del Riscal, 11
MADRID

OTRAS CASAS AMERICANAS:

BARCELONA
Diputación, 241

VALENCIA
Avda. Marqués de Sotelo, 4

SEVILLA
Laraña, 4

BILBAO
Buenos Aires, 1

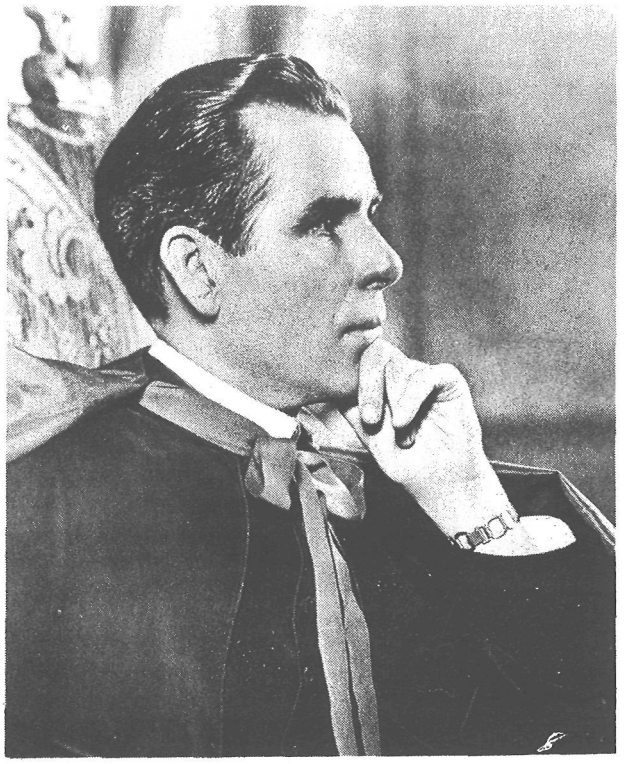

Uno de los libros que han tenido más exito en los Estados Unidos es La vida vale la pena de vivirse, *del obispo católico Fulton Sheen. A las seis semanas de su publicación se habían vendido* 250.000 *ejemplares.*

Esplendor del libro religioso

DESDE hace unos años se viene observando el fenómeno del aumento de libros de tema religioso en las listas de los que mejor se venden. Este es un fenómeno universal, y sus causas son objeto de elucubraciones sin cuento más o menos verosímiles.

Unos atribuyen la mayor venta de libros sobre tema religioso al despertar religioso que sigue a las grandes guerras y a las grandes conmociones sociales y políticas con su secuela de sentimientos de temor y frustración en los individuos ante las fuerzas imponentes y arbitrarias que parecen regir sus vidas y que les llevan a buscar ese refugio inviolable que proporciona la religión.

Otros, al deseo de realizar una averiguación final en el propio campo religioso por parte de los racionalistas cultivados que saben que la ciencia no puede tocarle ni a un solo pelo a la religión.

Por otra parte, numerosas personas que han descubierto que la ciencia, que parecía ofrecerles un mundo material lleno de cosas buenas, puede también convertir el mundo en un infierno, han perdido su primitiva fe en la ciencia y andan ahora a la busca de un altar.

Finalmente, hay también quienes creen que se trata de una simple tendencia literaria.

Aquí vamos a limitarnos a estudiar el fenómeno de ese aumento de lectores de libros religiosos en los Estados Unidos y, en particular, en el sector católico.

El profesor Halford E. Luccock, de la Universidad de Yale, ha dicho, con razón, que en el interés que actualmente despiertan los libros de tema religioso estamos presenciando «uno de los cambios más impresionantes en los sentimientos, disposición de ánimo y gustos que se han producido durante siglos», y que los citados cambios no han necesitado el transcurso de una generación o medio siglo como ha sucedido, de ordinario, con los cambios en las tendencias literarias, sino que se han precipitado en pocos años.

Entre los autores más populares en estos últimos tiempos figuran cuatro católicos: Thomas Merton, Fulton Oursler, ya fallecido, el obispo Fulton J. Sheen y Henry Morton Robinson (el autor de *El Cardenal*). Claro es que sus libros atraen principalmente a los católicos o, al menos, a lectores interesados por el catolicismo.

Thomas Merton ingresó en la Iglesia Católica en 1938. Diez años después, el relato de su aventura espiritual figuraba entre los libros de mayor venta. Durante la Cuaresma de 1949, su libro *The Seven Storey Mountain* se vendía a razón de 2.000 ejemplares diarios y tenía una tirada de 150.000. El año pasado, la continuación de dicha obra, *El Signo de Jonás*, en la que describe su vida en un monasterio y su ordenación de sacerdote, también figuró en la lista de libros de mayor venta.

¿Por qué produjeron paradójicas fama y fortuna a este religioso y a su orden estas autobiografías de un joven intelectual que había ingresado en la Trapa?

¿Se debió a que las gentes tienen curiosidad por saber por qué los hombres se meten a frailes y, particularmente, de una orden tan severa?

¿O porque los lectores de Merton, navegando en una galerna de cansancio del mundo, buscaban un lugar seguro en que encallar su barca? ¿O porque, simplemente, expresaban un interés normal por una autobiografía bien escrita?

En realidad, es posible que la vocación de Merton sea la del escritor afortunado más bien que la del *contemplativo anónimo*. Parte del atractivo de sus libros reside en la manera ingenua con que vierte en sus páginas esta lucha interior.

Muchos comentaristas han tratado de explicar el auge en las ventas de esta clase de libros. Michael Williams, fundador del periódico católico *Commonwealth*, ha dicho:

«El catolicismo de los Estados Unidos se ha convertido en factor, acaso principalísimo, de la obra e influjo universales de la cristiandad católica... La literatura católica ha entrado en una época realmente nueva de significación e importancia.»

Esta gran alza en la venta de libros católicos merece más amplio comentario. Un conocido editor recuerda que hace treinta y cinco años apenas se vendía un libro católico a un seglar, y añade: «No pude vender un Santo Tomás de Aquino en dos años.»

Salvo misales y devocionarios, los libros católicos encontraban muy poca demanda. No se pensaba que los libros católicos pudieran ser otra cosa que esos libritos encuadernados en piel negra y con cantos dorados.

Pero, en la actualidad, son impresos y encuadernados, lanzados a la publicidad y enviados en remesas como cualquier otro libro comercial. Están mejor escritos, mejor encuadernados y son publicados, con frecuencia, por las grandes casas editoriales.

Un subproducto de este auge del libro católico ha sido un acrecentamiento de la convicción, por parte de los católicos americanos, de la posición que ocupan.

Aparte de los libros sobre temas teológicos o cuestiones dogmáticas, también cabe señalar un auge en las ventas de las novelas de asunto religioso escritas por autores católicos, por ejemplo, *La Canción de Bernardette*, *La Túnica Sagrada*, *Las llaves del reino*, *Las Campanas de Santa María*, *Sublime Obsesión* y *El Apóstol*, de las cuales algunas han pasado a la pantalla.

El triunfo de la película de tema religioso La túnica sagrada, *ahora estrenada en Madrid, ha convertido en universal la popularidad que alcanzó en Norteamérica la novela en que está basada.*

Estos → son Bob y María

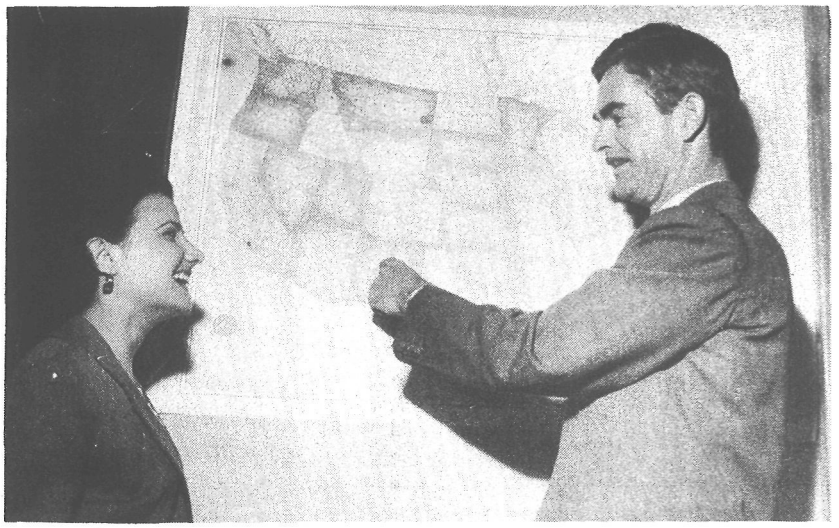

ENTRE viajes, amor y aventuras, Bob y María han demostrado a millares de radioyentes españoles que aprender inglés no es, ciertamente, empresa pesada o aburrida.

Esta simpática pareja radiofónica, que ha fomentado tantos deseos de estudiar inglés como ilusiones matrimoniales, ha llegado a ser para la Casa Americana, que organizó las lecciones, una pesadilla en forma de lluvia de cartas.

Finalizada la segunda serie de lecciones transmitidas por Radio Nacional de España en Madrid, e iniciada una tercera serie, que se llama «El matrimonio Walker», es hora ya, creemos, de revelar al curioso lector la verdadera personalidad de Bob y María Walker.

Bob posee la elegancia y distinción que denunciaba su manera sobria de hablar. Joven —tiene algo más de treinta años—, alto y delgado, nos recuerda, por su porte y semblante, a un Mr. Eden en plena juventud. Su simpatía es tan innata en él como su don de gentes.

Mr. Harold M. Null —que tal es el verdadero nombre de Bob— nació en la culta Filadelfia, lo que explica su buena dicción inglesa. Estudió en la Universidad de Pensilvania y en la actualidad es Agregado de la Embajada de los Estados Unidos en Madrid.

A pesar de la manera tan convincente con que interpreta el papel de marido, el verdadero Bob conserva su soltería.

María se llama María del Carmen de Goñi. Pequeña, dulce y bonita, tiene la chispa y la gracia de la mujer española. Nació en Pamplona y estudió en el Real Conservatorio de Música y Declamación, de Madrid, obteniendo un primer premio. Es locutora de Radio Intercontinental y los niños madrileños la conocen como «Duermeflor» en la emisión infantil de dicha emisora.

María es también soltera, pero tiene novio y piensa casarse pronto.

—Tengo dos grandes ilusiones —dice—. Repetir este viaje, pero de verdad y con mi novio, y llegar a hablar inglés tan bien como Bob..., bueno, Mr. Null, habla el español.

Para los oyentes que no han tenido ocasión de escuchar las lecciones transmitidas por Radio Nacional de España en Madrid, los programas de Bob y María han comenzado a ser transmitidos por Radio Bilbao, Radio Sevilla, Radio Murcia y Radio Nacional de Valencia y de La Coruña. Otras emisoras españolas, entre ellas Radio Valladolid, darán estos programas más adelante.

Folletos de vocabulario y reglas gramaticales, preparados especialmente para las lecciones, son repartidos gratis por las emisoras citadas y por las Casas Americanas de Madrid, Bilbao, Sevilla y Valencia, cuyas señas se encuentran en la página dos de NOTICIAS DE ACTUALIDAD.

Y no se desilusione el lector, pensando que la romántica aventura de esta pareja es una estratagema radiofónica. En realidad, nuestros Bob y María pueden muy bien encarnar a bastantes norteamericanos y españolas unidos en matrimonio.

Sabemos que los hay y estamos por decir que el autor del guión radiofónico para las dos primeras series —Mr. Stanley Kapner, que anteriormente escribía guiones cinematográficos en Hollywood y después fué subdirector de la sección de radio del servicio cultural e informativo norteamericano en París—, estamos por decir, repetimos, que se inspiró en un matrimonio feliz que hoy vive en San Francisco después de haberse casado en Madrid.

Niños que unen a sus pueblos

SI, como dijo el poeta, la vida es una esperanza ¿qué caudal de promesas no encerrarán los verdes años —verde de esperanza— que comienzan en la infancia?

A esa edad, el mundo y la vida están vestidos de primavera y no hay metas a las que no llegue la mirada de un niño.

El mundo no está dividido para él. Ni siquiera los idiomas pueden alzar un muro de incomprensión entre un niño de Islandia y otro de Grecia. Y es que, por extraño que parezca, ellos tienen más fuerza que los mayores para derribar barreras.

En un lugar ameno y pintoresco cerca de París, 418 niños dan diariamente al mundo una lección de *convivencia y armonía internacional.*

Niños de Bélgica, de Grecia, de Norteamérica, de Turquía, de Inglaterra, niños, en fin, de 14 naciones, juegan y aprenden juntos en una escuela situada en las proximidades de Marly-le-Roi.

Son los niños de un organismo de la O. T. A. N.; hijos de los oficiales y los hombres del Cuartel General Supremo de las Potencias Aliadas de Europa, que es el mando militar de la Organización del Tratado del Atlántico Norte.

Allí, mientras sus padres trabajan y hacen guardia para proteger al mundo libre, ellos ponen ya en práctica el mundo ideal que anhela la humanidad.

De la escuela de Marly-le-Roi, de sus objetivos y realizaciones, habla así su director René Taillard, que es también profesor de varios idiomas:

«No hay nada que pueda frustrar el deseo infantil de jugar y ganar amigos. En unas semanas todos los niños aprenden las palabras suficientes en dos o tres idiomas para entenderse perfectamente con sus amiguitos internacionales.

»Cuando abrimos la escuela, creíamos que el idioma sería el mayor obstáculo que tendríamos que vencer. ¡Pero qué equivocados estábamos!

»Sorprende en verdad comprobar la rapidez con que los pequeños aprenden francés, que es el idioma que más empleamos. Cuantos menos años tienen, más de prisa aprenden.

»Sé que es difícil creerlo, pero al cabo de 12 semanas todos los niños entienden lo suficiente para asistir a las clases de geografía, historia y matemáticas.»

Una clase de francés en la escuela. De izquierda a derecha (primera fila) Ankie Wolff, de La Haya; Annette Jensen, de Copenhague; Niki Egolfopoulos, de Atenas; Willy Roskam, de La Haya; (segunda fila) Catherine Jansen, de La Haya; Philip Mock, de El Paso, Tejas; Leni Roskman, hermana de Willy, y Luois Kunzig, de Tiler, Tejas.

En labios de los pequeños, el idioma se convierte en llave mágica que abre muchas puertas a la fantasía y acerca a las tradiciones infantiles del mundo.

Así, el día se empieza en la escuela cantando. Los niños entonan en francés y en inglés canciones como *La Claire Fontaine* (La fuente clara), *Alouette* (Alondra), *Hickory Dickory Dock* y *Old MacDonald Had a Farm* (El viejo MacDonald tenía una granja).

Al cabo de dos meses de cantar juntos, nadie que oiga a estos escolares puede captar un matiz, una diferencia de acento que haga pensar que hay en el coro niños de 14 países distintos.

Todas las actividades pedagógicas de la escuela —cantos, lecciones, recreos, artes manuales ..— llevan con leve y alegre naturalidad a una misma meta: cooperación y entendimiento entre los pueblos.

«Mira esos dos niños —decía una vez el profesor Taillard—. Ella es griega; él italiano. No hace muchos años sus países andaban a la greña. Pero estos dos niños son inseparables. Trabajan juntos, juegan juntos, aprenden juntos...»

Esta es precisamente la clase de comprensión mutua que los comunistas están combatiendo. Y esta es, también precisamente, la lección que los pueblos deben aprender.

Los niños pueden ser nuestros maestros. Los de la escuela de la O. T. A. N. nos dan un buen ejemplo. Quizá ellos tengan que resolver con el tiempo algún gran problema internacional.

Por esa razón —dice con muy buen criterio el profesor Taillard— «ellos son nuestra esperanza del mañana, porque nosotros nunca podremos obtener una auténtica comprensión y cooperación internacional mientras no se dejen a un lado los prejuicios, los recelos y los antagonismos nacionales».

Norteamérica vista por los Españoles.- IX

Impresiones de un periodista sevillano

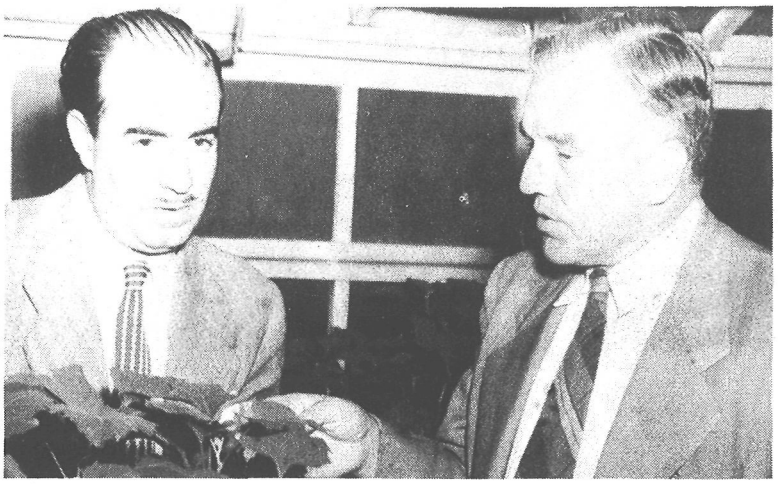

Durante la visita del señor López Lozano (izquierda) al Instituto Tecnológico de California, el profesor Frits Went le puso al tanto de los experimentos en plantas y cultivos que se llevan a cabo en ese centro.

DON Joaquín Carlos López Lozano, redactor-jefe de *A B C*, de Sevilla, y director de la revista *Campo*, marchó hace algún tiempo a los Estados Unidos, invitado por el Departamento de Estado.

En sus cuatro meses de estancia en el país amigo, recorrió treinta y cinco mil kilómetros, pronunció conferencias, recibió honrosas distinciones, tales como Ciudadano de Honor de Nueva Orleans, miembro honorario de los Clubs de Prensa de Wáshington, Arizona y Nuevo Méjico, y, en fin, desarrolló una serie de actividades que le darán abundante material para el libro que, sobre su viaje, se propone escribir.

He aquí algunas de las impresiones relatadas por el ilustre viajero a su regreso a España.

—Me detuve especialmente en la organización de la prensa americana, desde el modesto *Nuevo Mejicano*, en Santa Fe, con 10.000 ejemplares, hasta el *News* neoyorquino, con sus millones de ejemplares, pasando por su hermano el *Tribune*, de Chicago, y uno de los más grandes rotativos americanos, como el *New York Herald-Tribune*, el *New York Times*, el *Christian Science Monitor* y el *Washington Post*.

—Si nos referimos al aspecto católico de mi visita, podría añadir cuán interesante para mí fué llegar a conocer a prelados eminentes, como monseñor Sheen, ese obispo singular que ha conseguido mantener un programa de televisión —personalmente— durante más de dos años y ha sido en 1953 una de las personalidades más populares de los Estados Unidos.

El señor López Lozano, que ha visitado 43 universidades norteamericanas, habla así de la tremenda influencia que ejercen en la vida de la nación:

—Las universidades, con sus *campus* inmensos, dotadas de toda suerte de instalaciones técnicas, superdotadas económicamente gracias a las donaciones particulares, representan el símbolo mejor de lo que es la joven América.

—Han sido de sus claustros de donde surgieron esas generaciones que han llevado a la cima del poderío —moral y material— a aquel pueblo, que no por ello ha perdido su clásica característica: el crisol donde se han fundido tantas razas que han ido abandonando viejos hábitos y se han rejuvenecido como por encanto al contacto con la vida cívica estado-unidense, sólo comprensible cuando se permanece allí largo tiempo y se llega a saber la bondad innata de sus gentes.

Como director de la revista agrícola *Campo*, el visitante español tiene para la industria agropecuaria norteamericana entusiastas comentarios:

—Hay tres hechos fundamentales y bien gráficos: la evolución impresionante de California en algodón, agrios, productos del olivo y vino; la hibridización de ganado en el norte y en el sur con nuevos pastos, y el hecho revolucionario conseguido en el valle del Tennessee, con una administración descentralizada y aunando los intereses de la agricultura, la ganadería y la industria.

Punto de vista

ENTRE las masas obreras de los Estados Unidos ha causado profundo dolor la noticia de la catástrofe ocurrida en el distrito minero de Chorzow (Polonia).

Está comprobado que la tragedia, en la que ha habido gran número de muertos, entre los que se cuentan mujeres, jóvenes de las brigadas de trabajo y trabajadores esclavos, se produjo por la ausencia de esas medidas de seguridad que son elementales en las explotaciones mineras del mundo entero.

Parece ser que la explosión ocurrió en domingo, día consagrado a Dios y a la oración en la vieja Polonia, y en la actualidad día de explotación en ese desgraciado país sometido a la explotación soviética.

Hasta cuatro días después del accidente, y cuando ya los muertos habían sido enterrados, no se permitió publicidad alguna sobre el mismo.

Los agentes soviéticos y sus compañeros de viaje han arengado a sus auditorios para solemnizar su fiesta del primero de mayo y han tratado de atrapar a otros partidos no comunistas para realizar manifestaciones de unidad, pero seguramente no les habrán dicho que en el fondo de una mina polaca murieron numerosos trabajadores por falta de las instalaciones de seguridad corrientes en los países en que reina el abominable capitalismo.

Es realmente trágico que quienes dicen proponerse construir un paraíso en la tierra para los trabajadores den muestras de tan infernal crueldad e indiferencia para con los seres humanos que explota el imperialismo soviético.

Felizmente, vivimos en un país en el que son los mismos dirigentes de los trabajadores quienes piden a los mineros de todo el mundo una plegaria por el eterno descanso de los hombres, mujeres y niños que murieron en la mina comunista.

En efecto, ha sido John Brophy, ex-minero y organizador de sindicatos y en la actualidad coordinador del Fondo del Trabajo del Mundo Libre del Congreso de Organizaciones Industriales (una de las dos grandes centrales sindicales de este país; la otra es la Federación Americana del Trabajo) quien ha pronunciado las siguientes palabras:

—Las noticias del horripilante desastre ocurrido en una mina de carbón de la comarca de Chorzow despierta en todos los miembros de los sindicatos y especialmente en aquellos que, como yo, comenzaron a trabajar de mineros, la más profunda simpatía por quienes murieron y por los que continúan sufriendo en aquel país.

—Evidentemente, ha habido un olvido completo de las medidas con las que se trata de prevenir tales accidentes. La producción comunista no tiene en cuenta ni el cansancio del obrero ni la amenaza constante de los bolsones de gases explosivos.

En el mundo civilizado, a los futuros mineros se les enseña pronto a cuidar de su seguridad.

El caso de que nos ocupamos es uno más de la serie que por su ininterrumpida secuencia ha dado lugar a que las organizaciones obreras más inteligentes y más despiertas del mundo hayan repudiado desde hace años los cantos de sirena de la propaganda comunista. Gran número de dirigentes de esas organizaciones hicieron, en su día, su viaje a Rusia, se enteraron sobre el terreno de la verdad de lo que allí ocurre y al regresar al llamado mundo capitalista no pudieron menos de confesar que aquel viaje había sido para ellos lo que el camino de Damasco para el Apóstol de los Gentiles.

Robert Valdés,
Washington.

Se busca una medicina para la poliomielitis

por el Dr. THOMAS FRANCIS, Jr.

(El Dr. Francis, una de las mayores autoridades americanas en epidemiología, ha sido elegido por la Fundación Nacional de la Parálisis Infantil para dirigir la evaluación de los resultados de unas pruebas de vacunación en gran escala sobre las que informamos en NOTICIAS DE ACTUALIDAD *del 8 de febrero.)*

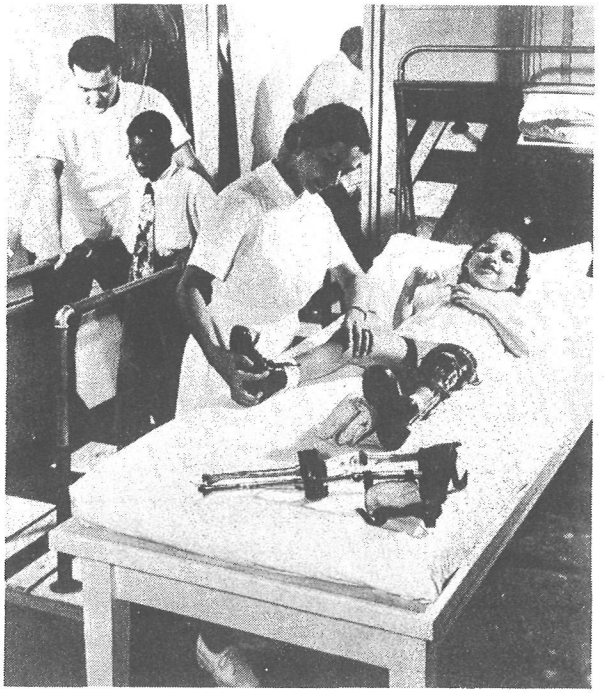

Para evitar los efectos permanentes de la poliomielitis y el largo tratamiento de restauración necesario, la medicina americana busca un tratamiento eficaz de la enfermedad.

LA búsqueda de una simple medicina para combatir la parálisis infantil se basa en el conocimiento cada vez mayor de la enfermedad y de los efectos del virus sobre el cuerpo.

Sabemos que los virus son los más pequeños de los agentes que producen enfermedades infecciosas. La célula es la unidad funcional más pequeña del cuerpo. Los órganos del cuerpo cumplen cada uno su misión porque las células de que están compuestos tienen diferentes funciones específicas.

Un virus puede considerarse como un pequeño organismo o germen que depende de la célula viva para su nutrición y multiplicación. Una vez que ha penetrado en la célula, el virus desvía o altera los procesos químicos que mantienen sana la célula, de modo que ésta es incapaz de realizar sus funciones normales o queda destruída. Este trastorno es la enfermedad.

El virus de la poliomielitis produce sus efectos lesionando las células del cerebro y de la médula espinal que dirigen la acción de los músculos. Aunque son prometedoras las perspectivas de prevenir la enfermedad mediante la vacunación, se confía también en poder encontrar drogas que obstaculicen la acción del virus sobre las células o que ayuden a éstas a recuperar su actividad normal.

Ha sido demostrado que el virus de la poliomielitis puede ser cultivado en tubos de ensayo que contengan células de tejidos no nerviosos. Esto permite estudiar la capacidad de las sustancias químicas para impedir el desarrollo del virus.

Estudios realizados en la Universidad de Michigan han mostrado que la multiplicación del virus puede prevenirse en el tubo de ensayo y que diferentes sustancias químicas actúan en diferentes fases del desarrollo del virus. Esto es de sumo valor para ayudar a definir los materiales que son requeridos por el virus y sugerir los procesos químicos que pueden ser reforzados para prevenir la lesión de la célula.

Como los cultivos en el tubo de ensayo no contienen las células nerviosas sobre las que actúa el virus al producir parálisis en el animal o en el hombre, no puede suponerse que estas sustancias producirán los mismos efectos en ellos. Sin embargo, estas investigaciones proporcionan información para estudiar la enfermedad misma en animales susceptibles.

Por primera vez se ha encontrado un compuesto que retrasa la multiplicación del virus en el tubo de ensayo y en los animales. Otros han mostrado efectos beneficiosos prometedores.

El mero hecho de que se hayan obtenido estos resultados es alentador y aumenta la probabilidad de que llegue a alcanzarse el fin propuesto. Si se logra, representará una gran contribución no sólo al problema de la poliomielitis, sino a todo el campo de las enfermedades producidas por virus.

NOTAS Y COMENTARIOS

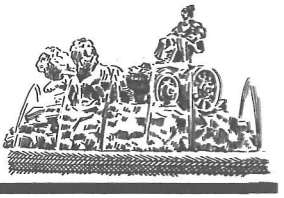

Amistad entre ingenieros

La Federación Nacional de Ingenieros de España ha nombrado miembro de honor al contralmirante norteamericano Harold W. Johnson.

El contralmirante Johnson, que pertenece al Cuerpo de Ingenieros Civiles de la Armada norteamericana, es Director de Construcción de las bases militares que se realizan en virtud de los términos del acuerdo hispano-norteamericano.

El nombramiento de miembro de honor, que ha sido aceptado cariñosa y gentilmente por Mr. Johnson, fué conferido unánimemente por la Junta Directiva de la citada Federación, honrando así la gran amistad y espíritu de colaboración entre todos los ingenieros y técnicos de ambos países.

De dicha Federación es presidente el ilustre profesor e ingeniero diplomado en Construcción don Joaquín del Soto Hidalgo, y secretario, el periodista e ingeniero diplomado en Electricidad don José Barrionuevo.

Al acto de entrega del referido nombramiento, que consistirá en una artística placa de mármol y oro grabado, asistirán destacadas personalidades.

Estudios norteamericanos

Con una serie de conferencias y actos culturales que han contado con la participación de distinguidas personalidades de España y los Estados Unidos, la Escuela Superior de Comercio de Madrid acaba de celebrar sus Jornadas de Estudios Norteamericanos.

Las jornadas se iniciaron con una conferencia del padre Sobrino S. I., profesor de la Universidad de Georgetown, sobre el tema «Vida económica y social de los Estados Unidos».

Otros temas tratados en las Jornadas fueron los convenios entre España y los Estados Unidos, que explicó el profesor Ildefonso Cuesta Garrigós, catedrático de Política Económica de dicha Escuela; y la Banca Central en los Estados Unidos, cuya explicación corrió a cargo del profesor Germán Bernacer Tormo.

El Ilmo. Sr. D. Manuel Berlanga Barba, Director y Catedrático de la Escuela Superior de Comercio de Madrid, habló en una conferencia de la formación del hombre de negocios.

Los agregados económico y cultural de la Embajada de los Estados Unidos en Madrid, señores Roy Richard Rubottom y John T. Reid, respectivamente, pronunciaron sendas conferencias; el primero sobre las tendencias económicas actuales en los Estados Unidos, y el segundo sobre la pintura norteamericana.

Alternando con las conferencias se proyectaron varias películas documentales cedidas por la Casa Americana en Madrid, que presentó también dos exposiciones: una de libros sobre materias relacionadas con los estudios económico-comerciales, y otra fotográfica, sobre la Confederación Hidrográfica del Valle del Tennessee.

El éxito de las Jornadas ha respondido ciertamente al propósito trazado por la Escuela Superior de Comercio de Madrid, que ha dado así un gran paso hacia el mejor conocimiento de los pueblos español y norteamericano.

Madrid, centro de turismo

Se calcula que este año vendrán a Madrid unos 130.000 turistas norteamericanos. Es de suponer, naturalmente, que no todos pasarán sus vacaciones en la capital de España, sino que de ella partirán hacia otros puntos de la península.

Según el presidente de la «American Express», famosa compañía de viajes, los turistas norteamericanos gastarán en 1954 más de $ 1.368.000.000 (54.420.000.000 de pesetas) en sus viajes por el extranjero.

La citada compañía ha recibido un diez por ciento más de peticiones de reserva de billetes que el pasado año. Se estima que unos 250.000 turistas norteamericanos afluirán a Londres y 210.000 a Roma.

A la vista de estas cifras, fácil es apreciar la creciente importancia turística que va adquiriendo España en los Estados Unidos.

¿El operador de radio más joven?

DIFICILMENTE se encontrará un caso análogo al del niño norteamericano de ocho años Leonard Ross, que aparece en la fotografía adjunta transmitiendo y recibiendo mensajes con su estación.

Se trata de un muchacho superdotado, que a la edad de tres años ya dominaba la aritmética elemental. Reside en el pueblo californiano de Tujunga, y su indicativo de llamada es W6SJR.

A la edad de siete años tomó parte Leonard en los exámenes celebrados por la Comisión Federal de Comunicaciones, aprobando con 85 puntos. En aquellos exámenes respondió satisfactoriamente a preguntas tales como las siguientes:

«*¿Cómo se determina el consumo efectivo de corriente en las válvulas que suministran energía a la antena de un transmisor de aficionado?*»

«*¿Cuál es el significado del término oscilación parásita?*»

Un mes después aprobó los exámenes para técnicos de tercera clase. Y, por último, salió triunfante en los exámenes para concesión de licencia de operador de radio aficionado, en los cuales tuvo que demostrar su capacidad para transmitir y recibir a la velocidad mínima de 13 palabras por minuto en alfabeto Morse.

La Voz de los Estados Unidos de América

9.30-10 DE LA NOCHE, HORA DE ESPAÑA

LUNES	MARTES	MIÉRCOLES	JUEVES	VIERNES	SÁBADO	DOMINGO
Noticias	Noticias	Noticias	Noticias	Noticias	Noticias	Noticias
Comentario político	Comentario político	Comentario político	Comentario político	Comentario político	Noticias de la semana	Noticias de los EE. UU.
La semana deportiva	Club filatélico	La ciencia en Norteamérica	Preguntas y respuestas	La página femenina	Figuras históricas norteamericanas	Temas del momento (Mesa redonda)
Del medio obrero norteamericano	Mundo cultural norteamericano	«Cosas que pasan»		La agricultura en los EE. UU.	Cartelera norteamericana	

ONDAS: Directas: 19, 25, 31 metros Retransmitidas: 41, 42, 49, 251 metros.