EL SOCIALISTA

N 1 — 1 DE MAYO DE 1944 — Nº 1

POSICIONES CLARAS

apostillas al Congreso

Para quiénes pudieron alimentar un dia la ilusion de que el Socialismo espanol estaba muerto, la firmeza de expresion de nuestro pasado comicio ha tenido la virtud de marchitar sus esperanzas. Claro y sencillo, sin dialéctica ramplona ni demogogia al uso, el Congreso de socialistas espanoles exilados en Africa del Norte, ha marcado una posicion ante el futuro politico de nuestro pais. Para ello no ha tenido necesidad de recurrir a formulas improvisadas ; le ha bastado con hacer uso de su acervo de consecuencia filosofica y austeridad de métodos, empleando por igual ambos elementos en comunion estrecha con la pràctica de democracia interna que fué, es y serà la màs fuerte ejecutoria de nuestra escuela.

Si en algùn momento pudo parecer que los métodos clàsicos se habian olvidado un poco, debido a la desconexion de los militantes, que — primero por la guerra y después por el destierro — se han visto obligados a vivir en un ambiente inadecuado, ha bastado un solo llamamiento a las conciencias socialistas para que, de forma ritmica, haya brotado en todos y cada uno el hondo sentido de responsabilidad de que està impregnado el Partido Socialista Obrero Espanol.

Asi, màs claro y màs razonadamente que nuestro comentario de hoy, hablo el debate suscitado en derredor de la posicion politica fijada. Quiénes somos y lo que representamos en el conjunto de fuerzas constructivas de nuestro Pueblo, se calibra de forma inequivoca echando una mirada sobre los apartados 4° y 9° del dictàmen sobre « Posicion Politica », aprobado tras un curso de dialéctica, sereno y ponderado, en el que corrieron a raudales los màs juiciosos argumentos de fino contenido doctrinal.

Cerrado ya éste ciclo, resulta tarea improba hallar adjetivos para comentarlo, que no desmerezcan : construir una orla en que enmarcar una obra de arte, es dificil y peligroso. Y si, ademàs, a fuer de veraces observadores ; anadimos que el cuadro estaba hecho también, engarzado con la emocion viva de los asistentes, a cuyos rostros asomaba la llama de una serena esperanza...

o O o

En politica cuenta en primer lugar la honradez y la lealtad. Ambas cosas tienen un denominador comùn : posiciones claras. Se puede y se debe — ? por qué no ? — mantener de forma razonada una tàctica determinada, producto del sesudo meditar de los hombres, que entienden servir unos ideales. Lo que no puede admitirse, en modo alguno, es la posicion de mantenerse a horcajadas de un pedestal decente para, encumbrado en él, irlo salpicando de detritus, hasta cambiarle su propia fisonomia.

En ésto estriba principalmente la eficiencia del Congreso Socialista de Africa del Norte. Con su acuerdos ha marcado una posicion limpia y clara ; producto, en primer término, de su honrado proceder — del proceder del Socialismo en politica — en ùltimo lugar de la experiencia vivida ; en la que, permitiendo el confusionismo y creyendo en lealtades fingidas obtuvo, como premio inmerecido, desgarraduras dolorosas dificiles de restanar, sin beneficio pràtico para el Pueblo ; cosa que en cierto modo hubieran podido servirle de sedante y de olvido.

No ; el equivoco ha terminado. Se han cerrado las puertas a los dubitativos de buena fé — si se quiere — y a los que con un falso lema esgrimen el arma de dos filos. Lo exige el momento que hemos de empezar a vivir y lo impone ademàs un minimo de decencia politica principio sin el cual jamàs actuo nuestro Partido que es, en si, un compendio de ética.

PABLO IGLESIAS, *fundador*

No sin gran emocion por nuestra parte, sale hoy, en tierras africanas, EL SOCIALISTA. Su titulo es un simbolo para todos nosostros, cargado de la màs alta espiritualidad, evocador de jornadas heroicas del Socialismo espanol, que tan profundamente calaron en el espiritu de nuestra clase trabajadora y de nuestro pueblo, y que ahora nos aparecen, en la lejania del tiempo y del espacio, con ese halo poetico que ofrece el ayer en la vida de los hombres.

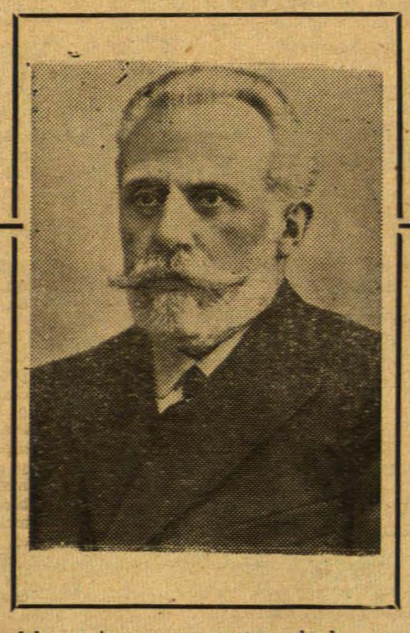

Dificultades de toda indole han impedido que este primer nùmero llene nuestras aspiraciones. No es todavia el periodico que corresponde a nuestra Federacion. Nuestro movimiento socialista merece algo màs, que iremos alcanzando en nùmeros venideros. Vaya por delante nuestro deseo y nuestro compromiso. Al aparecer, queremos saludar, muy afectuosamente, a « RENOVACION », el organo de nuestras Juventudes en Africa del Norte, carne de nuestra carne y sangre de nuestra sangre, que tan acertadamente viene luchando por la causa comùn. Y enviamos el saludo màs cordial a « INQUIETUDES LIBERTARIAS », el vibrante organo de los camaradas libertarios, al cual nos ofrecemos para cuanto necesiten.

Salvando la distancia geogràfica, nuestro espiritu vuela hoy, en signo de compenetracion y de aliento, hacia ese grupo de abnegados companeros que allà, en esa Espana martirizada por la tirania fascista, aseguran la publicacion de EL SOCIALISTA, el organo central del Partido.

Partido Socialista obrero espanol

A TODOS LOS AFILIADOS

La reorganizacion de nuestras fuerzas en Africa del Norte es una grata realidad. El Congreso de Oràn ha cerrado ese periodo de gran dinamismo que animo a todos los socialistas, desde Tùnez a Marruecos, durante varios meses. Nuestro Partido, después de la tormenta de estos ultimos tiempos de exilio, se pone, pues, en pie, dispuesto una vez mas a la lucha.

Se cierra una etapa, la de reorganizacion del Partido en tierras africanas, y se abre otra, que no es mas que la obligada continuacion de la primera : unificar la accion de toda nuestra familia socialista espanola en un plano mas elevado, para el logro de lo cual, esta Comision Ejecutiva se ha dirigido ya a los grupos del partido existentes en América y en Inglaterra.

Estamos suguros de que muy pronto el contacto—y un contacto estrecho—entre todos los socialistas espanoles exilados sera cosa alcanzada, y de que como resultado natural de ello, una direccion unica, elegida democraticamente por todos, se encargara de orientar nuestro movimiento.

El magnifico espiritu de unidad que presidio nuestro Congreso de Oran permitira jugar a esta Comision Ejecutiva de Africa del Norte un papel muy eficaz y relevante en el logro del objetivo que nos hemos asignado todos los socialistas en estos momentos.

Con la vista puesta en Espana y en su liberacion politica, saludamos a todos los militantes del Partido que alla luchan, de la manera mas abnegada, contra el enemigo comun, a través de una accion clandestina que nos llena de profundo orgullo. Y saludamos tambien a cuantos otros, en las carceles franquistas, aguardan estoicamente el final de una tirania, que ya toca a su termino.

En estas horas en que nos disponemos a niaugurar un nuevo periodo de gran actividad, queremos tener, asimismo, un emocionado recuerdo para todos los caìdos a lo largo de la guerra y del exilio.

Y saludando y recordando a nuestros militantes, saludamos y recordamos a inaugurar un nuevo periodo de antifascistas espanoles que luchan, que padecen prision o que murieron por la causa comun.

Las armas de las Naciones Unidas, a cuyo triunfo, y en la medida de nuestras fuerzas, no hemos dejado de contribuir los antifascistas espanoles, estan empenando el asalto definitivo contra el fascismo internacional. La hora del restablecimiento de la libertad democratica en todos los pueblos, se acerca a pasos agigantados.

Estemos prestos, comperneros, para la accion decisiva. Y, con nuestra unidad interna, volvamos a dar a nuestro pais el instrumento politico de gran valor que siempre fue nuestro Partido. En cierto modo, nunca hemos estado tan convencidos como hoy de que la suerte de Espana va ligada a la suerte de nuestro Partido.

Sigamos haciéndonos dignos de la confianza del pueblo.

Que cada socialista redoble su esfuerzo.

! En pie todo el Partido !

! Viva la Republica Espanola !

Argel, 30 de Abril de 1944.

Comision Ejucutiva de la Federacion de Africa del Norte

COMMEMORANDO EL 14 DE ABRIL

En la manana del domingo 16, y teniendo por marco intimo la Universidad Popular, tuvo lugar un acto conmemorativo de la proclamacion de la II Republica Espanola, organizado por las secciones locales de Izquierda Republicana y Partido Socialista.

En la sala, nutrida asistencia de republicanos, libertarios y socialistas.

En la tribuna, al lado de la presidencia del acto, compuesta por el amigo Rico, en nombre de la Agrupacion Republicana, y por el camarada Perello, en nombre de la Agrupacion Socialista, veiase al companero Chatanay, el viejo dirigente socialista argelino.

Hicieron uso de la palabra : por los republicanos, su presidente, amigo Sempere por los socialistas franceses, su secretario departamental, camarada Figière, y por las socialistas espanoles, su secretario departamental, camarada Crespo.

Todos los oradores tuvieron palabras del mas encendido fervor republicano, y el companero Figière hablo, en terminos de la mayor cordialidad y comprension, de la accion comun a desarrollar en el futuro por la Republica Espanola, una vez restaurada, y por la Republica Francesa, libre de los Petain y Laval.

A la salida del acto, se hizo una colecta a favor de la « Amicale d'entr'aide aux réfugiés espagnols », obteniendose 3.250,50 francos.

A propuesta de la presidencia, acordose enviar un saludo al General de Gaulle y a los representantes de las Naciones Unidas.

Terminose la reunion, en medi o del mayor entusiasmo, con vivas a Espana y a la Republica.

GLOSARIO

Evocacion del 98

Un periodico destrozado, sin titulo. Cuarenta y ocho anos de existencia. Articulo de fondo (editorial se dice ahora) : « Ningùn partido republicano puede traer la Republica por si solo » ? Quién lo escribiria ? Troyano, silvelista ? Ortega y Munilla, intimo de Moret ? Suarez de Figueroa, carne y una de Canalejas ?

Alfonso Daudet, melena romantica, cara pàlida, de Cristo, un cuento en primera : « El higo y el vergonzoso ». Reposicion de « Juan José ». Manolo Paso resbala hacia el màs allà. Cornuty, Delorme, Lozano, ayunan Pedro Barrantes, después de su elogio a Satàn y de la sàtira a Polavieja, carece de cobijo Escribe Luna sus « Ràpidas ». Pablo Iglesias ensena decencia y austeridad. Camba y Azorin son anarquistas.

Partidos de turno. Toreros. En la acera del Suizo, fràndula disponible El maestro Ciruela, de levita y gorro, presas las eruditas disciplinas en la axila siniestra, pasa hambre. En invierno, el cesante se chupa los dedos de frio y se sube el cuello de la americana. El ideal de los que todo lo empenaron: tener màs que empenar. Un cocido cuesta cincuenta centimos. El cavad orsno siempre se ocupa por peseta y perrona : trabaja de sol a sol.

Cuba y Filipinas, ahitas de pillos, se alzan contra la que es madrastra màs que madre. Firma del tratado de Paris, cometido de Don Eugenio Montero Rios, el de la « yernocracia ».

La marquesa de Squilache gasta doce mil duros en erigirle un panteon a su perro. En leche — que luego se vende — bànase la marquesa de la Leguna. Hambre en Andalucia. A este respecto, Andalucia es toda Espana. Se casa la Princesa de Asturias con el hijo de Caserta, incendiador de Cuenca. Lo exige la austriaca, y Arcàrraga — el Buey Apis — que es Poder, obedece.

Uu disputado socarron, certero en la « ripposta»: Rodrigo Soriano. En el Senado, el peripatético Conde de de las Almenas : apunta y no dispara.

Duelos a florete y a pistola, meandros prerromanticistas. Oligarquias. Latifundios. Bandidos. Guerita en candelero. Muchas iglesias y pocas escuelas. Rogativas para que llueva. Aumenta el contingente inmigratorio : los espanoles se van de Espana.

o O o

Enrique Alberto Cornuty salta desde Paris a Espana por filo de primeros de siglo. La melena se le escapa del hongo para barrerle el cuello del gabàn. Anda a saltos menudos, un poco de través, y bizca los ojos. Libros en todos los bolsillos. Y tantos libros en su alcoba, que obstruyen la puerta y ha de brincar por el montante, cuando, con las luces del alba, lleno de peleon y éter sulfurico, se retira a dormir... Discipulo de Verlaine, escritor de mucha cultura, pese a los hermanos Baroja, imprime su influjo en aquélla generacion que dijo Azorin del 98, y fué ingrata con él.

Evoca Cornuty el Madrid de Vineta Castiza : Fornos, la cuarta de Apolo con los chulos de Lopez Silva, « Electra » — ruidoso proceso de la senorita Ubau — la sucia chistera de Sagasta, la lengua venenosa de Valle Inclan, a Benavente enamorado de la Pino...

Qué cerca todo y qué distante !

PRIMERO DE MAYO

Primero de Mayo ! Fiesta del Trabajò ! Dia que en anos de Paz, bajo regimenes refractarios a todo cuanto representaba avance social, deba ocasion a las clases laboriosas del mundo entero a manifestar su grito de solidaridad y sus ansias de progreso ; su firme y decidido proposito de continuar la lucha emprendida — y alimentada con su propia sangre — por los màrtires de Chicago ; manifestacion de fuerza, pacifica pero arrolladora, que daba a los gobiernos opresores idea aproximada de la potencialidad del arma con que contaban los trabajodores para derribar cuantos diques se opusieran al libre curso de su carrera hacia un régimen social màs humano ; clamor de rebeldia que hacia tambalearse los tronos de los reyes y las poltronas ministeriales.

Primeros de Mayo en que, como por arte de magia, quedaban paralizados todos los resortes y engranajes de la gran màquina laboriosa que sirve de motor à la economia mundial. Expresion latente de fuerza incontenible que, en cualquier momento, pedia ser esgrimida para imponer sus dictados o para frenar en seco propositos de regresion social.

Primero de Mayo de 1944 ! Hoy — y desde hace ocho anos para los espanoles — se ha invertido, no ya la significacion gloriosa de este dia, sino el procedimiento de hacer ostensible esta demostracion de fuerza. Aquella jornada de reposo impuesta por la clase trabajodora — en épocas en que el paro obrero hacia innecesario un aumento de descanso — se ha cenvertido en una jornada de laboriosidad productiva en estos momentos en que de los trabajadores se exige un rendimiento intensivo. Nuestra pasada rebeldia inactiva se ha transformado en une absoluta sumision productora. La batalla a muerta entablada contra el fascismo — el màs odiose de los regimenes autocràticos — asi nos lo impone. Imposicion que nosotros aceptamos con el corazon alegre y en el semblante también una sonrisa, anunciadora de la confianza que tenemos en que nuestro trabajo no ha de ser estéril. Si un simbolo de triunfo representaba — en épocas ya algo lejanas para nosotros — nuestra inactividad, una garantia de victoria ha de ser nuestra febril actividad presente.

Les socialistas espanoles, en apretado haz con todos sus hermanos de clase, aportaràn su esfuerzo entusiasta a esta de aceleramiento y de intensificacion de produccion de guerra, porque este conflicto belico es el que ha de dar al traste .. y ya de manera définitiva — con la opresion, la barbarie y la tiranìa, que tienen su màs firme puntal en el fascismo. Y ouando, nuevamente, la Paz irradie sobre el Mundo su luminosidad bienhechora, y el Progreso pueda continuar, sin trabas, su marcha ascendente, la Libertad — por la que hemos luchado y luchamos — estarà conseguida.

Ese dia no lejano, todos los paises — Espana entre ellos — volveràn a celebrar, en el descanso, el dia 1° de Mayo. Y nosotros, espanoles, sentiremos la legitima satisfacion de haber pagado con un tributo — tan fuerte como el que màs — nuestra contribucion al triunfo de la causa de la Libertad.

Entonces, cuando el Fascismo — que en un acceso de locura sono un dia sojuzgar a la Humanidad — que de enterrado para la vida del hombre bajo el loma de Libertad, Paz y Progreso, solo entonces, prodremos estar satisfechos del deber oumplido.

Viva la Fiesta del Trabajo !

Viva la Solidaridad Internacional !

La Comision Ejecutiva del P.S.O.E. en Africa del Norte

EL CAZADOR. Ya me gustan hasta las de los 14 Abriles

Temas doctrinales

El Partido y sus Tendencias

Viejo tema es el de la unidad. O el de la unanimidad. Tan viejo como el nombre. Y con soluciones tan provisionales y defectuosas como las halladas a todo lo que es humano, ataodo aquello en que se manifiesta la Solo la muerte « resuelve », y no totalmente, al desaparecer os datos del problema.

Ya nos explican los matematico que la unidad es, a su vez, un conjunto de elementos distintos. Luego, si ya en el dominio de las abstracciones es difícil concebir lo uno e indiviso, no st de extranar que en las empresas humanas, realizar la unidad total de criterio, sea imposible.

Esto, a los socialistas, no nos sorprende. Sabemos que la naturaleza « procede dialecticamente », que la contradiccion es la condicion de todo progreso, y que la oposicion de argumentos o soluciones permite reconocer lo màs razonable o lo mas conveniente. De ahi nuestra adhesion a los principios democràticas y nuestro respeto por la libertad de critica. La libertad de critica es la base de todo progreso cientifico, y nosotros pretendemos organizar la vida. Solo la muerte « resuelve » y no que solo la ciencia puede descubrir.

El Materialismo dialéctico explica las superestructuras ideologicas partiendo de las relaciones que los hombres contraen al producir sus medios de existencia. Si estas relaciones son contradictorias, necesariamente, el antagonismo existente entre ellas se reflejarà en las ideologias.

La politica no puede escapar a esta ley general, y asi vemos que las distintas agrupaciones politicas representan otros tantos intereses economicos en lucha. Pero, dentro de estos grupos la homogeneidad tampoco existe. Junto a una cierta comunidad subsisten y se desarrollan ciertas diferencias, y el pensamiento de los hombres, formado en condiciones opuestas, es obligadamente diverso. Asi, observamos, por ejemplo, dentro de la clase trabajadora, que tiene una comunidad de intereses evidente, como surgen distintas corrientes de opinion. Corrientes de opinion que solo se explican por la variedad en las condiciones de vivir, y aun por la oposicion (artificial, pero no por ello menos eficaz) en que se encuentran unos trabajadores con respecto a otros.

Dentro de un partido obrero si este responde a las necesidades y aspiraciones de su case se refleja el estado material, intelectual y moral de los trabajadores mediante la expresion de soluciones diferentes a no importa qué problema. Lo interesante es elegir la solucion que màs conviene a la comunidad obrera. De aqui la necesidad de una discusion sin trabas, de que se manifesten con entera libertad todas las opiniones.

En este juego normal de la democracia, es logico que surjan las tendencias, pues éstas no son sino un modo natural de agruparse los puntos de vista màs proximos en torno a los problemas generales. Y diriamos que esta es la unica manera y de concreatar las voluntades de los afiliados, simpre que se respete la ley de las mayorias. Cuando una posicion triunfa, ésta debe dirigir la accion exterior del Partido, quedando obligados todos — mayoritarios y minoritarios — a respetarla y a defenderla, sin perjuicio de que la critica y la libre discusion continuen en el seno del Partido.

La idea de un partido politico sin tendencias, « monolitico », es utopica, reaccionaria y antimarxista. Marx y los marxistas no pensaron nunca que làs soluciones pudiesen venir de un hombre providencial ni de un pequeno grupo, por muy eminentes que sean los qe lo componen. « La emancipacion de los trabajadores es obra de los trabajadores mismos », dijeron y repitièron. Y esto no es una frase vacia ni un latiguillo demagogico. Con esta afirmacion se anuncia un principio de libertad y de democracia entre los trabajadores. En ella se postula una colaboracion de todos los oprimidos a la tarea de redimir su clase. Y en esta obra comun de defensa y de emancipacion proletars, hay que permitir que se desarrolen hasta lograr una sintesis en que lo verdadero y lo eficaz, existentes en cada una de ellas, se fusionen, dando lugar a un método de accion màs perfecto que el propuesto separadamente.

Por el contrario, si es una tendencia la que ahoga y liquida a las demàs, con ella, no se recuelven los antagonismos, que tienen — no lo olvidemos — una base material. El conflicto continua, y también la lucha sorda y despiadad, entronizando un despotismo y unos privilegios que alejan cada vez màs a los militantes obreros de la fraternidad indispensable a la lucha que sostienen contra el enemigo comun.

En resumen, un partido politico, al igual que otro organismo vivo, crece y se désarolla a través de contradiccionnes o tendencias. Pretender ocultarlas o suprimirlas, equivaldria a esterilizar la accion del mismo o a suprimir el partido como tal.

En lo que concierne a nuestro Partido, debemos felicitarnos de que las tendencias hayan existido siempre. Es una démostracion de que siempre défendio y represento dedidamente a la clase trabajadora, y por eeso se reflejaban en él sus miserias, sus anhelos y, a veces, sus errores. Hoy, las tendencias no han sido suprimidas. Son postergadas u olvidadas ante la magnitud del problema a resolver. Pero, tan pronto se inicie un periodo de normalidad, veremos como surgen de nuevo y mostraràn la vitalidad del organismo. No creemos que sean las mismas de antes. Los problemas seràn otros y los hombres que las encarnen pueden variar, reagrupàndose los militantes de manera distinta.

En tanto llegue ese momento, la accion de todos los socialistas debe subordinarse a la reconquista politica de nuestro pais. Para asegurer una era de libertad y de progreso, para que le mejor de nuestro pueblo salga de las càrceles y de los campos de concentracion, para que se castiguen los crimenes felonia que contra Espana y a clase trabajadora han seguido y apoyado.

Y la mejor arma en este rudo combate serà un Partido Socialista en que las discusiones doctrin es la discusion de questiones que no son del momento, o polémicas que no se relacionen con estas tareas primordiales e immediates hayan sido relegadas, permitiendo una accion vigorosa.

GUERNICA

(Abril 1937 -- Abril 1944)

Fnué un lunes, dia de feria, y en primavera. El sol brillaba con esa luz tan caracteristica del Norte y que, sin herir la vista, envuelve los paisajes en un halo de alegria. La naturaleza, en plena floracion, juntaba sus gritos alos de las gentes que acudian al mercado, a la fiesta. Como podria sonarse que iba a ser un dia de gran luto, el dia del crimen ?

Estabas lejos de la linea de combate; villa campesina, no eras un centro de produccion guerrera, ni un nudo de comunicaciones que desorganizar ; peco objetivo miitar, si, es si lo cra.s Porque en esta guerra el objetivo principal era y es la muerte del espiritu, y tu representabas, y representas hoy mas que nunca ,el alma de un pueblo, que, por rendir culto al espiritu, amo por encima de todo su verdadera expresion : la Libertad. De un pueblo que, reunido bajo tu arbol, habia jurado defender la democracia y que, cuando las primeras avanzadillas del humo se mobilizaron en nuestra tierra, supiste lanzarte a su encuentro para mantener tu juramento.

Y cuando pasaba la horda volante, y, a traves del humo y de las llamas, se vieron tus carnes desgarradas, tus hijos que, ametrallados, yacian mirando — tu Arbol y tu Casa de Juntas — aquello permanecia, aquello sobrevicia, porque los simbolos quedan siembre. Y a tu fama, como cuna y reliquia de la mas vieja democracia del mundo, fue a unirse la de ser la primera villa desgarrada, arrasada en uno de los primeros zarpazos de la Bestia de nuestros dias : el fascismo. « Terrible grandeur et terrible misère » — Picaso ha sabido expresarlo en su inolvidable Guernica.

Orgullosos pudieron sentirse tus asesinos cuando volvieron a sus bases. « Guernica fué », dirian en los informes a su jefes ; pues en sus observaciones quizas solo pudieran distinguir un roble y una casa, que habian quedado intactos y eso nada podi arepresentar a sus ojos de buitre en el mar de destrucciones qué dejaron tras de si. Sin embargo, eran el todo de tu existencia. Si sus ojos hubieran tenido tras ellos un alma, se hubieran dado cuenta de que no morias, de que tu espiritu habia sido delibrado de su envuelta terrena, y que se expanderia con mayor vigor que jamas.

Paul Eluard pudo exclamar :

Regardez travailler les bâtisseur de
[ruines.
On s'habitue à tout,
Sauf à leur haine de ce qui brille,
Sauf à leur céder la place.

Sadicos se mostraron tus verdugos, tan sadicos como luego lo fueron en Cestochowa, Rhoterdam, Coventry, o Kiev, pero ya entonces la voz de un poeta pudo oirse :

Los muertos tienen tiempo en esas
[ciudades.
Badajoz, Guernica, Almeria,
Tienen tiempo,
Pueden esperar...
Habra una respuesta.

(Archibald MacLeish)

La ha habido, la sigue habiendo ? Qué queda de Berlin ? Da la impresion de una nueva Pompeya ; mejor una Sodoma, en la que la lluvia de fuego — y acero — continua. Y no son solo sus fabricas — todo lo que en ti habia de material — sino tembien lo que pudiera considerarse como su cabeza, aunque sin alma ; el Ministerio del Aire, en el que tantos suenos de destruccion y barbarie anidaron, y donde su nombre estuvo escrito con letras de sangre, no existe ; la Wilhelmstrasse es un monton de escombros.

Alguien quiso comparar esas ruinas con las del Coliseoo romano o las de Italica, pero jamas habra un espiritu que pueda llorar :

Estos, Fabio, Ay dolor !
Que ves ahora,
Campo de soledad, mustio callado,
Fueron en un tiempo Italica famosa.

Y qué decir de los germanoides que, tras comprar y besar las manos que a ti, Guernica, te destrozaron, tuvieron el cinismo de organizar el dia de la Expiacion, al que obligaron a asistir a los supervivientes para expiar el terrible crimen de haber visto con sus propios ojos el acto de barbarie que habia de ser imputado ante el mundo a la canalla marxista-separatista ?

Pueden cantarse loas a la sangre derramada por los monarquicos y adlateres en el suelo de nuestra patria en lucha contra Franco y su cohorte, pero en e crimen y en su « expiacion », norma y guia de la « Revolucion Nacional Sindicalista », todos fueron autores y complices ; y, como tales, hasta todos llegara la venganza justiciera de los espiritus democratas.

GUDAIU.

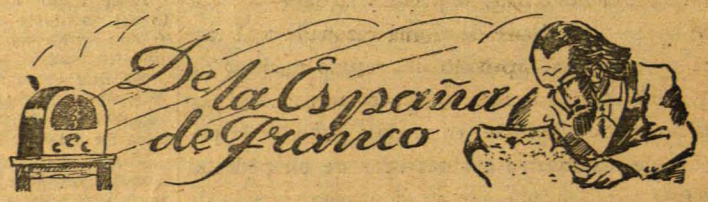

« Sobre el océano ensangrentado « por el odio, la Hispanidad tiende « el puente firmisimo de su amor. La« zos de compenetracion espiritual— « màs solidos que los de cualquier « interés material—, continùan estre« chando a la Patria nuestra con sus « hijas de América... .

(De « Levante », de Valencia, 25-2-1944)

Hablar de compenetracion hispanoamericana, cuando todas las repùblicas del Nuevo Continente, salvo una, luchan contra lo que defiende la Espana de Franco, ! vaya tupé falangista !

O acaso se referirà « Levante » a la Espana republicana ?

o O o

« Estamos dispuestos a hacer la « revolucion social y la revolucion « economica ».

(Del « camarada » Arrese, secretario general de la Falange, en su discurso de Valladolid).

Para muy tarde lo habéis dejado, companeritos. Me parece que esta vez os pilla el toro.

o O o

« La Universidad es el ejército teo« logico para combatir la herejia, pa« ra defender la unidad religiosa de « Europa y la creadora de la Falange Misionera.

(Del decreto de Franco reorganizando las universidades de Espana, creando en ellas un director de educacion religiosa cuyos cursos seràn obligatorios para todos los estudiantes).

Como se ve, la religion catolica serà impuesta a la juventud espanola. Serà una herejia hablar de libertad religiosa, de libertad de conciencia, de libertad de pensamiento. Alli està la Falange Misionera para evitarlo. Hay que volver al siglo XVI, a Felipe II, a los siglos de los inquisidores.

Y se queja después la Iglesia del odio y de la reaccion brutal del pueblo contra tan criminales intolerancias ?

A LA EMIGRACION ESPANOLA

Los representantes oficiales de los Sectores antifascistas espanoles exilados en Africa del Norte, abajo firmantes, en nombre de afiliados y simpatizantes, a quienes somos los unicos en representar, declaramos :

Consecuentes con la linea de conducta que, coincidiendo, nos trazamos en las agitadas jornadas de Julio del 36, al reaccionar espontanea y virilmente contra el criminal levantamiento de Franco, estamos dispuestos a mancomunar nuestros esfuerzos y a conbatir unidos por la liberacion de Espana. Nuestra fraterna colaboracion, sobre objetivos concretos, no implica renunciacion ni sumision de cualquiera de las tendencias que representanos. Enemigos de lo artificioso, somos partidarios convencidos de que cada Organizacion debe conservar su personalidad, forma e ideario, para que la aportacion que fonestamente haga, de acuerdo con sus posibilidades e idiosincrasia especial, sea eficaz colaboracion a la accion comun que realizamos.

Continuaremos luchando con fé y teson por el derrocamiento del infame regimen que sojuzga a Espana, la somete por el terror y la aniquila por el hambre. Ademas de cuanto particularmente realilicemos, trabajaremos juntos para lograr el restablecimiento de las libertades populares, desde hace tanto tiempo conculcadas, laborando sin descanso por el establecimiento total de la autentica soberania nacional, que permita el desarrollo y funcionamiento de las Instituciones politicas, economicas, culturales, deseadas por el digno y laborioso pueblo espanol que quiere vivir libre y en paz.

De acuerdo con los anhelos de ese pueblo, del que orgullosos formamos parte, condenamos, por nefastas, las pretensiones de restaurar la Monarquia en Espana. Cuando se hizo el proceso de la Monarquia Espanola, el fallo popular fue inexorable. Nos oponemos rotundamente, pues, a que, con su resurreccion, continuen asolando el pais las calamidades que la hicieron reo y acreedora a la pena capital. Pretender, ademas, pacificar, organizar y recontruir nuestro solar patrio a base de ella, es absurdo. Por si fuera insuficiente, para probarlo, la incapacidad puesta de manifiesto durante siglos de dominacion de Austrias y Borbones, recordamos que las instituciones en que se asentaria la Monarquia : Clero, Militarismo de casta, Alta finanza, Gran propiedad rural, estan directamente complicadas en los crimenes cometidos por el levantamiento fascioso que ellas alentaron, organizaron y subvencionaron en colaboracion con el extranjero.

Haciendo honor al estoicismo feroico de nuestros hermanos de la Peninsula, no pactamos ni transigimos con los reaccionarios que, falangistas o no, participaron activamente en la sublevacion y mataron, asolando el pais con la ayuda de italianos y alemanes, las libertades conquistados por los espanoles dignos, combatiremos por la liberacion de Espana sin esos falsos arrepentidos que se acuerdan de hacer acto de contricion ante la inminencia del justiciero y merecido castigo. Liberaremos Espana sin ellos y sobre ellos. Franco y Falange caeran; pero acompanados, ademas, de todo lo que les sirvio de base. El ansia natural de que terminen los padecimientos inferentes al exilio, no nos inclina, impacientes, a transigencias vergonzoses y a contubernios que, a mas de infames, son enormemente perjudiciales para la causa que defendemos. Otra cosa seria bastardo oportunismo, que repudiamos.

Siendo nuestra principal preocupacion Espana, teniendo concentrada nuestra atencion sobre ella y fija la mirada e nlos combatientes de primera linea que actuan heroicamente en el territorio nacional, nos sforzaremos mas cada dia por acrecentar la ayuda que merecen y que, sin cesar, reclaman para ampliar su accion subversiva contra los tiranos.

Conscientes del deber que nos incumbe, como espanoles que aspiran a ser ciudadanos libres de un Mundo libre de la opresion y de la tirania, seguiremos combatiendo, por todos los medios a nuestro alcance, simultaneamente, al franquismo y al nazi-fascismo, cuyo exponente internacional es el Eje.

Las afirmaciones y propositos precedentamente sentados, lo son en nombre de la parte de Emigracion espanola —parte que comprende la inmensa mayoria— exilada en Africa del Norte perteneciente a nuestras Organizaciones. Instistimos sobre el particular porque, enemigos de la confusion y de los manejos turbios, deseamos destacar bien nuestra responsable posicion que nos autoriza para condenar con severidad a cuantos, inexcrupulosamente y con fines inconfesables, se permiten arrogar representaciones que nadie les confirio.

Asumimos plenamente la responsabilidad de la posicion que marcamos y accion que desarrollamos, de la que nos excluimos a quienes, con identidad de objetivas, sana intencion y honesto proceder, desee sumarse a ella.

Argel, 22 de Abril de 1944

— Por el Comite Ejecutivo de Izquierda Republicana : Vincente Sempere, Lorenzo Carbonell.

— Por el Comite Ejecutivo de Union Republicana Nacional : Doctor Marrades.

— Por la Comision Ejecutiva del Partido Eocialista Obrero Espanol : Diego del Rabal, Vicepresidente, Ildefonso Torregrosa, Secretario.

— Por el Movimiento Libertario Espanol : Pedro Herrera, Secretario.

Carta de Lisboa

La semana pasada se ha publicado en Londres, en una hoja volante republicana espanola, una carta, que se dice dirigida al Ministro de la Guerra de Franco, General monarquico Carlos Asensio, por Gil Robles (Leader espanol clerical-fascista), que està actualmente en Portugal.

Cuando en Julio del 36 estallo la guerra civil espanola, el vacilante Jose-Maria Gil Robles huyo a Biarritz, dejando que su partido (Catolico, Conservador, Realista en potencia) « Accion Poular » se desenvolviese por si solo, y declarando que el no asumia responsabilidades de nadie.

Un ano despues, residia en Portugal como Ministro representante de Franco. En julio de 1938 manifesto un ardiente deseo de volver a Espana y se instalo en Salamanca, en cuya Universidad habia sido Catedratico de Economia Politica. Mas era penible ver que ni los Republicanos ni los Falangistas le querian, y un agrio ataque personal de parte del Falangista « Libertad » le hizo volver a toda prisa a Lisboa, aterrorizado. A partir de ese momento, logicamente. Gil Robles, a pesar de ser un fascista, ve con malos ojos a Franco y su régimen.

La politica extranjera, bajo la ferula de Franco, escribe Gil Robles, ha sido totalmente favorable al eje. Ademas de que el Gobierno espanol y la prensa lo han proclamado de un modo infatigable, « los ingleses tienen sin duda alguna en su poder (incluso copias de las comunicaciones oficiales cambiadas entre Espana y Alemania) las pruebas evidentes de actos hostiles cometidos contra los aliados con la complicidad del Gobierno Espanol ».

Robles cita el aprovisionamiento de submarinos en aguas espanolas ; la colocacion de bombas en barcos ingleses en puertos espanoles ; la instalacion de estaciones de radio a lo largo de las costas espanolas del estrecho de Gibraltar para informar a los submarinos alemanes sobre los movientos de los convoyes aliados.

Podia haber anadido la exportacion de tungsteno de Espana a Alemania.

La Espana Oficial se ha identificado con el eje, y como el eje ha « irreparablemente perdido la guerra », seria lamentable que Espana no pudiera hacer un rapido cambio, antes de que comiencen las conversaciones de paz.

Es inutil, continua Robles, cerrar los ojos y eperar que los aliados perdonen.

Seria « igualmente inùtil » confiar en reprimir una probable revuelta interna con el ejército. Este, falto de una gran masa de trabajadores, no seria de confianza, y frente a conquistadores de una tal potencia como la Gran Bretana, Améria y Rusia Soviética, quedaria desamparado sin el respaldo de una Alemania victoriosa.

La solucion sugerida por Robles es « un coup d'état » militar restaurando la monarquia. Don Juan de Borbon, convencido de que el es el Gobernante legitimo de Espana, estaba presto y a la espectativa.

« La monarquia, firmemente sostenida por ejercito, puede curar muchas de la heridas producidas por la guerra civil y mantener, al mismo tiempo, el Orden publico inflexiblemente. Ella pueda y debe derrocar esa falsa politica, que tanto aminora nuestro prestigio ».

Gil Robles invitaba al ejército a derribar a Franco y no al fascismo, y si el ejército triunfase en la empresa, Gil Robles estaria dispuesto a volver a Espana y acaso como sucesor del Generalisimo.

(News Review, 13 Enero 1944)

Los comentarios a gusto del lector. No hacemos a nadie comulgar con ruedas de molino.

Una sola preocupacion en estos momentos para todo socialista : laborar por la unidad interna del partido.

Posicion Politica del P.S.O.E. en Africa del Norte en Relacion con ESPANA

1. — El Partido Socialista Obrero Espanol, reafirma su aspiracion de la posesion del poder politico y economico por la clase trabajadora.

2. — Que aspira a la union de la clase trabajadora en una sola organizacion que prepare la transformacion del Estado capitalista en sociedad colectiva.

3. — Que la forma de gobierno que acata como mas conveniente para Espana, interin pueda llegar al logro pleno de su doctrina, es la Republica democratica.

4. — Que respondiando a los principios declarados en la Carta del Atlantico, sea reconocido un Gobierno republicano espanol, reflejo de la composicion e importancia politica existente el 18 de Julio de 1936, y con los que manteniamos cordiales relaciones al 29 de marzo de 1938.

5. — Que el poder republicano que se forme garantico la integridad territorial y colonial de Espana.

6. — Que considera como unico regimen legal en Espana, la Republica proclamada en 1931, y en vigor la constitucion elaborada por las Cortes Constituyentes, asi como todas las leyes promulgadas con sujecion a la misma.

7. — Que no aceptara pactos o compromisos de ninguna indole con los partidos organizaciones o personas que, de manera abierta o encubierta, hayan colaborado al derrocamiento del regimen republicono y constitucional que el Pueblo espanol se dio, exigiendo al propio tiempo que sean juzgados y castigados, con todo el rigor que la ley permita, los partidos, organizaciones y personas que hayan cometido crimenes contra el Pueblo y su regimen legal.

9. — Que se declara dispuesto a mantener relaciones y estudiar asuntos concretoz con los partidos y organizaciones que mantuvieron para con el una probada lealtad, descartando a los que pospusieron el interes de Espana y el amor a la libertad a consideraciones extranas en el orden politica general, y basan sus propagandas en la columnia y el descredito del Partido Socialista y de sus hombres.

10. — Que se dirija un saludo a los que luchan contra el Eje en todos los teatros de operacionea y en la Resistencia dentro de los paises ocupados.

La Educacion en la Nueva Espana

●×●

Toda transformacion social profunda requiere un nuevo estado de conciencia colectivo, en quienes han de recibirla como en quienes han de realizarla. Asi, la transformacion de la sociedad espanola y su consecuencia o su comienzo, la transformacion del Estado espanol, habran de exigir una reforma fundamental de nuestra conciencia nacional. La conciencia de un pais, en este caso la nuestra, no es ni puede ser exclusivamente la expresion de una de sus fracciones, por importante que esta sea, sino la de todos los miembros que componen la Nacion : partidarios, neutros y adversarios de quienes se proponen remozarla. Mas esto no quiere decir que unos y otros hayan de gozar, en un futuro inmediato, de los mismos derechos y participar igualmente a la reconstruccion material y moral del pais que unos han destrozado y otros han defendido. Quien ha violado el Derecho y la Libertad ha perdido la Libertad y el Derecho — y todos los derechos. Su incorporacion futura a la convivencia social ha de ser funcion de la generosidad de quienes han merecido encarnar la Justicia de la Patria escarnecida, y determinarse tan solo por la necesidad de clausurar para siempre una division interior permanente, gravida de odios inextinguibles y de irreconciliables pasiones. Espana ha de ser rehecha por todos los espanoles, puesto que todos conjuntamente la integran y han de vivir conjuntamente sobre su mismo suelo. Pero mientras a unos incumbira exclusivamente el honor de dirigir su reconstruccion o de participar activamente a ella, los demas — coautores de esta ruina a colmar — habran de aceptarla de grado o por fuerza y colaborar a ella fiel y resignadamente hasta purgar un dia la gravedad del delito cometido y redimirse asi de la inexorable justicia popular.

Activa o pasiva, esta ingente tarea de reconstruir un pais de arriba abajo, y en todos los ordenes, exige de cuantos intervienen — artifices y artesanos — una base espiritual comun, una predisposicion favorable; un estado propicio de conciencia, es algo que no se puede improvisar : la educacion, solo puede crearla, corrigiendo las deformaciones antisociales del caracter y el resultado de la erosion de las circunstancias. En el problema nuestro de Sspana, en la experiencia a repetir, la educacion habra de jugar el papel capital. Sin anteponerse a las medidas urgentes y drasticas del nuevo Estade, ni interpolar en ellas, es precisamente a la educacion a quien correspondera el secundarlas, y completarlas de forma definitiva, facilitando su germinacion espontanea en la aceptacion intima y consciente de todos los espanoles. Prificar, fortalecer y coordinar el patrimonio ideologio y moral de los defensores de la Republica y del pueblo; dotar a neutros e indiferentes del impulso espiritual necesario para ascender hasta este mismo patrimonio, y arrancar de su podredumbre mental y sentimental a nuestros propios enemigos : he aqui los objectivos magnos y permanentes de una obra educativa ingente, que habremos de acometer una vez reconquistada Espana !

Mas, estas tarcas no son, pese a su elevacion y transcendencia, las metas exclusivas o definitivas de la obra revolucionaria de la educacion. Independiente a as contingencias mas graves de nuestra vida nacional, la educacion es, en si misma, no solo un *medio* del Estado y de la Sociedad, sino un *fin* de la Sociedad y del Estado : el mas importante de sus fines, despues de la instauracion de la Justicia, el Derecho y el Orden. La sociedad se propone, en terminos de cuentas, el perfeccionamiento del hombre, en cuanto ser individual y en cuanto conjunto; es decir, la misma finalidad que se atribuya la educacion. Una es el medio organico ; otra, el transcendental. Si en otros tiempos esto no pudo imaginarse asi, hoy no puede concebirse de otra manera. Y menos que en otro pais cualquiera, en en el nuestro. Espana, pueblo de pasion, ha de transformarse en pueblo de razon. Ya Republica del 31 supo expresar el sentido entranable de su politica nacional en la *formula grafica de Azana?* « tradiccion corregida por la razon. » La exaltacion de las tendencias pasionales de nuestro pueblo, en detrimento de su racionalidad, no puede conducir sino a una hipertrofia de sus caracteres mas elementales. A quienes anoran, pues, la falsa fortaleza de nuestra idiocincrasia tradicional, conviene recordar de tiempo en tiempo que la consecuencia de la orquitis no es otra que la esterilidad.

ALEJANDRO

Una reciente informacion de Espana senala que el partido Socialista ha sido el que ha experimentado la mayor represion. Tambien se indica que nuestro partido es el mas potente.

TEMAS DEL MOMENTO

NO OLVIDAMOS EL PASADO

El Porvenir viene hacia nosotros las manos llenas de cuestiones difíciles, de problemas intrincados, de su solucion acertada o no, depende como ha de ser el futuro de nuestro Pais. Futuro que tiene que ser absolutamente distinto de lo que fue el pretérito. Espana no puede volver a caer en manos de la impotencia, del égoismo, de las mezquinerias, de la charlataneria mas o menos ateneista, del zancadilleo politico, de la supeditacion de los intereses colectivos a las ambiciones personales, en suma, Espana, no puede retrotraerse ni en lo politico, ni en lo economico, ni en lo moral, a los ultimos veinte anos de su historia, donde solo se destaca la sangre generosa de las masas trabajadoras vertida en tantas luchas contra su eternos opresores disfrazados con diverses y hasta antagonicos matices.

Y es que el pueblo espanol ha vivido en su immensa mayoria de espaldas a la historia. Ha faltado un sentido critico de lo pasado. El momento actual nos ha embargado por completo, apasionandonos hasta tal punto, que han sido olvidados los hechos pretéritos y como consecuencia de esta falta de memoria colectiva se ha ido incurriendo en los mismos errores, errores que nos han costado muy caros y han ido destrozando por su repeticion nuestra vida nacional.

Se aproxima el dia de la liberacion de Espana, y un nuevo regimen politico ha de imponerse basado en una amplia participacion de las masas obreras organizadas, y por esto, el P.S.O.E., el mas enraizado el pueblo hispano, ha de tener una gran responsabilidad en el futuro de nuestro pais, y ante esta realidad los socialistas debemos detenernos a analizar las equivocaciones preteritas para librarnos de ellas en este futuro que se avecina.

Y empezemos hoy por las dos, que a nuestro juicio, han sido mas fatales y determinantes en la muerte de nuestra II Republica : el sentido personalista de la politica y la falta de una accion enérgica de la justicia.

Desde largos anos, los partidos politicos gubernamentales han sido forjados no en torno a une idea y a un programa, sino en torno a unos hombres. Ellos eran la fuerza, el factor dominante, cuando el hombre faltaba el partido languidecia y acababa. Como consecuencia la politica era unilateral. Los pactos entre partidos no eran hechos por los representantes elegidos por estos, sino por los que figuraban y eran la cabeza. Asi se dio el caso y no citaremos mas ejemplos de los muchisimos que hay, de Alcala Zamora, elevado a la mas alta magistratura de la Republica, sin tener tras el una feurza orgànica, ni un programa, ni una disciplina, y en el momento apagose el entusiasmo del momento, para empezar la obra canalizadora y constructiva, su actuation do pudo ser mas fatal y desastrosa para el pais. Hombre sin convicciones republicanas, ni aun democratas, el marco del Palacio de la Plaza de Oriente, revivio sus no muy dormidos raigambres monarquicos y creyose el primero de una nueva dinastia, y la Présidencia fué invadida por los antiguos amigos, militares. orgullosos, monarquicos absolutistas, curas y frailes de todas clases, que desde alli mismo saboteaban al Regimen republicano, desacreditandolo y creandolo toda clase de complicaciones dentro y fuera del pais.

La falta de un sentido de defensa por la justicia, del regimo, fué la muerta de la I Repubica, el no querer firmar unas sentencias de muerte contra sus implacables nemigos dio al traste con aquella Republica, que pudieramos llamar « de la casualidad. » Pero al cabo de los 60 anos se repite el mismo error que trae por la mayor envergadura del Régimen, mayores consecuencias. Y citemos solo dos casos : La sublovacion de Sanjurjo en Agosto de 1932, que se liquida por un acto de sentimentalismo nacional, orquestado con gran estilo, sin un castigo ejemplar y justo, se difumino la accion de la justicia contra aquella cohorte de enemigos armados del republicanismo, permitiendo que fuesen estos mismos militares cuatro anos despues, en complicacion con las potencias facistas de Europa, los que pepararan y llevaran a cabo la sublevacion de 1936, de la cual aun estamos tocando las sangrientes y terribles consecuencias.

Las contemplaciones, denguerias y debilidades con respecto al que, dio en llamarse, no sin justa razon, enemigo numero uno de la II Republica. Juan March, permitio, a pesar del « Ultimo Pirata del Mediterraneo » de Benavides, y de la certera profecia de aquel gran republicano que fue Carner que March siguiera empleanso su potente organizacion de contrabandistas en el alijo de armas (los almadraberos de Barbate, Saiti-Petri, y de todas las del Consorcio Almadrabero, principalmente las de la provincia de Cadiz, podrian darnos la razon), y su potencialidad economica en la financiacion de las intrigas militar-monarquico-phalangistas, contra el regimen republicano que se habia dado el pueblo espanol.

Si en estos dos casos, y en tantos otros, se hubiese hecho justicia ejemplar, ràpida y contundente, es casi seguro que la II Republica Espanola viviria aun lozana y pujante.

La solucion de la guerr ase avecina a pasos agigantados y con ella la vuelta a la palestra de la vida politico-economica de Espana del P.S.O.E., y debe cogernos st advenimiento todo lo preparados, posible, y junto, a las tarcas de recontruccion y reorganizacion de nuestro partido, los socialistas debemos plantearnos esos problemas fundamentales, para que III Republica Espanola tenga un gràn contenido popular y un alto sentido de justicia implacable sobre los que se han echo verdugos o complices del martirologio de nuestro pueblo, o los que puedan surgir con intenciones de volver a hundir el Régimen que libremente se dé el Pueblo Espanol.

PICADILLAS

Cambiar de Opinion es de Sabios

En Sevilla la gitana,
La princesa màs galana
Del riente Guadalquivir,
Ante pléyade senera,
El Caudillo de la Espana
Dijo, firme y senoril :
— Si los rojos bolcheviques,

Que tal cosa no serà,
Se abren paso hacia Berlin,
Tre millones de espanoles
De nuestra heroica Falange
Les daràn el pecho alli.

Y la gente, entusiasmada,
Fervorosa y delirante,
Aplaudio con frenesi,
Puesto que tal juramento
Gema era de valentia
De un Caudillo tan gentil.

Entre ecos corrio la nueva,
Y en todas partes se hicieron
Comentarios màs de mil,
Viendose ya transformada
Su real « Division Azul »
Mas ah ! que vientos de fronda
En ejército viril.

No visan ya a Stalingrado
Y soplan hacia Berlin,
Y el Caudillo, muy prudente,
Por si las moscas, ha hecho
Del juramento... un higui.

MOSAICO

Disciplina de la Libertad

El ejercicio de la libertad no siempre haya su accion adecuada en un marco de comprension. La mayoria de las veces la luz de la libertad se ve ensombrecida por apetencias poco acordes con el interés de la societad y del individuo. Asi, en lo que se relaciona con la vida de los emigrados, ya hace tiempo que se manifiestan afanes de una protendida originalidad, que, lejos de servir causas elevadas, sirven para emplea un estado de confusion, cuando no para satisfacer intereses ajenos al ideal. Nos referimos al variado mosaico de nuevos organismos que van apareciendo en el escenario de la vida pùblica. Unos, con arrogantes titulos patrioticos, seguramente con la vana prétension de ocultar sus inclinaciones mercenarias, y otros, con inquietud, màs cuidados al objeto de disimular su origen, de un sectarismo desusado.

Todos estos organismos, al decir de sus ingeniosos autores, estàn impulsados por el movil de crear entre los espanoles el marco de unitad que permita : primero, la conquista de la patria, y, luego, su continuidad historica en un impulso de progreso y seguridad.

Francamente, no acertamos a comprender, o comprendamos demasiad,o la originalidad de este pensamiento. Queremos que el ejercicio de la democracia tenga el marco adecuado en el trazo robusto de los partidos, y éstos, en la pràtica de una disciplina que, el rango de una verdad moral. Robuspor su respeto al individu,o adquiera tècer la unidad orgànica de los partidos, exaltando un estado emocional en la conciencia del pueblo, que permita marchar por camino labrado al logro de la unidad : primero, del espiritu, y luego, de la accion.

Indudablemente, los pueblos màs progresivos son aquellos que lograron crear un estado emocional capaz de realizar su unidad nacional historica. Pero notese bien que éstos — Inglaterra, Estados Unidos — redujeron el nùmero de sus partidos a los puramente indispensables. Por el contrario, la trageaia de muchos Estados de gran tradicion politica, y que fueron creadores de instituciones modelos — Francia, Espana — estàn en la irresponsable division de sus hombres.

Los hombres superiores son los que saben organizar el manantial fluido de sus ideas hasta reducirlas a sistemas creadores de vida y de progreso, Los pueblos grandes son aquellos que saben hallar la sintesis de sus anhelos hitoricos y sus apetencias futuras en la concrecion de agrupaciounes que unan los hombres en un impulso humano y creador.

DIOGENES.

UNA INTERWIU CON PRIETO

Indalacio Prieto, lider socialista espanol, adelantandose en la silla de su pequeno cuarto de hote, dice lenta y francamente : — El régimen de Franco caerà antes del fin de la guerra —

En un momento en que poca gente osa hacer predicciones y los lideres politicos sopesan cada palabra, esta cruda y simple declaracion nos sorprende.

— ? Quisiera V. repetir eso ? — le preguntamos.

El antiguo ministro leal de la guerra, sonrio ligeramente ante el tono increduo y continuo :

— Es muy simple. En Espana todo el mundo odia a Franco y su Falange. Este régimen no tiene sostén popular en parte alguna. Franco permanece hoy en el Poder gracias, solamente, a la fuerza de las divisiones alemanas movilizadas en la frontera espanola y a los agentes de la Gestapo en el interior. La invasion aliada de Francia significarà el fin de la Espana fascista. Franco sera derribado —

— ? Y entonces ? — le preguntamos.

— Si no hay intervencion extranjera — dice Prieto en tono enfatico, ligeramente amargo — habra una revolucion democratica dirigida por los partidos republicanos espanoles, organizados clandestinamente y en Méjico.

Y preparando la caida de Franco, los partidos democratas espanoles han constituido en la ciudad de Méjico un Spanish Council for National Liberation (Junta de Liberacion Espanola) con Prieto y Martinez Barrio, antiguo Presidente de las Cortes espanolas, como jefes.

Los partidos componentes de esta nueva *Junta* espanola son : el Partido Socialista Espanol, Izquierda Republicana (cuyo jefe era el difunto Presidente Azana), Union Republicana (dirigida por Martinez Barrio), Esquerra y Accion Republicana de Cataluna ; en una palabra : todos los partidos de la Espana republicana, excepto los comunistas y el Partido Nacionalista Vasco.

— Los comunistas y los nacionalistas Vascos fueron excluidos pos razones muy simples — explica Prieto — los vascos buscan una republica independiente. Nosotros propugnamos por la Constitucion. La concesion de autonomias podra ser solamente estatuida una vez restablecida la Republica.

Por lo que respecta a los comunista. jamas jugaron un papel realmente importante en Espana, hasta la intervencion de Rusia durante la Guerra Civil. En las elecciones de 1936, ultimas habidas, sacaron solamente 17 puestos y ellos formaban parte del Frente Popular, obteniendo mucha de su fuerza de esta manera. Pero nadie puede olvidar su labor disgregadora en Espana. Nosotros sacamos amargas experiencias y jamas podremos unirnos con ellos.

— El corresponsal mejicano de ese mismo periodico P.M. — continuamos — dice que la Junta carece del apoyo de los trabajadores espanoles.

— Esto es ingenuo y otro aspecto de la campana comunista — afirma Pietro — Nuestra Junta esta compuesta de todos los partidos democratas de la Republica y tenemos el apoyo de una gran mayoria de los diputados espanoles en el exilio ; tenemos el sosten oficial de la U.G.T., la mas grande central sindical espanola. En cuanto a la C.N.T., la otra gran central sindical, son anarco-sindicalistas y opuestos a la intervencion politica, peor en Espana odian a los comunistas mas que ningun otro grupo. El pueblo espanol esta descontento del papel jugado por los comunistas en Espana.

— ? Y de los catolicos ? — preguntamos.

— La Iglesia Catolica en Espana — responde Prieto — difiere de la Iglesia en Norteamérica. Donde la Iglesia esta en minoria, se adapta a los deseos de la mayoria. Cuanto la Iglesia es mayoria, trata de imponerse. Los republicanos espanoles quieren la separacion de la Iglesia del Estado ; por consiguiente, la Iglesia no apoyara la Republica. La Iglesia es reo de haber tomado partido en la guerra civil espanola. No obstante, si la Republica es fuerte, es posible, que la Iglesia aceptase el espiritu del nuevo regimen. Existe una oposicion creciente de los catolicos espanoles con respecto a Franco.

A continuacion, preguntamos a Prieto si ha habido algun estimulo gubernamental para la Junta de Liberacion.

— Como aun los gobiernos Norteamericano e Inglés mantienen relacionees con Franco, no hemos recibido ningun estimulo. Sin embargo, tenemos el apoyo extraoficial de algunas republicas latinas, que todavia no podemos hacer publico.

Prieto esta en Nueva York, invitado por el Spanish American Council Of The U.S. Treasury Department, entidad privada que ayuda a la venta de los bonos de guerra..

Su unica aparicion publica en el pais sera en la tarde del domingo en el Manhattan Center, New York City.

José-Antonio Jerez.

(De « The New Leader », organo oficial de la Social Democratic Federatio ndel 4 de Marzo de 1944).

VENTANAL

DE LENIN A PABLO IGLESIAS PASANDO POR DON QUIJOTE

●x●

En un lugar de Europa, de cuyo nombre nadie debiera de olvidarse, vivio, anos ha, un hombre noble, generoso y bueno, cuya hacienda y cuyas armas, (el corazon y la palabra), coloco al servicio de los desheredados.

Temperamento sonador, y un poco poeta, tenia el pernicioso desasosiego de los libros. Y con tanto teson y tanto ahinco dedicara sus vigilias al estudio, que en poco estuvo que no adviniera orate ; aun cuando al decir del cura, del licenciado y del galeno, quedose cuando menos en grande visionario. No obstante, y a pesar de la enemiga del trio salmantino, sostuvo buen discurso y buen razonamiento cada vez que la ocasion le fuere deparada de encontrar en su camino curiales o letrados.

Cierto dia, pagados de su ausencia, entraron en su hacienda el cura y el albéitar ; y buscando, buscando, encontraron el objeto de lo que dieran en llamarle su locuro. Era ello un libro polvoriento, en cuyo frontispicio figuraba un titulo muy corto, nada sugestivo, y cuyo autor deciase que era un tal don Carlos Marx.

Volvio el buen hombre, noto el manoteo de gentes inexpertas, y habiendoles hablado con fuy grande mesura, los otros le pusieron de chupa al rejalgar.

Cogio su libro, tomo sus armas, y sin sello de reales ni sueldo en faltriquera, se fué por la Castilla diciendo su Verdad. Pronto se le agrego un su amigo licenciado vizcaino, y con el y algunos artesanos del ruedo y de la corte, formo la exigua tropa con la fuese a batallar.

Cual todo caballero, tenia su Dulcinea. Su predecesor llamola su dama del Toboso, y el su Espana, que viene a ser igual.

No faltaron labriegos y artesanos que oyeran sus discursos ni tampoco los malos escuderos, grasientos y ruines, que amaban mas el asno que el senor. Y es pos eso que algunos baratarios gritaron en sus insulas, y aùn, que algunos necios no cesan de gritar.

Murio el hombre ,y entre el cura, el galeno, el albéitar y algunos licenciados, quisieron apropiarse de aquel libro sin par.

El libro era del Pueblo. Que lean los letrados.

Que lean y no griten ? De qué sirve gritar ?

Lino CARO.

PRIMERO DE MAYO

Primero de mayo,
Fiesta del obrero.
Simbolica fiesta,
De un mundo fraterno
Que piensa y labora
Con humano aliento.

De un mundo que marcha,
Flotantes al viento
Himnos y banderas
Del alma del Pueblo.

De un mundo que avanza
De cara al progreso,
Con sed redentora
De horizontes nuevos,
De un mundo que lleva
Grabada en el pecho
La palabra : Hermano
Y entona en concierto
Fecundo de voces

De sencillo acento :
Arriba los parias del mundo
En pié, companeros ;
El mundo a de cambiar de base
Unanos, hermano, el esfuerzo !
Y sigue el desfile ;

La aguja del tiempo
Le marca, con nuevas conquistas.
Su fiesta al obrero.
El mundo mejora.

Flotantes al viento
Himnos y banderas
Con fecundo acento
Siguen entonando
Su canto fraterno :
ARRIBA LOS POBRES DEL MUNDO
UNAMOS, HERMANO, EL ESFUERZO

Miguel DIAZ.

Argel, 30 abril 1944.

Reunion de la comision ejecutiva

Los dias 24 y 27 de Abril, se ha reunido la Ejucutiva de la Federacion de Africa del Norte.

Ee companero presidente informa de todas las gestiones realizadas en Oràn, que son aprobadas.

La Ejucutiva se da por enterada de una comunicacion de la Federacion de Juventudes Socialistas, que agradece sobremanera.

La Ejecutiva tiene conocimiento del importante donativo hecho por la Agrupacion Socialista de Colomb Bechar, mostràndose muy reconocida.

En la imposilidad de celebrar en Argel, con el realce debido, el acto conmemorativo del 1 de Mayo, acuérdase delegar en la Federacion departamental de Oràn, para que, con caràcter norte africano, lo organice en dicha ciudad.

Se acuerda publicar un manifiesto con motivo de la Fiesta del Trabajo.

Se acuerda dirigir una comunicacion al Partido Socialista Francès haciéndole ver nuestra extraneza de que la clase trabajadora no vaque con ocasion del 1 de Mayo, al objeto de continuar prestando todo el esfuerzo a la guerra, mientras que se ha consentido que la gente no trabajase en determinados dias religiosos.

Se acuerda enviar una comunicacion a la Agrupacion Socialista local para que ayude a la Juventud Socialista en el acto organizado por ésta con motivo del 1 de Mayo.

Se adoptan importantes resoluciones en orden a los grupos del Partido residentes en Espana, en América y en Inglaterra.