Fontilles [Valencia]. 1912

Índice

8 de enero de 1912

8 de febrero de 1912

8 de marzo de 1912

8 de abril de 1912

8 de mayo de 1912

8 de junio de 1912

8 de julio de 1912

8 de septiembre de 1912

8 de octubre de 1912

88-659
Fons Sacra de Suma

"FONTILLES"

SAGRADO CORAZON DE JESUS
SOBRE EL PEDESTAL EN LA PLAZA DE LA CAPILLA

NTRA SRA DE FONTILLES
EN LA CAPILLA DEL ALTAR MAYOR

REVISTA MENSUAL
ORGANO DE LA
COLONIA-SANATORIO REGIONAL
DE
San Francisco de Borja
PARA LEPROSOS

REDACCIÓN Y ADMINISTRACIÓN
IMP. DE S. FRANCISCO DE BORJA
B. ANDRES HIBERNÓN, 2 GANDIA

PRECIO DE LA SUSCRIPCIÓN
UN AÑO. 1'50 PTAS.

GANDIA 8 DE ENERO DE 1912

Nº 89

Junto al Pesebre

¡Qué días más alegres y regocijados hemos pasado en Fontilles durante los días de Navidad! Nadie es capaz de imaginarlo, ni nosotros lo podremos explicar; porque tampoco hay palabras para explicar ciertas emociones del espíritu, sino que sólo los que las sienten pueden de ellas formarse idea. Sin embargo, sin pretender nosotros interpretarlas de manera exacta, ni mucho menos, llevados del deseo que tenemos de complacer á gran número de nuestros bienhechores, que nos consta disfruta grandemente con la información detallada de cuanto hacen los pobrecitos leprosos, vamos á intentar un ligero esbozo de lo más saliente que hemos presenciado en las fiestas celebradas en Fontilles á las que hemos tenido la dicha de asistir.

Ante todo, en medio de la desgracia, del abandono de todos, (con excepción de unas cuantas heroicas personas que aman á Dios y al prójimo por Dios) y de la soledad en que viven los desterrados de Fontilles, desgracia, abandono y soledad mucho más amargos en días como los de Navidad, que son los días de familia por excelencia, pudimos notar en todos ellos una paz de espíritu tan grande que en algunos momentos, comparándola con la que de ordinario suelen disfrutar los mundanos, aun aquellos que gozan de mayores bienes y regalos, todavía nos parecía envidiable. Los efectos de esa paz incomparable, reñida casi siempre con las desmedidas ambiciones de la gente mundana, los pudimos notar en el acto sublime de la sagrada comunión, cuando vimos descender del cielo al Rey de la grandeza y de la magestad, de la misericordia y del amor, para albergarse en el corazón de aquellos pobrecitos, precisamente á la misma hora, poco más ó menos, en que quiso nacer en el portal de Belén, hace veinte siglos. ¡Oh qué momento más hermoso y más solemne, transcurrido en medio de un silencio sepulcral interrumpido solo por algún entrecortado suspiro! En aquel instante supremo nos parecía ver á los ángeles del cielo que absortos veneraban, adoraban y admiraban aquel bellísimo cuadro de dicha, de paz y de amor; y que los pobres leprosos quedaban sobradamente compensados de todas sus penas y amarguras con aquella divina gracia, la más inefable que ha recibido mortal alguno. Buena prueba de ello era la segunda cosa que notamos en los enfermos, durante todos los días de Pascua, y fué, una alegría tan grande que nunca acababan de manifestarla; las retozonas pastorelas, moduladas más con sus corazones que con las destrozadas gargantas de los infelices lazarinos, se repetían sin cesar. ¡Aquel cuadro tan bullicioso y alegre ¡hacía llorar!!... En las misas y en las funciones de la tarde se repitieron los tiernos y bonitos villancicos.

Finalmente, también nos favoreció el Señor con los dones materiales; de manera que no sólo nos trajo la paz del alma y la alegría del corazón, sino que hizo que almas nobles. algunas de las cuales viven muy lejos de nosotros, se acordasen de nuestro desamparo, necesidad y pobreza, y nos enviaran, en nombre del Divino Niño, turrón, pasteles y otros exquisitos dulces que acaba ron de completar la fiesta, para que entendiéramos con tantas gracias y bendiciones, que el Hijo de Dios vino á la tierra á salvar á todos los hombres, pero de una manera especial á consolar á los pobres que son los más necesitados de consuelos.

Y como los enfermos leprosos forman entre los pobres una categoría especial, lógico es que también ellos experimenten de una manera especialísima los supremos consuelos de la divina Redención, siendo el privilegio otorgado á la mayor desgracia, no sólo causa de mayor predilección y amor por parte

de Dios Nuestro Señor, sino también el mayor timbre de gloria que pueda ostentar ningún mortal. Porque, si la mayor y más grande honra del género humano es haber sido criado el hombre á imagen y semejanza de Dios, todavía es mayor la honra y gloria de los pobres leprosos porque Dios se ha hecho imagen y semejanza de ellos, en la cuna de Belén. Y si no, examinemos qué hay en el mundo que se parezca más á la cueva de Belén que el Sanatorio de Fontilles: Fontilles está habitado por unos pobres que no poseen bien alguno de este mundo y viven de la Providencia que les asiste valiéndose de la pública caridad; los pobres de Fontilles viven en la mayor de las humillaciones y olvidados enteramente de todos; y finalmente, para colmo de desdichas, los pobres de Fontilles están cubiertos de llagas las más feas y hediondas qne constituyen su mayor tormento convirtiéndoles en objeto de repulsión y horror. He ahí enumerados los bienes y tesoros de los pobres de Fontilles; y esos mismos son los que ha escojido para sí el Infante de Belén; de manera que el Hijo de Dios ha querido parecerse en todo á los leprosos y vestirse de su vestidura apenas nacido en el mundo, porque no sólo quiso nacer pobre, sino abandonado en un establo, como si fuese el desprecio de todas las criaturas y el más desgraciado de los hombres; y, aunque es verdad que no vino al mundo cubierto de llagas como las que aflijen á los pobres leprosos, vino con una tan grande de amor en el corazón, que ha servido de refugio á todos los desgraciados por espacio de veinte siglos, y todavía reciben en ella consuelo cuantos procuran vivir al abrigo de su amor. Ese y no otro es el secreto de la paz, alegría é inefable consuelo que han sentido y sentirán siempre los pobres leprosos junto al pesebre de Belén; ¡es que Dios se ha hecho leproso, pero leproso de amor!

Una visita provechosa

«Con tanto como se gasta.... con tanto como se derrocha..... para ir al infierno.....»

Un amigo del alma.

Eran tantos los deseos que teníamos de hacer una visita á los pobrecitos enfermos de Fontilles, que haciendo un paréntesis, olvidando nuestros múltiples quehaceres, y tal vez nuestras obligaciones (perdónelas Dios en gracia de la intención), nos determinamos á tomar el tren que nos condujo á Gandía, y de esta ciudad en el coche diligencia á Oliva, Pego y Tormos, para de este último punto, tomar la pequeña carretera que nos conduce directamente al Sanatorio.

Tan distraidos, tan ensimismados íbamos, en nuestra idea, que apenas nos fijábamos en el rico y feraz término de aquellos pueblos.

Espectáculo sublime, panorama hermosísimo, se presenta á nuestra vista, al dar un recodo la carretera, y de repente descubrir aquel oasis del desierto, aquel rincón del cielo.

Nos descubrimos y saludamos..... Fontilles .....Fontilles.

En aquellas eminencias, en aquellas soberbias alturas, rodeados por todas partes de gigantescas rocas, de colosales proporciones, parece que Dios las ha colocado en aquel sitio para preservar aquel valle, de inundaciones. Plantadas de espesos pinos, con su ténue murmullo, más bien semejan el suspiro de un niño; de cristalinas aguas, que lo circundan, llevando este indispensable elemento de vida á los pobrecitos leprosos.

Una bien montada hospedería, festoneada de amarillo, pero limpia y blanca como el copo de la nieve, y un Hermano, que nos recibe con esa cordialidad, con ese cariño, que tanto distingue á los hijos de San Ignacio de Loyola.

Bajemos, pues, á visitar á estos pobrecitos enfermos, sorprendiéndoles en sus cuitas, en su amargo desconsuelo, en sus sinsabores, y en sus puras alegrías.

¡Escasean tanto estas visitas! ¡Las reciben con tanta alegría! ¡Necesitan tanto del cariño, del amor de sus semejantes!

Venid, todos, los del corazón sensible, venid, aunque no sea más que con la imaginación, y veréis cuadros, escenas, que harán rebajar vuestras virtudes, vuestra personalidad, como han hecho rebajar la nuestra. No temáis el con-

tagio, pues el pensamiento, la imaginación, no se ha contagiado nunca, que sepamos.

El primer edificio que nos presenta es un hermoso y limpio pablelón, dividido en dos partes, para separar los sexos, rodeado de un jardín que cuidan y hermosean las Hermanas.

Hay cincuenta y un enfermos, entre hombres y mujeres, y entre ellos..... ¡unos niños de 12 á 14 años de edad!

Todos, sin excepción, están contentos y juguetones, como si nada les afectase.

Hablamos largamente con casi todos, que se muestran expansivos y decidores.

La desgracia parece lleva en sí el hacernos más comunicativos

¡La compensación que tiene Dios establecida en el mundo, de un modo tan admirable, tan equitativa, tan justa, es la que hace sonreir á estos infelices!

Hay cinco Hermanas de la Caridad al cuidado y asistencia de los enfermos.

No queremos hablar de su santa Superiora, por no ofender su modestia, si llegan á sus manos estos pobres escritos.

No hace la Hermana más que cumplir con su deber, con sus votos, al practicar esa caridad..... heroica..... que aplaudimos; pero que no sabemos imitar. Adelante, Hermana..... adelante, pues á nosotros como usted, ya nos queda poco, muy poco.

Hay cuatro Hermanas más procedentes de distintos Institutos, también enfermas de lepra; una sobre todo, en la flor de su edad, creemos que no caben ya más llagas, mayor tumefación en su cara.

—¡Estáis contenta sin embargo Hermana!

—Sí, mi buen Señor, Dios Misericordioso, me ha dado esta enfermedad para bien mío y le estoy muy agradecida.

Yo le pido, que si es su voluntad, que me la aumente—nos contesta sonriendo, como deben sonreir los ángeles que rodean el trono del Altísimo.

Una lágrima surca nuestra mejilla, al contemplar tanta paciencia, tanta conformidad con la voluntad de Dios, y apartamos la vista de aquella cara, si cara puede llamarse aquella inmensa podredumbre.

Pide más lepra la Hermana, ¿dónde va á coger Dios más lepra, si todo su cuerpo es una llaga inmensa, continuada?

Veamos otra, es la alegría de la casa, nos dicen las Hermanas; siempre está cantando; tan alegre y decidora, que da guslo y alegría el estar á su lado.

Nos acercamos á su cama, y aquello no era una mujer, no es un ser humano, es un montón de carne putrefacta, que se le está cayendo á pedazos podridos.

Su cara abotargada, hinchada enormemente; se sonríe, hasta donde le permiten sus labios engrosados; y aunque trabajosamente, aún tiene fuerzas para levantar sus ojos al cielo y darle gracias á Dios.

¡¡Y tiene 21 años de edad!!

Hay otro, jóven, en la edad de las ilusiones, de los sueños hermosos, en la edad de los amores.

Su cara es un montón de llagas hinchadas, gangrenosas, y éstas se le han comido los ojos; y está completamente..... ciego.

Su voz, afónica, ronca, cavernosa, necesitamos poner nuestro oído junto á su boca para comprender sus palabras, pues también sus cuerdas vocales las tiene estropeadas, podridas.

¡¡¡Pobre, leproso y ciego!!!

Creemos, con toda la sinceridad de nuestra alma, que Fontilles es la caridad en su grado más sublime, que es la esencia misma de esa caridad que no muere nunca, que nos sobrevive, la hija predilecta de Dios, pues la sostiene como un Padre á su hija..... que es Dios mismo, porque Dios es..... caridad, amor.

La campana avisa á los enfermos á oir el Santo Sacrificio de la misa.

Pongamos punto final á este escrito, pues la índole de esta pobre Revista, no permite hoy alargarnos más y lo haremos Dios mediante, en el número siguiente; y digamos con mi amigo querido.

«Con tanto como se gasta..... con tanto que se derrocha..... para ir al infierno.....»

Francisco de P. Monzó Vicedo.

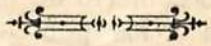

Nuestros difuntos

Después de una muy larga y penosísima enfermedad, sufrida con grandísima resignación, ha fallecido en la paz del Señor, nuestro queridísimo amigo é Insigne Bienhechor del Sanatorio, D. Ricardo González (q. e. p. d.) Fué don Ricardo desde su juventud un católico chapado de los de antigua cepa, y estuvo siempre al lado de la buena causa, dispuesto á defenderla

con su dinero y con su persona, sin perdonar nunca sacrificio alguno, para llevar adelante las obras de Dios. Difícilmente se encontrará una obra de celo y propaganda en la que el señor González no haya tomado parte principal, porque su celo y generosidad se extendía á todo lo bueno; por eso su muerte ha sido muy sentida y la llorarán todos los católicos de acción. Nosotros que hace muchos años que gozábamos de su amistad, que hemos sido testigos de sus virtudes y que hemos recibido de sus manos el remedio para muchos pobres, y para los enfermos de Fontilles á quienes miraba con especial predilección, al dar cuenta de su muerte, aunque seguros de que ya el Señor le tendrá en su seno gozando de la eterna gloria, por si acaso, la infinita Justicia todavía exige de él alguna satisfacción, nos vemos obligados á rogar á nuestros amigos que le tengan presente en sus oraciones, y que ruegen además por la que fué no sólo su amada esposa, sino también su auxilio poderoso y aliento más eficaz para toda obra de virtud, la piadosísima señora doña Amparo Carbonell, para que el cielo la conforte y dé la resignación necesaria en tan sensible pérdida. R. I. P.

EL MES DE DICIEMBRE EN FONTILLES

La fiesta de nuestra Madre amantísima María Inmaculada se ha celebrado este año en Fontilles como compete á hijos verdaderamente enamorados, y así nueve días antes comenzaron los Ejercicios de la Novena con toda la devoción y solemnidad que permite nuestro estado y nuestra pobreza, pero entendemos que fueron muy del agrado de la celestial Señora, porque sentíamos en nuestro corazón los efectos de sus gracias y bendiciones que cual rocío del cielo bañaron de consuelo nuestras almas. De modo que la Comunión general del día de la fiesta fué entusiasta y solemnísima, acompañada de motetes cantados por los enfermos con verdadero gusto y sentida entonación. Siguió después la acción de gracias con la estación cantada, sin olvidarnos de rezar una salve por las bienhechoras que llevan el nombre de María de la Concepción y por todos los bienhechores en general. Y por la tarde tuvieron exposición de S. D. M., Rosario, felicitación cantada, un sermón fervorosísimo sobre el Misterio del día, y el canto "Salve María, blanca asucena,, etcétera que cantaron los enfermos con brío y entusiasmo conmovedor, terminando con la bendición del Santísimo.

También llegó alguna cosita al refectorio, pero que no pueden repetirse los extraordinarios con la frecuencia que se ha venido haciendo hasta ahora, porque como ha crecido tanto el número de enfermos, gravaríamos demasiado el prespuesto. Conviene, pues, que nuestros amigos y bienhechores se acuerden de nosotros en las grandes solemnidades y nos envíen algún socorro para que las grandes y solemnes fiestas que celebramos en la Capilla sean completas y les podamos poner en el refectorio la correspondiente corona.

Los preparativos para las fiestas de Navidad comenzaron ocho días antes, y aún más; porque con un mes de anticipación ya pedían los enfermos los pitos para hacer zambombas y apenas los tuvieron se dedicaron á hacerlas, saliendo tan airosos en su empresa que no es posible encontrar en toda España quien les haga la competencia, parecía que tocaban solas y tocaban más que bien, esto es, de una manera superior. ¿Y qué diremos de la Cueva? La Cueva resultó una maravilla; la construyeron los enfermos al pié de la meseta y en la parte inferior del camino, de modo que se veían con los ojos del alma bajar las caravanas de los pastores descender de la montaña á adorar al Niño Divino y como era muy grande y espaciosa podían muy bien hacerse en ella recepciones más que en Belén; porque menos Reyes, que no vino ninguno, lo que es de la clase de pastores, creo que no se quejará la Virgen; todos los días era visitado, todos los días era adorado su Hijo recién nacido, muchas veces; y ¡qué de cantos! ¡qué coplas más lindas! verdad que las voces no eran de ángeles, pero el gusto y el entusiasmo y fervor, estamos seguros que corrían parejas con los cantos de los ángeles allá en Bellén. Ni tiene nada de particular que el entusiasmo fuera tan grande, porque el Niño ¡estaba tan mono! que no se le podía mirar sin conmoverse, y casi, casi sentíamos envidia de no poder estar á su lado día y noche como estaban la *muleta* y el *bouet*. En fin; dejemos la Cueva de nuestra alegría y pasemos á describir los festejos: pero ¿quién es capaz de describirlos? Aquí en Fontilles nos hace falta un cronista de *primo cartelo* ¡oh! ¡si tuviéramos aquí un buen

cronista! ¡qué de cosas oiríamos! La víspera de Navidad hubo solemnes y brillantes pasacalles por todos los músicos de la población, quiero decir, que todos salieron á tocar y no quedó dentro de los pabellones ni un músico, ni un sólo instrumento ni siquiera destemplado y de la clase de pitos. Después de esta expléndida manifestación de alegría, vino la cena y á eso de las nueve de la noche comenzó la gran serenata al Rey que iba á venir, allá en la Cueva, que le teníamos preparada como rico palacio; serenata que duró hasta hora de Misa, ó sea hasta las doce de la noche. Decir las cosas buenas que se cantaron sería tarea imposible; lo mismo que ponderar el gusto, el sentimiento y la devoción de todos ¡Jesús qué noche! ¡qué noche más dulce y más tierna para el Hijo de Dios, más feliz, alegre y dichosa para su Santa Madre y San José, y más buena y provechosa para nosotros! aquello no era el cielo, porque ya sabemos que el cielo no se encuentra acá en la tierra; pero era la aurora del cielo, ó más bien dicho, era el cielo en embrión encerrado en el capullo, y hasta donde se puede ser en este mundo, éramos todos felices.

Mucho nos dolió dejar ó acabar tan feliz velada, pero era porque no habíamos reparado en lo que venía, porque el cuadro que íbamos á presenciar era más grande, más hermoso, más sublime, como que era la realidad de la imagen ó figura que habíamos dejado en la Cueva. Porque de allí nos fuimos á la Capilla, y ante un altar adornado de luces y flores con tanto gusto y primor como saben hacerlo las Hermanas, oímos la Misa, y en medio de un silencio sepulcral, impregnado de devoción y piedad, esperábamos todos que se rasgaran las nubes y que descendiera el Redentor, y cuando le vimos ya real y verdaderamente presente en las manos del Sacerdote ¡oh qué adoración más solemne y más sublime! pocas veces los hombres se encuentran en ocasión más oportuna y en circunstancias más favorables para adorar y consagrar su vida al divino Redentor. Y la verdad es, que nosotros no despreciamos tan providencial ocasión y como si el Rey de cielos y tierra leyera en nuestros corazones, no nos quiso dejar vacíos, sino que nos llenó con su gracia, y vino lleno de amor á nuestros corazones. ¡Oh cómo resonaba en aquella Capilla el canto tradicional y lleno de celestial encanto "Altísimo Señor,, ¡Bendito canto, bendita noche, bendita fiesta, bendita comunión y bendito todo, porque todo, todo lo bendijo aquella noche el Hijo de Dios, como que vino del cielo á bendecirlo todo por nuestro amor, y todo nos conmovió! Oida la segunda Misa en acción de gracias, lleno de paz nuestro espíritu, de aquella paz divina que nos acababa de dar el Rey del cielo, nos fuimos á dormir, y ya dormidos era preciso que soñáramos cosas del cielo, y las soñamos; porque oíamos como si estuviéramos presentes en Belén las armonías de los cantares que los ángeles entonaban en honor y gloria del Niño Dios acabado de nacer.

Al día siguiente nos despertamos llenos de dicha durándonos la alegría, el entusiasmo y la devoción hasta el fin del año, porque también tuvimos especial cuidado en conservar encendido el fuego del cielo, celebrando todos los días misas solemnes, comuniones generales, cantos devotos, ejercicios espirituales, fervorosas pláticas, bendiciones con el Santísimo, alegres pastorelas y tiernísimas adoraciones al Hijo de Dios, besando todos con celestial devoción la bendita Imagen del Niño Divino; conmovedora ceremonia que repetimos hasta el domingo, último día del mes, en el ejercicio de la tarde. De la alegría y gozo general que ha reinado entre los enfermos durante los días de Pascua, nos dan una idea las siguientes palabras de la Hermana que lo presenció. «Los enfermos han festejado al Niño Jesús con un entusiasmo que no se puede explicar, y han estado tan unidos todos en todas las fiestas y reuniones que se han celebrado, que hacía llorar de gozo, y estaba conmovido nuestro corazón de verlos y oirlos; de modo que cada escena que se repetía de las muchas que pudiéramos contar, las lágrimas saltaban expontáneamente á nuestros ojos. Por no hacerme pesada, contaré una sóla, capaz de enternecer á las rocas:

En el pabellón de las enfermas á dos leprositas de 15 á 16 años se les ocurrió, después de comer, besar la mano á las enfermas de mayor edad que ya son ancianas. Y á una de ellas se conoce que al hacerlo se le representó su madre que murió de la misma enfermedad, y extraordinariamente conmovida no pudo terminar su piadosa acción sin derramar y mezclar con las de las pobres ancianas que también lloraban abundantísimas lágrimas.

Y para que este cuadro verdaderamente conmovedor no quedara sin un rico y artístico marco, á dicha enfermita, que tiene aquí á su padre también enfermo, la quise llevar á él para que ambos se consolaran, y fué de ver como se besaron y abrazaron, bañándose mútuamente en un mar de lágrimas, y conmoviéndonos tan

profundamente cuantos estábamos presentes que pareció el llanto de todos como el que acompaña á la muerte de los seres más queridos.»

¡Válgame Dios, y qué cosas más tiernas pasan en este Fontilles! ¡lástima que no haya quien las cuente bien, ó que no venga mucha gente á presenciarlas, sobre todo de esas que no se contentan con su suerte y se quejan de la divina Providencia!

Otro detalle hermosísimo: Tenemos un Niño Jesús desnudo, y de los trapos que nos envían las señoras hemos escogido los pedacitos mejores y más finos, y con caladitos primorosos que han hecho las enfermas dirigidas por las Hermanas, se le ha preparado una envoltura tan linda al Rey del cielo que se desnudó por vestirnos con su amor, que daba ganas de llorar al verla. ¡Qué hermosa imagen es la envoltura tejida con primor por las enfermas dirigidas por las Hermanas, del rico vestido de virtudes con que los leprosos honran al Hijo de Dios!

¡Válgame Dios! ¡qué cosas más buenas se ven en Fontilles! ¡cuándo encontraremos un buen cronista que las cuente y explique al menos las más principales!

También hemos recibido muchos regalos de almas buenas pero los publicaremos en el número próximo.

NOTICIAS

Bajo la presidencia del Excmo. Sr. Arzobispo y en su Palacio Episcopal se celebró, el día 29 del próximo pasado mes, la junta general que previenen los estatutos de nuestro Patronazgo para la dación de cuentas y renovación de cargos. Abierta la sesión, el Sr. Secretario leyó una sucinta memoria; inmediatamente se leyó también el estado de cuentas de la tesorería general, importando las entradas cuarenta y cinco mil pesetas próximamente, y las salidas cuarenta y tres mil, sobre poco más ó menos con un apéndice de unas treinta mil, que se adeudan todavía, por los terrenos adquiridos y que continuamos adquiriendo. Fueron elegidos para la nueva junta el M. I. Sr. D. José Blasco Vial, Canónigo de la Colegiata de Gandía, D. Alfredo Pastor Mengual, de Pego, y D. Diego Pérez de los Cobos y Pérez de Lema. Finalmente después de consignarse un voto de gracias para los vocales salientes, el Sr. Arzobispo dirigió la palabra á los presentes alentando á todos á proseguir con empeño una obra detanta caridad y amor de Dios, y no habiendo más asuntos que tratar se levantó la sesión.

*
* *

Con el fin de consagrar su vida al servicio de los pobres leprosos, por pura caridad y amor de Dios, ha llegado al Sanatorio y ha comenzado enseguida á ejercer sus funciones el señor D. Claudio Muñoz. Esperamos que el divino Corazón de Jesús que es quien inspira sentimientos tan grandes y contrarios á la sensualidad siempre amiga de placeres, le dará también fuerzas para perseverar en su heroico propósito, pero que ya desde ahora merecen sus nobles deseos nuestra admiración y gratitud como la merecerán de todas las personas sensatas.

Crónica de la Caridad

Desde la publicación del número anterior se han recibido en esta Administración las cantidades siguientes:

	Pts.	cts.
De D. Francisco de P. Monzó . .	4	
De D. Faustino Simó, suscripción .	1	50
De D. Ricardo Trénor, en sufragio de su difunta esposa	50	
De D. Antonio Colomer y Conca, décimo plazo Patrono	100	
Del Sr. Barón de La Linde, tercer íd.	100	
De D. Ricardo Trénor, suscripción .	1	50

(Las limosnas recibidas en el mes anterior las publicaremos en el número próximo

*
* *

Don Baltasar Peris y Martí, de Alcira, ha tenido la bondad de enviarnos para los pobres leprosos un paquete de medias y calcetines, que les serán de grandísimo provecho, porque es género que siempre hace falta por ser mucho el consumo. Dios que le pague la caridad.

*
* *

Varias personas devotas del Sanatorio y muy amigas de los pobres leprosos, nos han enviado desde Palma de Mallorca 14 mantas de lana para los enfermos y 3 docenas de pañuelos. Dios Nuestro Señor que pague la caridad

á tan buenos bienhechores, aunque nosotros que vemos la oportunidad con que llegan estos donativos, no nos cansamos de admirar la infinita é inefable providencia del Señor que tan solícita se muestra en mover los corazones de los suyos para que vengan en nuestro auxilio; y así nos creemos en el deber de felicitar á nuestros bienhechores, porque el hecho de escojerlos el Señor y servirse de ellos para una obra de tanta caridad y tan de su agrado es ya una de las mayores bendiciones.

*
* *

Nuestros queridísimos amigos D. Joaquín Belda y señora, de Valencia, han tenido el buen humor de enviarnos para el Belemito de los enfermos, una linda mulita y un hermoso *boet* que han sido el encanto de todos cuantos los han visto. Dios les pague la caridad á nuestros buenos amigos.

*
* *

El M. I. Sr. D. Santiago Pastor, Canónigo de la Santa Iglesia Catedral de Toledo, este año, como en los anteriores, junto con el plazo de Patrono del Sanatorio, nos ha enviado diez y siete pesetas para turrón, que ha sabido muy bien á los pobrecitos enfermos. Y otro Sr. Canónigo de la Colegiata de Gandía, amigo queridísimo, que oculta su nombre nos ha regalado para los enfermos un cajoncito con varias libras de turrón. Dios bendiga y pague tanta y tan dulce caridad á uno y otro Canónigo.

*
* *

El mismo Sr Canónigo de la Iglesia Colegiata, de Gandía, nos ha enviado varias docenas de alpargatas para los enfermos. Dios se lo pague.

*
* *

El caritativo y entusiasta defensor de la obra del Sanatorio, D. Francisco Monzó, de Albaida, nos ha regalado una maquinita muy útil, para la colada de la ropa, que ahorrará á las pobres Hermanas tiempo y trabajo, y se probable que también algún dinero á la Junta de Gobierno Dios le pague la caridad, y muy de encarecer es la necesidad que tenemos de amigos de esa clase, que procuren ayudarnos á llevar con su ingenio el peso abrumador de la obra que tenemos entre manos.

*
* *

El acreditado óptico D. Manuel Panach, que tiene su tienda en la Bajada de San Francisco, de Valencia, nos ha regalado para los pobres leprosos dos pares de anteojos. No es la primera vez que el Sr. Panach obsequia á los enfermos de Fontilles con esa clase de regalos. Dios se lo pague y le bendiga en su negocio.

Lo que falta en Fontilles

Falta mucho de todo, pero principalmente tablas de madera aserrada para mil usos; cristales, camas de hierro, mantas, sábanas y tela para colchones; id. rayadillo para blusas; id. para pantalones y camisas; calcetines, alpargatas de cáñamo y de esparto, ó esparto para hacerlas y pañuelos de bolsillo que se gastan muchos; objetos y vajilla de porcelona de toda clase; la IGLESIA, no hay que decir, ya hace días que la pedimos con letras grandes, y como dice la Hermana, estamos luchando con los santos del cielo y los justos de la tierra sin poder vencerles; finalmente, tabaco, y sobre todo, mucho dinero, porque cada día crece su necesidad.

*
* *

AVISO IMPORTANTE

Sepan aquellas personas que deseen enviar algunas limosnas á los pobres enfermos de Fontilles y no saben cómo hacerlo, que en Gandía, casa D. José Andrés Gregori, Calle de Vallier, número 28, se reciben toda clase de donativos, junto con los nombres de los donantes para publicarlos, ó para hacerlos constar en un Album que acredite la gran caridad de los hijos de Dios, y la especial providencia que el Señor tiene de sus pobres cuando se pone en El la canfianza.

En dicha casa se recibirán toda clase de hortalizas, frutas y comestibles; y además ropas para cama y de vestir, tanto para hombres como para mujeres; sillas, platos, mesas jofainas, tohallas servilletas, vasos, jarros, cucharas, tenedores y cuchillos, camas de hierro, cofres y mundos para guardar ropa; y todo cuanto ocurra y venga á mano, porque aquí todo, todo tiene aplicación.

En Madrid recibirá las limosnas D. José Larrañaga, Capellán de las Salesas, Zurbarán 1.

En Valencia, D. Máximo Gastaldi, Caja de Ahorros, calle del Mar.

En Alicante, D. Manuel Galbís, Canónigo.

Imprenta de San Francisco de Borja.—Gandía.

SANATORIO DE S. FRANCISCO DE BORJA

EXTRACTO GENERAL DE CUENTAS DEL AÑO 1911

que presenta el Administrador que suscribe, á la Junta de Gobierno de dicha Institución, de cuanto tiene cobrado y pagado en el expresado año.

CARGO

	Pesetas	Cts.
ENERO		
1—Recibido del Sr. Tesorero General	3.743	90
FEBRERO		
1—Recibido del Sr. Tesorero General	2.775	20
2—Recibido del R. P. Carlos Ferrís, limosna	41	20
5—Id. del Alcalde de Benisa	90	
8—Id. de D. Enrique Chiner	90	
10—Id. de Pascual Pastor, de Benitachell	45	
31—Cobrado por 10 arrobas y 1 cuarterón de algarrobas vendidas de la casa administración	17	50
MARZO		
16—Limosna de una persona que oculta su nombre	75	
31—Recibido del Sr. Tesorero General	1.698	05
ABRIL		
18—Recibido de Vicente Piera, de Murla, arrendamiento de un campito	10	
19—Id. de Aureliano Ballester, limosna	2	
30—Por un mueble inservible, vendido	40	
30—Recibido de Pascual Bolta, limosna		50
30—Id. del Sr. Tesorero General	3.427	45
MAYO		
3—Por 10 sacos-envases vendidos á 0'50 ptas.	5	
10—Recibido de las Religiosas de la Doctrina Cristiana, limosna	16	
15—Id. de D. Agustín Pérez, de Pedreguer, limosna	5	
18—Id. de la familia del enfermo José Pastor	45	
30—Recogido en Muro de una rifa á beneficio del Sanatorio	40	
31—Recibido del Sr. Tesorero General	1.172	20
JUNIO		
12—Limosna de unos visitantes desconocidos	5	
23—Id. de un desconocido	5	
27—Id. de las Religiosas de los ancianitos desamparados	144	
30—Recibido del Sr. Tesorero General	1.671	20
JULIO		
7—Limosna de unos postulantes de Oliva	25	
10—Id. de una señora que oculta su nombre	200	
10—Limosna de D. Francisco de P. Monzó	25	
10—Producto de la venta de un mueble inservible regalado	28	
26—Id. del arrendamiento del tejar (año 1910)	70	
27—Id. de un mulo vendido	75	
30—Id. de 2 aves y 2 kilos de queso vendidos	15	
31—Recibido del Sr. Tesorero General	3.169	65
AGOSTO		
7—Recibido de D. Enrique Chiner	90	
15—Limosna de una mujer de Benichembla	1	
28—Id. de las Religiosas de Alquería de la Condesa	50	
31—Recibido del Sr. Tesorero General	962	30
SEPTIEMBRE		
11—Recibido de una familia de		

	Pesetas	Cts.
Suma anterior	19.875	15
Benitachell.	45	
11—Producto de 4 plantas de limón, vendidas	4	50
21—Recibido de un vecino de Laguar	27	50
30—Id. del Sr. Tesorero General	3.930	15
OCTUBRE		
9—Recibido de D. Enrique Chiner, de Denia	90	
9—Limosna de D. Juan Antonio Mompó Plá	100	
11—Recibido del Alcalde de Ondara	100	
12—Limosna de unas visitantes de Pego	32	
14—Producto de una cabra de la casa administración	28	
18—Recibido del Ayuntamiento de Benisa	200	
18—Producto de 15 barchillas y media de almendras	85	25
21—Id. de 7 id. y media . .	39	37
22—Limosna de unos visitantes de Denia.	1	40
31—Recibido del Sr. Tesorero General.	4.320	67
NOVIEMBRE		
4—Recibido de Josefa Pastor García . . . . . ,	180	
4—Limosna de una persona que oculta su nombre	1	
5—Id. de D.ª M. Antonia Perpiñá	25	
5—Id. de D. Bautista Gabriel, de Carcagente		50
14—Id. del Sr. Vicario de Tormos	5	
14—Id. de una señora de Pedreguer.	5	
29—Recibido de D. Manuel Galbís, de Alicante	202	
29—Limosna de D.ª Rosa Riera, de Altea	5	
30—Recibido de Jaime Pastor Boigues.	45	
30—Producto de 11 libras de cera de las colmenas	11	
30—Recibido del Sr. Tesorero General.	3.005	80
DICIEMBRE		
8—Producto de 2 cerdos de la casa administración	202	
9—Id. de 10 metros de tubería sobrante vendida	4	
10—Id. de una cria de vaca de la casa administración	175	
11—Id. de un mueble inservible vendido que se regaló	30	
15—Limosna de un mendigo que vino á Fontilles	1	
26—Recibido del Ayuntamiento de Benisa	100	
31—Id. del Sr. Tesorero General	4.807	63
31—Suplido por el Administrador de su peculio particular para nivelar los ingresos y gastos . .	487	05
Total	38.170	97

DATA

	Pesetas	Cts.
ENERO		
1—Por un hornillo de carbón .	4	50
2—Por 6 ballenas de corsé, para las enfermas		70
3—Por 4 cirios de 3 onzas . .	1	75
4—Por dinamita y mecha de Fernando Marhuenda	20	05
5—Por un telégrama al Gobernador de Alicante		90
6—Portes en carro, á Francisco Piera, de Murla	2	50
7—Por herrar la jaca en Ondara		25
8—Al carpintero de Laguar, Amadeo Ripoll, resta de sus trabajos del año 1910, recibo núm. 1	15	37
9—A Vicente Riera Oliver, por intereses vencidos en 4 Diciembre 1910 del capital que se le debe, recibo núm. 2	157	16
10—Al mismo, á cuenta del capital que se le debe, recibo número 3	217	84
11—Por material y jornales invertidos en colocación de piso y otras obras, recibo núm. 4 . .	47	25
12—A Fernando Miralles Mora, por los intereses vencidos en Julio de 1910, del capital que se le adeuda, recibo núm. 5 . . .	95	02
13—A Sandra de Ondara, por ladrillos y tejas, recibo núm. 6 . .	100	
14—Por un tornillo para el cabriole		50
15—Por un viaje á Ondara, Teulada y Fontilles	7	50
16—Por un telégrama á Valen-		

	Pesetas	Cts.
Suma anterior	671	29
cia	1	15
17—Por 2 propios á Vergel y Orba.	2	50
18—Por 5 paquetes puntas de París	4	50
19—Por conducción y comida de 4 vacas, á Fontilles	27	
20—Por un viaje á Valencia .	17	85
21—A la tienda del Borrego, por su factura de ferretería, recibo núm. 7	50	
22—Valor de 12 sacos-envases	6	
23—Por un ejemplar de la Ley de aguas	3	25
24—Por conducir fondos . .	2	
25—Por un viaje á Oliva á comprar focaje.		60
26—Por un manual, tratado de aguas	6	
27—Porte de 1.000 ladrillos de Castellón	15	
28—Por cuerda de cáñamo, de Pedro Gimeno, recibo núm. 8 .	3	75
29—Correspondencia del mes actual	11	35
FEBRERO		
1—A Amaro Marhuenda, por cristales, recibo núm. 9. . . .	41	20
2—Por 1.000 brazas cordel. .	8	50
Comida para la jaca fuera casa	2	30
Por facturar un cajón de ropa.		30
Transporte por ferrocarril, de pasta de cacahuet, rec. núm. 10 .	6	57
Comida para la pollina. . .	2	20
Por una azada.	5	
A Enrique Alguer, rec. 11. .	31	75
Por una travesaña.	2	
Por un cabestro.	6	25
Por un rollo de cuerda . . .	5	25
3—A Fernando Marhuenda por explosivos, rec. núm. 12. . . .	9	
Por un cedazo y componer otro	3	
Por una pala para el horno . .	2	
Por herrar la jaca	0	25
Por varias piezas alfarería . .	4	50
Por 10 cahices y medio cáscara de almendra, á 1'40 ptas. puesta en Fontilles.	14	70
Por una polaina de pino . . .	4	
Por 4 navajitas	1	50
Por 6 carretes de hilo para coser.		60
Por un viaje del P. Leandro á Fontilles.	4	
Porte de 2.000 ladrillos de Castellón á Fontilles	45	
Por comida para las caballerías y vacas, comprada en Oliva, rec. núm 13.	154	70
A la Droguería de S. Antonio, á cuenta de medicamentos, rec. núm. 14.	250	
A los Sres. Vallbona hermanos, por 500 kilos pasta cacahuete, rec. núm. 15..	72	
Por 3 barquillas porcelana para curar á los enfermos, rec. núm. 16.	6	
A la Vda. de Amérigo, por tela de lana, rec. núm. 17. . . .	9	75
Por un viaje á Valencia á conferenciar con el Presidente de la Diputación	19	05
Contribución territorial de Laguar y Murla, primer trimestre de 1911, rec. núm. 18	33	20
A Ramón Salvador, á cumplimiento de su factura de puertas para el Pabellón de Sta. Isabel, rec. núm. 19	114	
Gastado en correspondencia .	4	15
MARZO		
A Fabián Ballester Moll, á cuenta del capital que se le adeuda, rec. núm. 20	375	
A Vicente Puchol, por 49 vigas á 1'30 cada una, rec. núm. 21. .	63	70
A Daniel Puchol, por 45 haces cañas, rec. núm. 22	31	10
A José Francés, por 3 meses de conducir la correspondencia al Sanatorio, rec. núm. 23. . . .	9	
Por 3 arrobas de jabón duro, de Murla	21	75
Por 9 cajas vacías de poner jabón	2	25
Por 16 libras y media de jabón	7	37
Por 7 arrobas alfalfa seca, á 2 pesetas	14	
Por 50 kilos de jabón duro . .	29	
Por comida de la jaca en Oliva		90
Por herrar la jaca en Orba . .		30
Por 8 escobas con mango . .	1	
Por herrar la caballería en Pego		25
Por 5 picaportes de hierro fundido	5	
A Juan Quiles, á cuenta de carburo de calcio, rec. núm. 24 . .	100	
Por un viaje á Alcira á gestionar la adquisición de una cocina económica	3	30
Por 12 paquetes legía, viuda Payá, rec. núm. 25	2	75
A José Mestre, por una cabezada nueva, rec. núm. 25 Bis. .	10	
Por cepillos y polvos para la ropa	12	
A Bautista Huesca, por ladrillos de Castellón, rec. núm. 26.	75	
Viaje del P. Leandro á inspeccionar aguas	10	60
Al ordinario de Parcent, porte		

	Pesetas	Cts.
Suma anterior.	2.459	23
de puertas	10	
Correspondencia del mes actual	5	10
ABRIL		
Por transporte F. C., de puertas, de Valencia á Verjel, recibo úm. 27	15	58
A Fabián Ballester Moll, intereses vencidos en 1910. del capital que se le adeuda, rec. núm. 28	208	46
A Fabián Mahiques, por arrebasar el cementerio á 6 palmos de hondo	72	
Por componer una collera del carruaje, rec. núm. 28, Bis. . .	7	
Por una almohadilla para la collera del carro.	2	
A Salvador Moll, intereses vencidos en el año 1910, del capital que se le debe, rec. núm. 29 . .	101	17
A Olegario Sendra, por su factura de tejas y ladrillos, rec. número 30.	72	77
Por 2 pares zapatos para las Hermanas	12	
Por 25 haces cañas á 0'75 pts.	18	75
Por 200 brazas cordelillo de esparto.	1	80
Por 10 cartuchos dinamita y 10 pistones.	5	50
Por 4 macetas de barro cocido.	4	
Por 1 cocio grande, para la ropa	6	
Por 32 metros cúbicos de piedra á 0'85 pts. metro.	27	20
Por 300 plantones de olivos. .	7	50
Por un tablón de madera aserrada, rec. núm. 30, bis . . .	8	
Por transportar en carro 800 tejas de Orba al Sanatorio . . .	6	
Por id. id. 10 quintales de cemento desde Ondara á Fontilles .	5	
Por las 2 puertas de entrada del Pabellón de Sta. Isabel, recibo núm. 31	47	50
Por palo-jabón		50
Por herrar la caballería . . .		25
Por 5 picaportes	5	
Por 24 anillas de cortina . .		50
Por un viaje á Pego	2	
Al dorador de Oliva, D. José María Sanjuán, á cuenta de sus trabajos de estucar el Pabellón de Sta. Isabel, rec. núm. 32 . . .	150	
Pagado á José Llopis, de Beniopa, á cuenta de manutención de las vacas, rec. núm. 32, bis .	41	95
A Higinio Pí, por 88 arrobas zanahorias, y gastos de corredor y pesador, rec. núm. 33 . . .	25	
A Miguel Boronat, á cumplimiento de compra de ladrillos de Castellón, rec. núm. 34 . . .	60	
A Antonio Colomina, por madera, rec. núm. 35	89	
Al ordinario de Parcent, á cumplimiento del porte de puertas de Valencia	15	
A los Sres. Hijos de R. Gonzálbez, por su factura de salvado, rec. núm. 36	58	
A José M.ª Sirera, cerrajero, por su factura, rec. núm. 37 . .	23	50
Gastado en correspondencia en el mes actual	4	95
MAYO		
Por 2 cazuelas de barro cocido		50
Derechos reales pagados por la escritura de compra á Francisco Torrent	6	55
Gratificación, por porte de dicha escritura		45
Por 200 brazas cordelillo . .	1	70
Gratificación por traer 1 arroba de pescado		25
A Vicente Riera Mulet, arrendamiento del tejar, del año 1.911, rec. núm. 38	40	
Transportes en ferro-carril, de pasta de cacahuet, desde Valenlencia á Vergel, rec. núm. 39. .	6	57
Por 2 kilos de siena tostada .	1	
Por plantel de pimientos. . .		50
Por 6 pares alpargatas para las enfermas	3	
Por 3 ovillos hilo bramante .		45
Por conducir 3 meses la correspondencia al Sanatorio, rec. número, 40	9	
Por comida de la jaca, en Pego		30
Por un viaje á Valencia, á recaudar fondos	12	50
A Juan Quiles, á cuenta de carburo de calcio, rec. núm. 41 .	50	
Por viaje á Cocentaina . . .	5	10
Por un telégrama al Doctor del Hospital de Valencia	1	20
A Josè Calatayud, de Valencia á cuenta de carpintería, rec. número 42.	150	
Por portes á Luis Lull . . .		40
Gastado en correspondencia en el presente mes	7	60
JUNIO		
Por herrar la jaca en sus 4 pies en Orba	1	
Por un viaje de las Religiosas á Alquería	6	
A Jaime Merí, de Pego, por una albarda, rec. núm. 43 . . .	20	
Por 4 libras y media de cera para la capilla.	7	80

3B-659
Fons Saenz de Juano

"FONTILLES"

SAGRADO CORAZÓN DE JESÚS
SOBRE EL PEDESTAL EN LA PLAZA DE LA CAPILLA

NTRA SRA DE FONTILLES
EN LA CAPILLA DEL ALTAR MAYOR

REVISTA MENSUAL
ORGANO DE LA
COLONIA-SANATORIO REGIONAL
DE
San Francisco de Borja
PARA LEPROSOS

REDACCIÓN Y ADMINISTRACIÓN
IMP. DE S. FRANCISCO DE BORJA
B. ANDRES HIBERNÓN. 2 GANDIA

PRECIO DE LA SUSCRIPCIÓN
UN AÑO. 1'50 PTAS.

GANDIA 8 DE FEBRERO DE 1912

Nº 90

Una carta que parece un artículo

Liria 24 de Diciembre de 1.911.

Sr. D. José Andrés.

Gandía.

Muy señor mío y de mi mayor consideracón: Recibimos con sumo gusto la Revista mensual del Sanatorio de Fontilles, y todos los números se leen con interés y con grande atención por parte de los socios que formamos esta Conferencia de San Vicente de Paúl con el título de la Purísima Concepción.

Habiéndonos interesado tanto por las muchas necesidades de ese Sanatorio, hemos acordado enviar una pequeña limosna de veinticinco pesetas, para aliviar al menos en las presentes Pascuas á esos pobres enfermos.

Nuestro gusto sería poder disponer de mayores cantidades para ser mayor la oferta, pero dado el caso de tener que conservar algunos fondos para socorrer á nuestros pobres, tenemos que desistir de nuestro propósito.

Después de lo capacitados que estamos de las necesidades que tiene ese Sanatorio, no menos nos llama la atención otras muchas noticias, que yo, como Presidente (aunque indigno) leo en la Revista de Fontilles en varias sesiones, como por ejemplo la estadística que presenta de enfermos atacados de lepra en esta Provincia, que si mal no recuerdo son hasta unos trescientos, pero si ese número es oficial, podemos contar con que el número es mucho mayor. Si de Liria, que tenemos más de seis atacados, no se menciona ninguno; si de un pueblo cercano como Alcublas, sólo menciona cuatro, cuando sabemos que son más de veinte, y así sucesivamente en otras poblaciones, bien podríamos asegurar que esos cientos pueden aumentar de una manera considerable. ¡Y pensar que hay personas y gobiernos que podrían evitar mucho la propagación de esta enfermedad, aliviar á los pobres atacados y ayudar á los fundadores y directores de esos Sanatorios que tanto bien hacen á la humanidad, y tan poco hacen en este sentido!

La enfermedad se extiende de un modo alarmante, y la mayor parte de los atacados ocultan su desgracia por no aumeutarla más.

Penetrados como están de que al descubrir su pena se les condena al más espantoso aislamiento y se les priva de asistir á reuniones, de tener amistades, recibiendo desaires y desengaños hasta de su propia familia, no quieren que las gentes se enteren de su desgracia, prefiriendo la mayor parte de ellos sufrir en silencio su pena, antes que alarmar al público.

Esta es la causa de que aparezca en las estadísticas oficiales un número tan limitado de enfermo,s cuando en realidad el número es considerable.

Pongo fin á estas consideraciones convencido de que ustedes nada de esto ignoran, pero he querido manifestarles una vez más el interés que esta Conferencia se toma por ese Sanatorio y se ha tomado siempre desde su fundación, que por eso ha merecido el título de Patrono.

Perdone esta molestia, pues me he extendido demasiado.

Sin otro particular, me pongo á sus órdenes, y disponga como guste de su afectísimo seguro S. Q. B. S. M.

Francisco Alcácer
Presidente.

De Fontilles al cielo

(Histórico)

I

Era noche cerrada, noche como de otoño tranquila y silenciosa; como que en todo el recinto del valle de Fontilles no se percibía más movimiento que el acompasado cabeceo de los pinos, cuyas copas obscuras se balanceaban en las crestas sobre el fondo estrellado. Por lo demás todo reposaba con el sosiego del sueño; todo..... menos la miseria que no tiene hora señalada para acudir á la caridad, y la caridad que tampoco tiene tiempo fijo para socorrer á la miseria.

Porque allí en la barraquita de junto al camino se veía moverse como unas alas blancas; no, no son alas, tampoco es un lirio de color de nieve que haya escogido las horas del reposo para desplegarse al abrigo de los pinos; es la toca blanca de una terciaria franciscana. Y suena en el silencio de la noche quieta una voz con las dulcísimas inflexiones que sabe dar la caridad á estos ángeles en quienes encarna.

—¿Hay aquí algún hermanito mío?... ¡Pobrecito!... ¿Y cómo viene?...

—¿No podrá caminar? Pues, hermanito, aguarde un momento que voy á buscar quién le traslade al Pabellón.

Volvieron á turbar por unos instantes el sosiego de la noche varias idas y venidas; lució en la obscuridad una ventana vivamente iluminada; se oyeron los quejidos de dolor del recién llegado en cuyas carcomidas llagas hacían los practicantes y enfermeros la primera cura, y el reposo y el silencio descendió de nuevo sobre el ignoto rincón, nido de la caridad.

II

¡Qué triste era la historia del pobre leproso! Aunque ¿hay algún leproso que no tenga la historia tristísima?

Cuando pasados en cama varios días, descansó algo de las fatigas del viaje y pudo contarla mientras calentaba el sol sus miembros destrozados, súpose que se llamaba Isidoro Gamón Portolés, que era casado; pero al declarársele manifiestamente la lepra había sido abandonado de su mujer. La pobre estaba horrorizada con el pensamiento de que aquella horrible plaga pudiera cebarse en las carnecitas sonrosadas de sus hijos.

Sólo enteramente en el mundo sin más amparo que su padre anciano y mendigo, se retiró por consejo de éste á la cueva abandonada de un solitario. Y en aquella soledad, sin un lecho para su cuerpo llagado, ni una silla para sus miembros doloridos, sin más comodidad que el desamparo de una cueva, pasó Isidoro cerca de dos años. De vez en cuando venía su padre, y de su mendiguez le traía alguna provisión con que pudiera comer. Cuando él se retiraba... ¡la soledad, a tristeza, la agonía de vivir muriendo sin un rostro amigo que le sonriera, ni una mano cariñosa que le ayudara!

Quiso Dios que un día se acordara del pobre desechado de la sociedad, un amigo generoso, que le fuese á buscar en su soledad, que le ofreciera su casa, y que por sus diligencias y trabajos se le abrieran al fin al pobre enfermo las puertas del Sanatorio de Fontilles, que para él era el reposo, el último descanso antes de emprender la postrera jornada que á juzgar por los destrozos que iba causando en sus carnes la lepra no podía estar muy lejos,

III

El pabellón de incurables está de fiesta. Un sol expléndido de invierno entra por las puertas abiertas de par en par, é ilumina el lecho del pobre moribundo Isidoro Gamón, que sonriendo en medio de sus dolores espera resignado su última hora. Sus compañeros de desgracia, presintiendo la íntima alegría del moribundo han adornado de flores el lecho del dolor, la mesa, las paredes, y hasta cubren de follaje y flores deshojadas el camino por donde ha de pasar la Flor de las flores.

¿Qué puede decir la pluma de aquel instante solemne en que precedido del murmullo de los rezos entra por fin el Dios Sacramentado, se entrega por viático al enfermo y bendice el lecho mortuorio de su agonía, entre los sollozos de los unos, las oraciones de los otros, y las resignadas súplicas del moribundo?

Como su última hora parece acercarse, el Padre le recomienda el alma, impónele el escapulario, le aplica indulgencias, le inspira jaculatorias y le anima para el trance supremo de la agonía.

La Hermana le habla del cielo como una madre que inclinada sobre la cama de su hijo le adormece contándole con suavísima voz fantásticas leyendas del tiempo viejo. Así le llega la muerte, la muerte cristiana, la muerte coronada de flores, con las llaves del cielo en una mano y la palma de la paciencia en la otra.

Demetrio Zurbitu, S. J.

Una visita provechosa

«Con tanto como se gasta..... con tanto como se derrocha.... para ir al infierno.. ...»
Un amigo del alma.

(CONTINUACIÓN)

Dejamos á los pobrecitos enfermos de Fontilles, al oir el toque de la campana que les anunciaba iba á dar principio el Santo Sacrificio de la misa, bajando por aquellos pinares, cojeando unos, casi arrastrándose otros; las mujeres tapándose la cara con su pañuelo; aquellas caras que da compasión el verlas; y por último un pobre leproso llevado por dos medio enfermos en un carrito de mano, pues sus piernas han perdido su elasticidad, sus fuerzas..... las tiene sin movimiento..... están muertas.

La Iglesia, (hemos de decir la verdad, escueta, descarnada) aunque bien aseada y limpia es pequeñísima, incapaz por sus exiguas proporciones, de dar cabida á los cincuenta y un enfermos, como no sea colocándolos á granel, á montón; permítasenos la frase, en gracia de la verdad, percibiéndose un hedor, que se hace inso-

portable, asfixiante, á los pocos momentos de entrar en ella los pobres leprosos, pues más que la casa de Dios, no es más que un mal cuartucho.

Sus directores hacen todo lo que humanamente hablando es posible para allegar recursos, y construir una nueva Iglesia, ancha, despejada, con arreglo á las más rudimentarias reglas de una buena higiene, á fin de que estos infelices, con relativa tranquilidad y bienestar, les sea permitido dirigir sus preces, sus oraciones y sus plegarias á su Padre, á su Amigo querido, pues si Dios es Padre de todos, y Amigo de los que le buscan con corazón contrito y humillado, lo es mucho más, de los que creen, sufren y esperan.

Hay que hacer algo más que matar el hambre á estos desgraciados, hermanos nuestros, y ese algo es proporcionarles, cada cual á medida de sus fuerzas, una compensación á sus dolores, á su amargo desconsuelo, porque *"no sólo de pan vive el hombre.,*

Principia la misa y una Hermana la explica, con una voz hermosa, simpática, una de esas voces, tan dulcemente armoniosas, sobre todo, al finalizar sus párrafos con un lijero sonsonete, que conmueve verdaderamente.

Al reservar, el oficiante se vuelve á sus oyentes, y, con ese espíritu de caridad que tanto distingue á este sabio Jesuíta, les amonesta, aludiendo á su estado, á la conformidad con la voluntad de Dios; á la gloria que les espera, después de esta vida de tránsito y amarguras, preparándoles para el acto más solemnemente grandioso, la Sagrada Comunión, que los pobrecitos enfermos, plegadas sus manos, y con lágrimas en sus ojos, reciben el adorable cuerpo del Salvador del mundo.

Este acto, por el lugar, las circunstancias que nos rodean, por esa aureola de santidad que respiramos, nos conmueve hasta las fibras más perezosas, más recónditas de nuestra alma.

Con estas comuniones, con estas oraciones y con esas lágrimas, se formarán, sin la menor duda, un ramillete de rosas místicas, que la Reina de los cielos, la Madre de todos los dolores, les dará un casto beso y colocará á los pies de su Hijo benditísimo.

Venid, venid, que si vuestro corazón no es de piedra, lloraréis lágrimas de emoción, no de pesar, ni de sentimiento, sino de esas lágrimas, de esa alegría, que nos rejuvenece y refresca el alma; y después, á solas con vuestra conciencia, os afrentaréis de vosotros mismos, de vuestras virtudes..... como nos hemos afrentado nosotros.

Socorrámosles con nuestros bienes, con nuestro óbolo, que no será más que privarnos de algunas cosas supérfluas, porque entendámoslo bien, Dios, dueño y Señor de todos los tesoros del mundo, no cuenta las cantidades, (tal vez las mira con desvío), busca sólo la calidad de ellas, la intención con que las hacemos; y una miserable moneda de cobre, cuando no se puede más, le llama la atención, y promete su recompensa, como á la Viuda de que nos habla el Evangelio.

No permita Dios que en el día terrible de su justicia, en que serán pesadas, con escrupulosidad, una por una todas nuestras acciones buenas y malas, digamos lo que las sagradas letras ponen en boca de la mayor parte de los ricos, de esos ricos que tienen aquí sus deleites, sin acordarse de los pobres «mira á los pobres, á los que nosotros llamábamos necios é insensatos, mira á los leprosos de Fontilles, de quienes no hacíamos caso, ó todo lo más sentíamos por ellos una estéril compasión, míralos á la diestra de Dios Padre, mientras á nosotros se nos arroja á la siniestra; luego erramos, luego nosotros y no ellos fuimos los necios, los insensatos», y sus ayes y lamentos de rabia y desesperación, se mezclarán con los plácemes y acciones de gracias de estos pobrecitos.

Francisco de P. Monzó Vicedo.

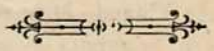

EL MES DE ENERO EN FONTILLES

Gracias á Dios, no hemos comenzado mal el año; el día primero tuvimos en la capilla una fiesta devotísima; por la mañana hubo misa de Comunión, acompañada con instrumentos de cuerda y canto de lindas pastorelas, que, al decir de una Hermana, cantaron los enfermos con singular maestría. Por la tarde, expuesto S. Divina M., se rezó el Santo Rosario y se cantó un precioso motete al Santísimo Sacramento; á continuación, el Trisagio de la Santísima Trinidad, sermón y reserva, terminando la función con bonitas pastorelas que cantaban los enfermos durante la adoración del divino Niño, que estaba verdaderamente encantador.

Fué una gran lástima que en este día no hubiese tabaco para los enfermos; esta sensible falta por un lado, y el tiempo desapacible por

otro, contribuyó á que la fiesta, especialmente en la parte exterior de la capilla, resultase algo deslucida. Gracias que el rico pastelillo y el delicioso turrón que nos sirvieron como postre extraordinario nos hicieron desarrugar el entrecejo y borraron estas malas impresiones.

Muy distinta fué la fiesta de Reyes, que revistió gran solemnidad, tanto en la parte religiosa como en la profana; por la mañana misa de Comunión, letrillas cantadas, estación, acción de gracias y el acostumbrado Padre nuestro por los bienhechores; pero este día fué ofrecido para que los Santos Reyes nos alcancen del Señor la gracia de vencer todas las dificultades y respetos humanos que nos impidan dar gusto á Dios en todas las cosas, y conseguir la santificación de nuestras almas.

Este día las enfermas estuvieran toda la mañana muy ocupadas en arreglar los trajes á los Reyes que habían de asistir á la adoración, empleando de este modo muy santamente el tiempo libre, y además, muy distraídas y alegres.

A los enfermds tampoco les faltó su modesto aguinaldo, porque los Santos Reyes se acordaron de ellos, y al salir de la capilla, encontraron á la entrada del pabellón un capazo de higos, almendras, pasas, castañas y riquísimas nueces, que comieron todos con grande alegría y algazara; sólo encontraron un defecto gravísimo, y es que sabían á pocas, pues realmente era la cantidad muy pequeña y el apetito muy grande.

El número mejor y más notable de esta fiesta, tuvo lugar á las once, hora en que salieron los *Reyes,* vestidos con sus *ricos* trajes y acompañados de *brillante séquito.* Inmediatamente, la comitiva se dirigió á la cueva, donde esperaba el Niño Jesús á quien habían de adorar. Después de cumplimentar al Rey del cielo, pasaron á saludar al Padre espiritual, que les obsequió con una bonita estampa, y les prometió que por la tarde sacaría una fotografía del grupo, como en efecto se hizo.

Era de ver—dice la Hermana—aquella original comitiva formada de niños, jóvenes y viejos, todos leprosos, y llenos de santa alegría, recordando y parodiando con piedad suma los dulces y tiernos misterios de nuestra sacrosanta religión; ¡cómo sonreirían los ángeles del cielo al contemplar el singular espectáculo que ofrecían aquellos cuerpos hediondos, contrastando con la alegría del justo, que respladecía en sus rostros! Recorrieron así toda la casa, y en el refectorio ocuparon mesa distinguida, como singular homenaje rendido á sus *reales majestades.*

Por la tarde hicimos una solemne función parecida á la del primer día de año, pero más lucida, porque en la adoración tomaron parte los Reyes, que todavía lucían sus trajes. Después de la reserva, con gran alegría y con devoción propia de santos, el Padre nos dió á besar el Niño, advirtiendo que para esta tierna y devota ceremonia tenemos dos niños, uno para que lo besen los enfermos y otro los sanos. Encantados quedamos del fervor con que aquellos pobrecitos besaban y rebesaban al divino Niño; los suspiros que se escapaban de sus lacerados corazones, y, sobre todo, el resonar alegre de las tiernas pastorelas, que no cesaban un instante, causaron en nuestro ánimo tan intensa emoción, que difícilmente se borrará de nuestra memoria. Pero quedaba algo aun más tierno, más intensamente conmovedor que lo reseñado; el acto de llevar el Padre el Niño Jesús al cieguecito paralítico del carrito, á los *Reyes*, que esperaban vestidos con sus trajes á la puerta de la cueva, y á los demás enfermos que se quedaron en cama y no habían podido asistir á la capilla, para que le adorasen y le prodigasen sus dulces besos y caricias. No podemos explicar lo que en aquellos momentos sintió nuestro espíritu; á duras penas pudimos contener las lágrimas. ¡Bendito sea Dios que así se digna regalarnos!; no hallamos forma que mejor sintetice nuestra dicha y satisfacción.

Este día tuvimos tabaco y postre distinguido propio de las fiestas de Navidad, esto es, dulce.

También, aunque pocos, hemos recibido en este mes los siguientes regalos:

A la enferma María, de Pego, le trajo su familia una cesta de dulces, otra de pastas y d dieciseis huevos. La madre de otra enferma, de Benichembla, nos ha regalado una arroba de aceite. El Sr. Cura de Benidoleig, nos ha regalado para los enfermos media docena de paquetes de cigarrillos. Y unos señores de Denia, que visitaron el Sanatorio, obsequiaron á los enfermos con veintidos cajetillas de tabaco y varios libritos de papel. Dios Nuestro Señor que pague á nuestros bienhechores y les otorgue gracias abundantes.

AVISO IMPORTANTE

Reciben los donativos para el Sanatorio, don José M.ª Capsir, abogado, calle Mayor, Gandía. D. Máximo Gastaldi, Caja de Ahorros, Mar, Valencia. D. José Larrañaga, Zurbarán, 1, Madrid. M. I. Sr. D. Manuel Galbis, canónigo, Alicante.

NOTICIAS

También los automóviles vienen á Fontilles á visitar los pobres leprosos, y regresan sus amos satisfechísimos de tan amena expedición, porque lo es en verdad, contemplar los magníficos panoramas que se ofrecen por el camino, y el placer que siente el alma trepando por las cumbres de aquellas montañas con la velocidad que lo hace el auto, es indecible. El primero de estos vehículos, que nos ha visitado, es el de D. Nicolás Merle, de Denia, que lo hizo acompañado de su distinguida señora D.ª Rosario Morand, de D. Agustín Ramos y otros señores. Los visitantes recorrieron uno á uno todos los departamentos de la Casa, dejaron tabaco y una limosna para los enfermos, y se marcharon muy complacidos prometiéndonos repetir la visita.

En atención á la anterior visita, y teniendo en cuenta que otros muchos Patronos y amigos del Sanatorio se animarán á visitarnos, el señor Administrador de Fontilles ha contratado un peón para que tenga la carretera convenientemente arreglada, y puedan subir los automóviles sin ninguna dificultad.

*
* *

Nuestro infatigable doctor D. Mauro Guillém acompañado del no menos incansable y laborioso, el sabio doctor D. Ramón Alapont, que tanto se interesa por los pobres leprosos, visitaron el día 7 del pasado mes el Sanatorio y auxiliados del señor médico Sub-Director, don José Espasa, aplicaron el «606» á varios enfermos con el fin de ver si este específico aplicado con asiduidad y en combinación con otro tratamiento, logra hacer más permanentes los maravillosos efectos qne se notan en los enfermos á los dos días de su aplicación. ¡Ojalá que lo puedan conseguir!

*
* *

Han comenzado ya con grandísima actividad los trabajos para la nueva iglesia de Fontilles de que tanto necesitamos, y, aunque relativamente son muy escasos los fondos de que podemos disponer, esperamos que la divina Providencia nos irá enviando los que faltan, á medida que se necesiten, porque suele ser siempre esa la táctica del Señor, para probar á los que le sirven.

Habiéndonos manifestado una persona, gran amiga y devota del Sanatorio, la dificultad que encuentran nuestros bienhechores de Madrid en enviarnos sus limosnas por el Giro mútuo ó en valores declarados, y habiéndosenos ofrecido para recibirlas el dignísimo sacerdote, D. José Larrañaga, Capellán de las Salesas, Zurbarán, 1, Madrid, lo ponemos en conocimiento de nuestros amigos y bienhechores, para que en adelante se sirvan entregarle las limosnas así en metálico como de cualquier clase que sean las que nos quieran enviar.

*
* *

Hemos recibido el número 11 de los Anales, y un ejemplar del Almanaque de Nuestra Señora del Pilar, que se publican en Zaragoza, y sentimos mucho no poder disponer en nuestro Boletín de espacio suficiente para hacer de ambas publicaciones un elogio cumplido. Y lo mismo decimos del Calendario Josefino que también ha tenido la atención de remitírnoslo su autor, y así nos concretaremos á dar las gracias y á recomendar su lectura por lo amena, interesante é instructiva.

Crónica de la Caridad

Desde la publicación del número anterior se han recibido en esta Administración las cantidades siguientes:

	Pts. cts.
De D. Francisco Mateu y Peris, 6 últimos plazos de Patrono. . . .	600
De D. Carlos Carbonell, 6.º plazo Patrono.	100
De D. Vicente Estellés, 5.º plazo Patrono	100
Del M. I. Sr. D. Rigoberto Domenech, 8.º plazo Patrono	100
De D.ª Antonia R. de Cepeda, viuda de Sanz, 6.º plazo Patrona. . .	100
De. D. Rafael R. de Cepeda 5.º plazo Patrono	100
De Real Maestranza de Caballería de Valencia, título de Patrono. .	1.000
De un desconocido de Valencia, limosna.	250
De D. José Latorre, de Palma de	

Mallorca, en la siguiente forma: D. J. M. de Palma de Mallorca, 25 pesetas; D. Gabriel Morell de íd. donativo mensual, 5 pesetas; D. Juan Sureda, Conde Perelada, suscripción 1'50 ptas.; D. Guillermo Carbonell, de íd. suscripción 2 ptas.; D. Agustín Teneyro, de íd. suscripción 1'50 ptas. D. Martín Ferra y Tous de íd. por íd. 1'50 ptas. D. Antonio Thomas, de íd por íd. 1'50 pesetas. Total 38
De una sirvienta 10
De D.ª Luisa Rodrigo, viuda de Saavedra 30
De un bienhechor 8
De S. M. la Reina D.ª María Cristina por conducto del Excmo. señor Marqués de Borja. 125
Del bienchechor D. Luís Arìs, de Tarragona, limosna. 50
De la Patrona D.ª Carmen Celada, de Alicante, 5.º plazo 100
Del bienhechor D. Vicente Ros, de Gandía, limosna. 100
Del Patrono D. José Belda, de Bocairente, 8.º plazo 100
De la Patrona D.ª Carmen Belda, de Bocairente, 8.º plazo. 100
De un desconocido. . . . . 0'05
De la Bienhechora Insigne, D.ª Dolores Romero, viuda de Curiel, de Madrid, por todos los plazos . . 1.000
De una señorita bienhechora que oculta su nombre, de Madrid, limosna 25
Del señor médico del Sanatorio, don José Espasa. 20
De un bienhechor que oculta su nombre. 100
De unos visitantes de Denia. . . . 55
De D. Jaime Giner Guerri . . . . 4'25
Del Ayuntamiento de Benichembla. 40
Del M. I. Sr. D. José Fogués, Deán de Coria. 25

Además han pagado la suscripción á la Revista, los señores siguientes: D. Cesar Gonzalez, D. Miguel Tallada, D. Honorio Mompó, D. Salvador Adsuara, D. Ernesto Fita, D. José Mares, D. José de Ibarra, D. José Garcia Ibañez, D. Blas Sanchis, D. Manuel Ortega, don Lorenzo Monforte, D. Luís Gozalvo, D. Francisco Tasso, un ordenanza del Monte de Piedad y D. Luís Villanueva, todos de Valencia; y don Andrés Feliu, de Benisa.

*
* *

Una cartita edificante que merece los honores de la publicación:

Palma de Mallorca...

De parte de *España Vieja*, en concepto de aguinaldo para la Iglesia de los leprosos. Como esta revistilla es menuda, gratuita, de escasa tirada y casi solo tiene de tal el nombre, carece de suscripción. No extrañará, pues, lo exiguo del envío. Ha dado cuenta del aguinaldo y la dirección de usted por si algún lector puede ó quiere contribuir á tan hermosa obra. (Traía 5 pesetas en sellos).

Día de San Juán Ev. 1911.

¡Dios se lo pague!

*
* *

Hay en Barcelona un espléndido Ropero, bajo el patrocinio de la Sagrada Familia, al que pertenecen muchas y muy distinguidas señoras de aquella grandiosa Ciudad, que es indecible el bien que hace, repartiendo ropa á los pobres. Y como si fuese poco el número de protegidos que tiene allá, todavía, por especial misericordia de Dios, se han acordado aquellas caritativas señoras de los pobres de Fontilles, enviándonos una buena cantidad de ropa, cuyo número de piezas ponemos á continuación:

Tapabocas, 12; matas, 12; sábanas, 12; fundas, 12; camisas de hombre, 24; pantalones, 12; garibaldinas, 18; camisetas, 6; calcetines, 24; bufandas, 30; pañuelos de bolsillo, 36; camisas de mujer, 24; faldas de mujer, 12; blusas de mujer, 12; chambras, 12, camisetas de mujer, 12; medias, 18; tocas, 6; pañolones, 6. Total 300 prendas.

Este singular donativo, merece por muchos conceptos nuestra gratitud; y revela la gran caridad de las donantes por lo que también pedimos al cielo que las bendiga de una manera especialísima.

*
* *

Nuestro distinguido amigo el notario de Elche, D. Juan Ferrer, nos ha remitido para los pobres leprosos, cuatro docenas de alpargatas de cáñamo de superior calidad. No es la primera vez que nuestro buen amigo nos favorece con sus limosnas, de modo, que le estamos sumamente agradecidos, y pedimos á Dios que le bendiga con bendiciones del cielo.

El caritativo farmaceutico de Benisa, don Francisco Bordés Crespo, nos ha regalado para el botiquín del Santorio, tres kilos y medio de bicarbonato. El Señor que le pague y le aumente la caridad.

*
* *

Una familia de Denia que oculta su nombre, nos ha enviado dos paquetes de ropa para uso de los enfermos. Dios se lo pague.

*
* *

D.ª Dolores Ripoll, de Tormos, y D.ª Dolores Taberner, de Benichembla, nos han regalado una cesta de buñuelos cada una, para los pobrecitos enfermos, que los han comido con gran gusto, apetito y gratitud. Dios les pague la caridad á las caritativas donantes, las cuales no es esta la primera vez que se acuerdan de los enfermos, sino que con alguna frecuencia les vienen regalando con obsequios de esta clase.

*
* *

Para que los pobres enfermos puedan remendar sus zapatos, entre varios zapateros de Gandía, les han procurado un reducido número de herramientas, las más indispensables para aquel servicio. Dios les pague la caridad.

*
* *

Varias señoras de Pego, D.ª Pascuala y doña Bibiana Bañuls, Milagro y Remedio Ferrando, Pilar y Teresa García, María Domínguez, María Mengual y Consuelo Sendra, vinieron á visitar el Sanatorio ya hace algún tiempo y nos trajeron para los enfermos una caja de galleta, unos paquetes de cigarros y 32 pesetas de limosna. Dios se lo pague y les aumente la caridad.

*
* *

Don Juan Antonio Mompó, concesionario de la red telefónica de Valencia, que ya nos había regalado los aparatos para el teléfono del Sanatorio, nos ha enviado 100 pesetas para la Iglesia. Dios se lo pague y le aumente la caridad.

*
* *

Finalmente D.ª Bernarda Torres, de Jaraco, nos ha remitido una barchilla de cacahuet, y varias personas que ocultan su nombre entre ellas una señorita de Albaida un cajón de turrón, otro de pastas y pastelillos y veinte libras de chocolate. Dios se lo pague á todos, les aumente la caridad y les llene de bendiciones.

*
* *

De personas que ocultan su nombre se han recibido dos sacos de ropa usada, que nos serán de mucho provecho y utilidad para los enfermos, y rogamos á nuestros bienhechores que no reparen en hacernos esa clase de donativos con tal que se trate de ropa limpia aunque sea usada porque disponemos de una buena estufa de desinfección. También hemos recibido de una persona que oculta su nombre dos cajitas de hebillas y botones y unos anteojos ahumados de los que tanto gastan los enfermos, porque casi todos están resentidos de la vista y no pueden resistir la luz del sol. El Señor que bendiga y pague á todos la caridad.

*
* *

Doña Esperanza Pujol, de Alcira, ha tenido la caridad de remitirnos para los pobres enfermos, un rico cajón de higos y pasa. Dios se lo pague y le aumente la caridad.

*
* *

Doña Rosario Lorente, insigne bienhechora del Sanatorio, nos ha regalado varias colchas para abrigo de los pobres leprosos que tanto sienten el frío por razón de su enfermedad; de modo que el donativo además de bueno por su valor, ha sido de los más convenientes y oportunos. ¡Bien, muy bien por D.ª Rosario Lorente!

Lo que falta en Fontilles

Por no cansar á nuestros lectores, y para que el anuncio no resulte contraproducente, no haremos una larga lista de necesidades; pero diremos en resumen, que en Fontilles falta de todo, y de una manera especial, faltan sábanas y tela para colchones, pantalones y camisas; vajilla de porcelana de todas clases; y, sobre todo, falta dinero para pagar las deudas y para construir la iglesia que es de suma y urgente necesidad, porque los enfermos juntos y en lugar reducido, despiden un hedor insoportable. ¡Vengan, pues, limosnas por amor de Dios!

Imp. de San Fracisco de Borja. calle del Beato Andrés Hibernón, 2—GANDIA.

BB-659
Fons Salem de Juan

"FONTILLES"

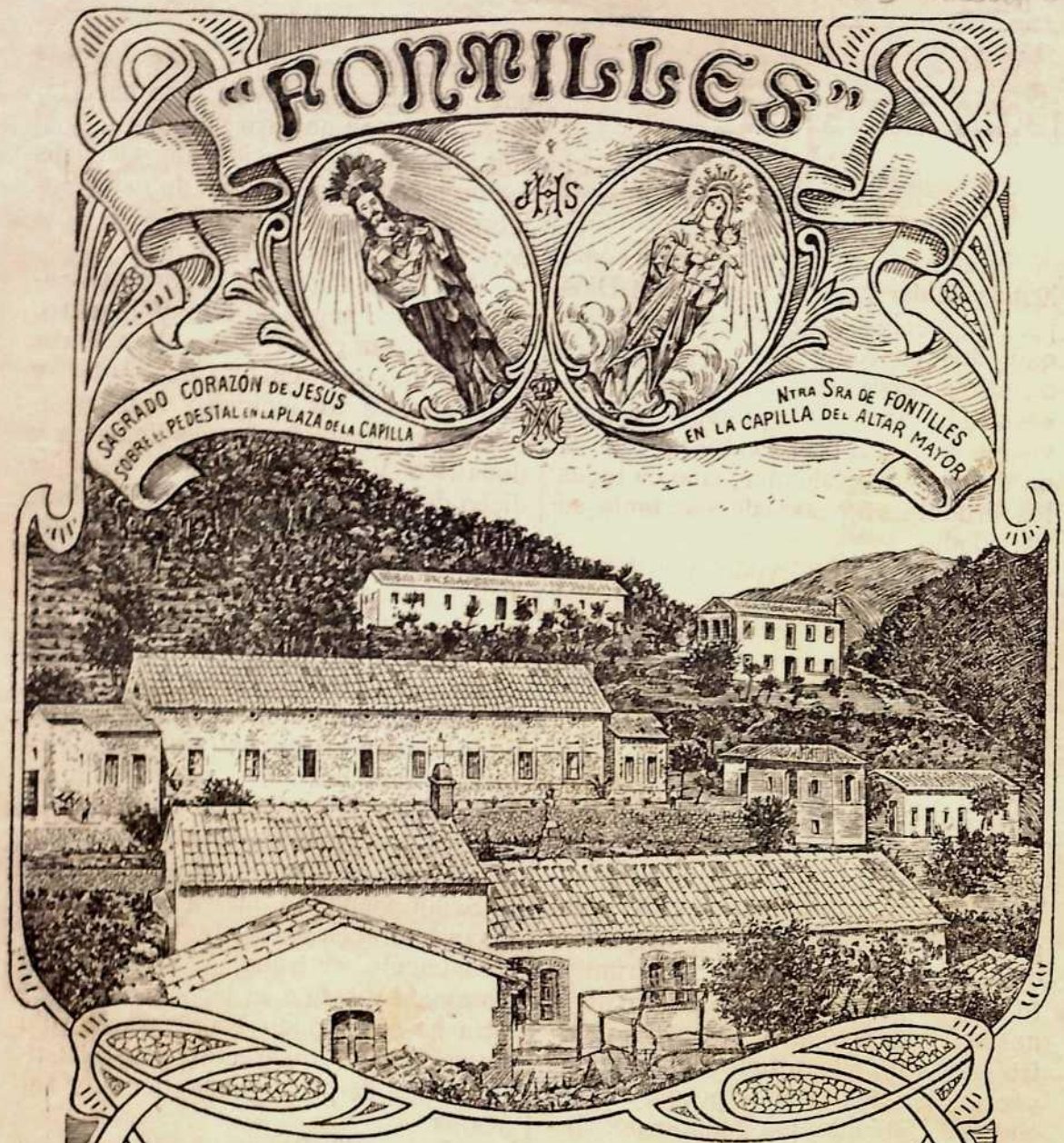

REVISTA MENSUAL
ORGANO DE LA
COLONIA-SANATORIO REGIONAL
DE
San Francisco de Borja
PARA LEPROSOS

REDACCIÓN Y ADMINISTRACIÓN
IMP. DE S. FRANCISCO DE BORJA
B. ANDRES HIBERNÓN 2 GANDIA

PRECIO DE LA SUSCRIPCIÓN
UN AÑO. 1'50 PTAS.

GANDIA 8 DE MARZO DE 1912

Nº 91

¡Cómo nos ayuda la mano de Dios!

Ni nos cansamos, ni sabemos cómo hemos de dar bastantes gracias á Dios por los muchos y grandes beneficios que nos concede; más y mayores cuanto mayores son los apuros y necesidades que nos apremian, siendo visible la divina protección, no sólo en un orden de necesidades, sino en todos los órdenes, á pesar de ser tanta su variedad.

Porque aquí está visto, y lo hemos observado durante la historia toda del Sanatorio, que con ser una obra al parecer tan sencilla, tan natural y simpática, que no debía haber tropezado con dificultad de ningún género, á cada paso se nos suscitaron en todas partes, de toda clase, y muchas veces con carácter verdaderamente insuperable; sino que el Señor estuvo siempre tan á punto, que, después de habernos hecho sufrir algo más de lo regular y ordinario, antes que llegara el desaliento y el cansancio y aburrimiento nos obligara á abandonar la obra, nos salió al encuentro, se puso á nuestro lado y lo allanó todo. Más de mil veces ante los hechos providenciales que hemos tenido que admirar nos hemos dicho á nosotros mismos: «si no tuviéramos fe viva y confianza segura y firme en la divina Providencia, nuestra ingratitud no tendría nombre, sería verdaderamente monstruosa».

Sí; porque las dificultades del terreno, del camino, del dinero, del pais, del personal, de las aguas, del servicio y otras mil que sería prolijo enumerar, todas hubo momentos en que nos parecieron imposibles de vencer, y sin embargo todas han desaparecido, gracias á la protección de Dios.

Si quisiéramos, bien pudiéramos escribir una historia de algunas de las más grandes, porque estamos seguros que nos sobraría materia para hacerlo; pero no es ese nuestro propósito, y si sólo llamar la atención de nuestros lectores sobre la historia de este Boletín, para que aún en esto se vea la acción de la divina Providencia.

Allá al principio de la obra del Sanatorio, un amigo de ella y nuestro, nos mostró la conveniencia de publicar un Boletín, que cuidara de anotar y dar cuenta á los amigos y bienhechores de la inversión de sus limosnas y donativos y del movimiento, ó mejor dicho del desenvolvimiento de la obra. Aceptado el consejo, y deseando llevarlo á la práctica en las mejores condiciones, nos dirigimos á varias personas competentísimas que lo podían hacer muy bien; pero no las pudimos convencer. Hasta que al fin después de muchos apuros y agotada la lista de los *posibles*, encontramos una víctima, logrando que cargara con la cruz, quien apenas podía ya arrastrar la suya propia ¡la historia de siempre!

Y ¿què ha ocurrido después? Que el Señor viendo la buena voluntad de los que ofrecen sus personas incondicionalmente al trabajo, de tal modo les ayuda y está á su lado, que el Boletín ha conseguido escribirse él solo sin necesidad de Director, y es el único medio de propaganda que hoy tenemos.

¿Por qué? Porque basta publicar todos los meses las cartas que nos escriben los amigos, las limosnas que nos dan los bienhechores y contar las cosas que hacen los enfermos, para llenarlo, y no hay mes que no se nos amontone sobra de material con sólo esto.

Y en cuanto al mérito y al valor de las materias que publicamos, nosotros ¿qué hemos de decir? Lo dicen los resultados, los cuales si no son fruto legítimo y natural de los escritos publicados, lo son de la protección de Dios. Y eso es lo que hemos querido

hacer notar en estas lineas por lo que no nos cansamos de dar gracias al Señor y pedimos á nuestros amigos que nos ayuden á darlas.

Y si para muestra basta un botón, lean nuestros amigos la siguiente carta:

Rvdo. P. José Castellá.

Muy señor mío y respetable Padre: Soy suscriptor de la revista «FONTILLES» órgano del Sanatorio de S. Francisco de Borja y me conmueve lo que allí leo, referente á la falta que los pobrecitos leprosos tienen de una iglesia capaz donde poder con más comodidad ofrecer al Señor sus padecimientos.

Las adjuntas mil pesetas deseo que se destinen á la construcción de dicha iglesia y ruego á V. tenga á bien hacerlas llegar pronto á su destino; á ver si aquellos enfermos logran en breve ver su aspiración satisfecha. Lo único que en recompensa quiero, es que cuanto antes se celebre allí á mi intención un treintenario de Misas y que cuantos habitan en Fontilles, enfermos y sanos ofrezcan por mí una fervorosa Comunión y me tengan siempre muy presente en sus oraciones para que Dios y la Santísima Virgen me asistan en todo momento y sobre todo en el supremo trance de la muerte.

Estoy bastante solo en el mundo y necesito en gran manera que se ruegue por mí.

Que se noticie en la Revista el haberse recibido este mi donativo y cumplidos mis encargos, no para satisfación mía, sino *ad majorem Dei gloriam* y para que surjan en abundancia bienhechores que contribuyan al sostenimiento y prosperidad de empresa tan meritoria y caritativa como es la que se practica en aquel rincón de la provincia de Alicante.

También á las oraciones de V. y demás Padres de esa Residencia me encomiendo. En el Santo Sacrificio les pido un *Memento* por mí, y Dios se lo pagará.

Con toda consideración queda suyo atento y s. s. q. l. b. s. m.

Un católico.

Apenas recibida la anterior carta hemos dado de ella traslado al Director Espiritual del Sanatorio, para que se cumpla cuanto antes la voluntad de su autor y le rece además una novena de Rosarios á su intención. Y el Señor que bendiga y pague tanta caridad á tan insigne bienhechor.

Una visita provechosa

«Con tanto como se gasta..... con tanto como se derrocha.... para ir al infierno.....»

Un amigo del alma.

III

Hemos visto á los pobrecitos enfermos de Fontilles, les hemos hablado largamente, como decíamos en los números anteriores de esta Revista; hemos escuchado sus cuitas, sus negros sinsabores y también sus puras alegrías; sus necesidades en el orden físico y moral; y hemos levantado nuestra tosca pluma para que repercuta en el corazón de las familias acomodadas y algo se ha adelantado en este sentido; pero que queda bastante que hacer aún.

Gracias sean dadas á Dios, autor de todo bien, y también *«un Dios se lo pague»* á las personas caritativas que aún en este mundo están cobrando con creces, con un interés extraordinario, sus buenas acciones y sus limosnas.

Si vierais, lectores piadosos, las acciones de gracias y las plegarias con que estos pobrecitos, con lágrimas en los ojos, con toda la efusión de sus corazones dirigen á Dios por vosotros, por sus bienhechores todos, por vuestros seres más queridos..... ¡por los que un día fueron! por muy hondas que tengáis las lágrimas, caerían, como gotas de rocío de vuestras mejillas, haciendo un surco profundo hasta llegar á vuestra alma, que las absorbería con afán, con avidez y como maná del cielo.

Jesucristo, nuestro adorable Redentor, no estuvo leproso; pero sintió las torturas del hambre, el desconsuelo, el desamparo y desnudez y..... ved al Dios Niño, con un vestido pobrísimo, pero limpio y remendado, descalzo, tiritando de frío en el rigor del invierno, con una alcuza en una mano, y con la otra una sola moneda de cobre ¡¡no tenía más dinero!! ir á la tienda y comprar un poquito de aceite para que su Madre, la Reina de los cielos, aderezase la comida.

Cuando Dios Hombre, levantando los ojos al cielo decía: *Todo lo que diereis en mi nombre á estos pobrecitos, me lo dais á Mí, pues cada uno de ellos me representa, y os será recompensado con creces, el ciento por uno, pues yo también tuve hambre.* ¡¡¡el Autor de todo lo creado, el dueño de todo el mundo..... tuvo hambre!!!

Faltarán los mundos, todas esas miriadas de estrellas, esos hermosos soles, que hoy forman

nuestro encanto, nuestra admiración; tal va y mundos habitados como el nuestro, por un solo acto de su voluntad poderosa, los barrerá Dios, *como hoja seca que arrebata el viento*, mientras que su divina palabra permanecerá fija, inmutable, eterna..... como su Autor.

Hemos hablado también, con esas santas mujeres, con esas Hermanas de la Caridad que cuidan y asisten á los leprosos, con ese amor, emanación purísima de sus corazones, hasta el preciso momento en que Dios disponga sean ellas invadidas, contagiadas, por la lepra..... ¡ya lo tienen ellas descontado y ofrecido!

¡Dios las bendiga una y mil veces!

Hemos admirado, cómo no, á una señora, de lejanas tierras, robusta y joven aún que al quedar viuda, deja su casa, sus parientes y amigos, y lo que es más sensible aún, seres queridos de su alma; y se viene á Fontilles á asistir y cuidar á los pobrecitos leprosos.

De buena mañana, después de oir misa, sola, sola con ese interés, ese afán que no pueden dar de sí más que la práctica del bien, sube, de prisa, cansada y jadeante, la empinada cuesta, que conduce á un pabellón, en donde se albergan tres enfermos; es el cieguecito del que hemos hablado en las Revistas anteriores.

Les exhorta y enseña las grandes verdades eternas, les lee varios libros piadosos, entre ellos «La conformidad con la voluntad de Dios», preparándoles el camino para ir pronto..... al cielo; y lo conseguirá la buena señora, pues uno de ellos, en pasados tiempos, con ideas disolventes, anarquista tal vez, lo ha transformado en tales términos, lo tiene en tan buenas disposiciones que da gusto oirle hablar de moral y Religión, detestando de sus pasados errores, con entusiasmo, con elocuencia.

El hombre rudo y sin letras ¿dónde ha aprendido esa elocuencia? ¿En Cicerón..... en Demóstenes..... en Castelar? No los conoce. *¡El temor de Dios es el principio de la sabiduría!*

Esta señora emplea la mañana de este modo, y la tarde la dedica á coser y remendar la ropa que traen de limosna al Sanatorio, ayudando á las Hermanas en sus tareas.

¡Bendita sea tanta caridad, tanto amor!

Nos decía una de las Hermanas en un momento de expansión, de santo entusiasmo, lo que se dice sin pensar y sin darnos cuenta de ello.....

«Crea usted, mi buen señor, que no se cómo explicarme lo que me hacen sentir estas pobres criaturas, que me conmueven, y me hacen saltar las lágrimas, aún sin quererlo yo: me dan unos deseos de arrojarme á sus brazos, estrecharlos contra mi corazón, y..... *me los comería á besos*; porque nadie sabe lo que sentimos en nuestra alma, los que hemos dado un adios al mundo y desterrado á este desierto, por amor á Dios y á nuestros hermanos.

Esto es más para sentir, que para explicarlo.»

¡Me los comería á besos!, dice la Hermana.

Esta frase, estas palabras, arrancadas una á una de lo más fondo del alma, son todo un poema de amor, valen más que un mundo, y revelan el amor purísimo de estas señoras.

¡¡Comerse á besos á los leprosos!!

FRANCISCO DE P. MONZÓ VICEDO.

EL MES DE FEBRERO EN FONTILLES

Devotísimo por demás ha sido el pasado mes para los enfermos del Sanatorio: Comenzó por la devotísima fiesta de la Purificación de la Santísima Virgen y ofrecimiento del Niño Jesús en el Templo, y la celebramos con grandísima solemnidad, que aquí en Fontilles siempre significa, piedad y devoción, y así como la Santísima Virgen estando pura y siendo enteramente Inmaculada, quiso sujetarse á una ley que sólo conviene y obliga á pecadores, nosotros que lo somos de veras, nos purificamos con el Sacramento de la Penitencia y nos ofrecimos en unión con el Niño Jesús, á quien recibimos en la Sagrada Comunión por manos de la divina Señora, al Dios de la Justicia y Majestad para que se apiadara de nosotros, de todos nuestros amigos y bienhechores y de la mísera humanidad. También hubo para cada uno de nosotros una pequeña candela, que encendida durante el Evangelio de la Misa y al alzar á Dios, era la imagen de nuestra alma encendida é inflamada con la luz de la fe, y de nuestro corazón abrasado en santos deseos de amor y justicia. ¡Oh! ¡con qué complacencia nos miraría el cielo así encendidos por dentro, á pesar de parecer tan feos y estar cubiertos de asquerosas llagas por fuera! Estos consoladores y santos pensamientos son el mayor tesoro que puede poseer en esta tierra miserable el pobre leproso, y sin ellos ¡qué triste y desgraciada sería su existencia!

También los días de Carnaval han sido de

grandísima piedad y devoción para los pobres leprosos; porque aparte de las misas y comuniones más solemnes que se celebraron en dichos días, tuvimos por la tarde funciones de desagravio, estando el Señor expuesto toda la tarde, é hicieron las Hermanas, los enfermos y los sanos sus correspondientes visitas. ¡Contraste admirable el que ofreceríamos á la divina Majestad los pobres leprosos, puestos en parangón con los grandes ricos y poderosos de la tierra! porque mientras éstos se entregan por lo general durante aquellos días de licencia y profanación, á cometer toda clase de crímenes y pecados con sus diversiones vergonzosas, nosotros que debíamos más que otra cosa, llorar nuestra desgracia, no sólo nos sentimos contentos con nuestra suerte, sino que todavía nos sobraron fuerzas y buena voluntad para correr á los pies del Tabernáculo y llorar los pecados de los hombres, verdadera lepra de la humanidad, desagraviando al Dios de Amor y pidiendo para todos perdón y misericordia.

Por eso al día siguiente, miércoles de Ceniza, mientras nosotros llenos de paz y consuelo recibíamos sobre nuestras cabezas la ceniza que nos recuerda la nada de nuestras llagas y la gloria que aguarda á nuestros espíritus el día de la eternidad, ellos, los mundanos, que tan locamente empleraon los dones de Dios en desenfrenadas diversiones huirían con horror del pensamiento de la muerte y de ningún modo acabarían de conciliarse con la sabia y prudente lección de la Iglesia que á todos nos avisa y echa en rostro el polvo de nuestra nada para que no seamos víctimas de una vanidad necia y estúpida.

Otra de las notas que ha dado un tinte de grandísima piedad al mes de Febrero, en el Sanatorio, ha sido la de los Siete Domingos de San José que venimos celebrando con muchísimo fervor y devoción. Los empezamos y seguimos celebrándolos por las necesidades particulares de nuestros bienhechores, en acción de gracias por los beneficios que de ellos tenemos recibidos, y para que el Señor mueva los corazones de los que pueden, y nos socorran con sus limosnas, con el laudable fin de poder hacer pronto la iglesia que tanta falta nos hace.

Gracias á Dios, las limosnas van viniendo; y no dudamos que el glorioso Patriarca San José antes del día de su festividad, llenará nuestros deseos y esperanzas. Nosotros para más obligar á que nos socorran tanto la Virgen como San José en una obra de tanta necesidad, cada domingo después del Ejercicio de los Siete Domingos, les invocamos cantándoles con fervor y confianza las siguientes coplas, desdichadas en la forma, pero ¡qué fondo más grande, rico y sublime encierran! con seguridad que harán más fuerza en el cielo, que los mejores cantos y oraciones de los más sabios del mundo.

Sálvame Virgen María,
Oyeme te imploro con fe.
Dadnos Iglesia Madre mía,
Dadnos Iglesia San José,
A Jesús nuestro Hermanito
Haced que amemos con fe,
Y dadnos Iglesia grande
Padre nuestro San José.

Ni paran aquí los pobres leprosos, sino que empeñados en su oración querían rendir al cielo mismo, logrando enteramente los deseos de una Iglesia grande y tienen pensado dar el último golpe el día mismo de San José, presentando al glorioso Patriarca la siguiente solicicitud, que como verán nuestros lectores, es del mismo sabor que las coplas y denuncia al mismo autor: «Glorioso Patriarca San José, en el día de tu fiesta, todos los moradores de Fontilles venimos á postrarnos á tus pies, para felicitarte y pedirte una gracia muy buena y muy necesaria, y es; que toques con fuertes aldabazos el corazón de todas aquellas personas que pueden, para que lo que no les hace falta y tal vez les sirva de daño, porque se lo gastan en vanidades y tonterías, nos lo envien de limosna á los leprosos, y podamos hacer pronto, muy pronto, la Iglesia que tanta falta nos hace; y haced Santo bendito que las limosnas sean tales que el día de la inauguración de la iglesia, llegue también la fiesta á la mesa. Te lo pedimos por mediación de tu casta Esposa la Santísima Virgen, Nuestra Madre y de los demás santos del cielo que están á tus órdenes. Amén».

Nosotros tenemos por cosa hecha que San José despachará favorablemente la solicitud, y, si nos concede lo que le pedimos, la Iglesia se llamará de San José, y estará su imagen bendita en el altar mayor, y, si no, no.

Confortado con los santos Sacramentos y la bendición de Su Santidad que tenemos para todos, se nos ha muerto el enfermo Vicente Sebastiá (q. e. p. d.); pero como su muerte ha sido tan edificantísima, queremos dejar, para el próximo número hacer la consiguiente relación.

Limosnitas se han recibibo las siguientes:

Los padres de José García, de Benitachell, trajeron un hermosísimo pescado que pesaba una arroba, dos melones y algunas limosnas.

La hermana de Francisco Pastor, del mismo pueblo, trajo una cestita de pasa.

De Pego, una persona devota del Sanatorio, nos trajo una jarra de aceite.

La madre del enfermo Casimiro, de Murla, trajo un capazo de alcachofas y varias limosnas.

Una devota, de Benichembla, ha regalado una botella de aceite para la lámpara de la Capilla.

Cerraremos esta crónica con la siguiente petición: ¿No habrá por esos mundos de Dios, una buen alma, amiga del Sanatorio, que regale á los leprosos una bandera encarnada con el escudo de San Francisco de Borja por un lado y por el otro con una alegoría del Corazón de Jesús?

Hay una Hermana que la desea con empeño, y la quiere para las procesiones de los primeros viernes; se contenta con que sea de algodón, de modo que las pretensiones ya no pueden ser más modestas. La persona que se decida á regalarla hará una buena obra de caridad; porque gran caridad es alegrar á tan poca costa á personas que están grandemente necesitadas de consuelo y lo buscan en cosas tan castas.

Nuestros difuntos

Después de una larga emfermedad ha fallecido en la paz del Señor, en Valencia, nuestro queridísimo amigo el ferviente católico y afamado arquitecto, D. Joaquín M.ª Belda é Ibáñez (q. e. g. e.)

Sin tratar de hacer su apología, porque ni es éste el lugar ni la ocasión, seríamos ingratos para con él y para con los suyos, á quienes debemos muchas y grandes atenciones, si no hicièramos constar que por su caballerosidad, se ganó el afecto de cuantos le trataron; por su competencia técnica, desempeñó los más eminentes cargos en su carrera; y por su amor á la Religión, mereció ocupar los más altos puestos de confianza y honor en varias sociedades consagradas á su defensa. La junta de Gobierno de la Leprosería le nombró su arquitecto, cargo que aceptó con grande entusiasmo, y cuanto estaba para terminar los planos, le sobrevino la tal enfermedad que le ha llevado al sepulcro, porque ya el primer ataque apoplético le inutilizó para el trabajo.

Enviamos á su distinguida familia nuestro más sentido pésame y pedimos á nuesros amigos que le encomienden á Dios.

R. I. P.

* *
*

También hemos perdido, en Alcoy, á la distinguida señora doña Inés Gisbert Terol de Andrés, (q. e. g. e.) esposa de nuestro respetable amigo D. Bruno, dejando á su familia, á quienes enviamos nuestro más sentido pésame, sumida en un mar de amarguras.

Era D.ª Inés persona distinguida, no sólo por su riqueza y rango social, sino también por su virtud y piedad. Su señor esposo D. Bruno, además de favorecernos con sus limosnas, ha desempeñado desde el principio con gran celo el cargo de tesorero de la junta de propaganda de la Leprosería en Alcoy; de modo que por muchos y bien fundados títulos merece la difunta nuestros sufragios y las oraciones que para ella pedimos á nuestros lectores y amigos, si ya la amistad no nos obligara á pedirlas.

R. I. P.

NOTICIAS

La familia de los Sres. Merle de Denia, que como dijimos en nuestro número anterior, ha sido la primera en subir en automóvil á visitar el Sanatorio, quedó tan satisfecha de su primera expedición, que nos ha vuelto á visitar, acompañando á los Sres. D. José Hueso y D. José Brugada. Esta segunda visita la hicieron dichos señores, en el auto de la distinguida señorita, bienhechora insigne del Sanatorio D.ª Concha Merle, y dejaron también una limosna para los pobres leprosos. Los viajeros quedaron muy complacidos y nos han manifestado qne la expedición á Fontilles es de las más hermosas que pueden hacerse en automóvil en toda la región de la Marina.

*
* *

También otra familia nos había anunciado otra visita en automóvil que no pudo efectuarse por un incidente imprevisto; pero que no por eso

dejaron de venir, sino que lo hicieron en carruaje. Era la Sra. D.ª Lola Rojas de Almel-la, insigne bienhechora del Sanatorio, que acompañó para que lo visitaran y admiraran á las distinguidas señoras D.ª Rafaela Puig de Rojas y D.ª Clara Schelly. Estas señoras pernoctaron en Fontilles y tuvieron el consuelo de asistir á la solemne Misa de Comunión que los enfermos celebraron en su obsequio amenizándola con tiernos y conmovedores cantos, y el más grande todavía de recibir con ellos la sagrada Comunión. Dejaron al despedirse, tabaco, ropas y una limosna para los enfermos, y quedaron tan conmovidos y contentos que nos han prometido volver.

*
* *

Bajo la acertada dirección del experto é inteligente agricultor D. José M.ª Sanjual, se ha instalado en Fontilles una colonia considerable de colmenas, sistema modernísimo que se espera han de beneficiar con sus rendimientos los intereses del Sanatorio, porque es de grandísima importancia el consumo que se hace de azúcar el cual se podrá fácil y ventajosamente suplir por el de miel, si el Señor nos bendice la industria.

*
* *

Ha sido reparado el camino de la carretera de Parcent al Sanatorio, quedando en tan buenas condiciones, que pueden salir perfectamente por él los automóviles. Lo advertimos para satisfacción de las personas que deseando visitar el Sanatorio, temían hacerlo por las dificultades del camino.

*
* *

Continúan sin parar los trabajos de la construcción de la Iglesia, porque urge terminarla cuanto antes. Todavía contamos con recursos, para ir tirando como se suele decir, pero no tenemos ni con mucho los que se necesitan, para terminar toda la obra, faltan limosnas; por pequeñas que sean, se reciben en los puntos que se indican en la sección «Lo que falta en Fontilles».

*
* *

De algún tiempo á esta parte varios enfermos se han dedicado al trabajo de jardinería y es admirable lo que van haciendo, pues de seguir así, la pintoresca meseta que se levanta en medio del Sanatorio, coronada por magnífico pabellon de Santa Isabel, quedará bien pronto convertido en un grandioso ramo cuajado de plantas, arbustos y flores; cuantos visitan el Sanatorio quedan prendados ante el magnífico espectáculo que ofrece la meseta vestida con tanta hermosura; no se cansan de elogiar el trabajo y el buen gusto de los enfermos que lo cultivan, adornan y embellecen.

Crónica de la Caridad

Desde la publicación del número anterior se han recibido en esta Administración las cantidades siguientes:

	Pts.
De D.ª Pascuala Lassala, de Madrid	50
De un bienhechor que oculta su nombre.	25
De los Hermanos de la Doctrina Cristiana.	25
Del Bienhechor Insigne Sr. D. Francisco Pastor, como limosna . . .	1.000
De la bienhechora Exma. Sra. Marquesa del Aguila Real, de Madrid, como limosna.	100
De una Bienhechora Insigne, por conducto del R. P. La Hoz, de Madrid como limosna para la iglesia de Fontilles	3.000
Del bienhechor D. Juán José Ibáñez, de Bocairente, como limosna para la iglesia	150
De una persona bienhechora que oculta su nombre, como limosna para la iglesia.	30
Del M. I. Sr. D. Santiago Pastor Just, 9.º plazo, Patrono	100
De las bienhechoras señoritas doña Luisa y D.ª Clara Sánchez Cuesta, de Toledo, como limosna. . . .	5
Del bienhechor D. Enrique Oltra, como limosna para la iglesia . . .	25
De un bienhechor devoto del Sagrado Corazón de Jesús, por conducto del Hermano Magín M.ª Negra, S. J., como limosna para la iglesia.	50
De un bienhechor de Tortosa, por conducto del R. P. José Carreras, como limosna	40
De la bienhechora señora doña Rita Carbonell, por conducto de doña Rosario Lorente.	74

Del Patrono, Conferencia de San Vicente de Paúl, de la Purísima Concepción, de Liria, como limosna. . 25

Además han pagado la suscripción los señores siguientes:

D. Antonio Gómez; Manuel Saavedra; Julián Marco; Antonio R. Cepeda; Manuel Oller; Vicente Castillo; Luís García; Amparo Asensi; E. Sanz Bremón; Juan Marzal; Vicente Sancho; J. M.ª Fuster; Miguel Caro; Rafael Cepeda; Salvador Puig; Daniel Ibáñez; J. M. Calatayud; José Villalba; Rigoberto Domenech; Marqués de Valero de Palma; Enrique Trénor; Leopoldo Trénor; Jacinto Gil de Avalle; Vicente Sanz Bremón; Juan B. Cholvi; Juan Ferrandis; Fernando Gómez; Juan Vallier; Marqués de González; Pascual Merita; Joaquín Espinosa; Rafael Ferrís; Elena Julián; Antonio Espinós; Pascual Guzmán; Salvador M. Pons; Salvador Romero Redón; José Rodrigo; José García; Joaquín Villalva; J. M. Martínez; J. Escrig de Oloriz; Zacarías Janini; Carolina Alebesque; Gilberto Llinás; Diego Valdés; María Duet Bernardo y Elisa Duet.

*
* *

La señora doña Felisa Oohoa qne con admirable celo se consagra á la enseñanza del Catecismo en el vecino pueblo del Grao, después de sus habituales conferencias, leyó á la concurencia un número de la revista «FONTILLES» quedando tan conmovidos todos cuantos escucharon la lectnra pue inmediatamente se recogieron para la obra diez pesetas, 4 en concepto de limosna, y 6 por dos suscripciones al Boletìn, ¡Hermoso ejemplo que muchos pudieran imitar!

*
* *

La Exma. Sra. Marquesa de Valero de Palma, bienhechora insigne y muy devota del Sanatorio, nos ha remitido ocho mantas y seis sábanas para los enfermos. El Señor que bendiga y pague la caridad de tan noble Sra. devolviéndole la salud, si conviene, á una de sus preciosas hijas.

*
* *

Habiendo sabido nuestro queridísimo amigo, D. José Delgado de Molina que el Sr. Administrador de Fontilles tenía necesidad de un copiador de cartas, se apresuró á ofrecerselo. No es la primera vez que el señor Molina nos favorece con sus donativos, sino que apenas podemos contar los que nos tiene hechos, mereciendo por ello uuestro afecto y gratitud. Dios se lo pague.

Un pobre hombre que había recibido del P. Carlos Ferris un favor insignificante se empeñó en compensárselo con un rico bote de miel, y el Padre lo ha regalado á los leprosos. El Señor pague la caridad, al pobre hombre primero, y después al P. Ferris.

*
* *

Una señora de Cartagena, muy amiga de los leprosos, les ha hecho con sus propias manos varios pares de calcetines de distintos y muy finos colores y junto con los calcetines nos ha enviado los ovillos de algodón que le han sobrado. La Hermana ropera, no se sabe que admiró y agradeció más, si los ovillos de algodón ó los calcetines.

Dios Nuestro Señor que pague y aumente la caridad á la buena señora cartagenesa.

*
* *

Y finalmente, los señores hijos de Juan Soler, nobles y caritativos fabricantes de Alcoy, nos han favorecido estos dias con un fardo de trozos y mantas averiadas, que surcidas y aregladas por los enfermos y las Hermanas, hacen en el Sanatorio un papel brillantísimo. El Señor qne les bendiga y pague tanta caridad de los señores Hijos de Juan Soler.

*
* *

Lo que falta en Fontilles

Por no cansar á nuestros lectores, y para qne el anuncio no resulte contraproducente, no haremos una larga lista de necesidades; pero diremos en resumen, que en Fontilles falta de todo, y de una manera especial, faltan sábanas y tela para colchones, pantalones, tohallas y camisas; vajilla de porcelana de todas clases; y, sobre todo, falta dinero para pagar las deudas y para construir la iglesia que es de suma y urgente necesidad, porque los enfermos juntos y en lugar reducido, despiden un hedor insoportable. ¡Vengan, pues limosnas por amor de Dios!

*
* *

AVISO IMPORTANTE

Reciben los donativos para el Sanatorio, don José Andrés Gregori, C, Vallier, 18. Gandía. D. Máximo Gastaldi, Caja de Ahorros, Mar, Valencia. D. José Larrañaga, Zurbarán, 1, Madrid. M. I. Sr. D. Manuel Galbis, canónigo, Alicante.

Imp. de San Fracisco de Borja. calle del Beato Andrés Hibernón, 2—GANDIA.

BB -659
Fons Sacra de Jucar

"FONTILLES"

SAGRADO CORAZÓN DE JESÚS
SOBRE EL PEDESTAL EN LA PLAZA DE LA CAPILLA

NTRA SRA DE FONTILLES
EN LA CAPILLA DEL ALTAR MAYOR

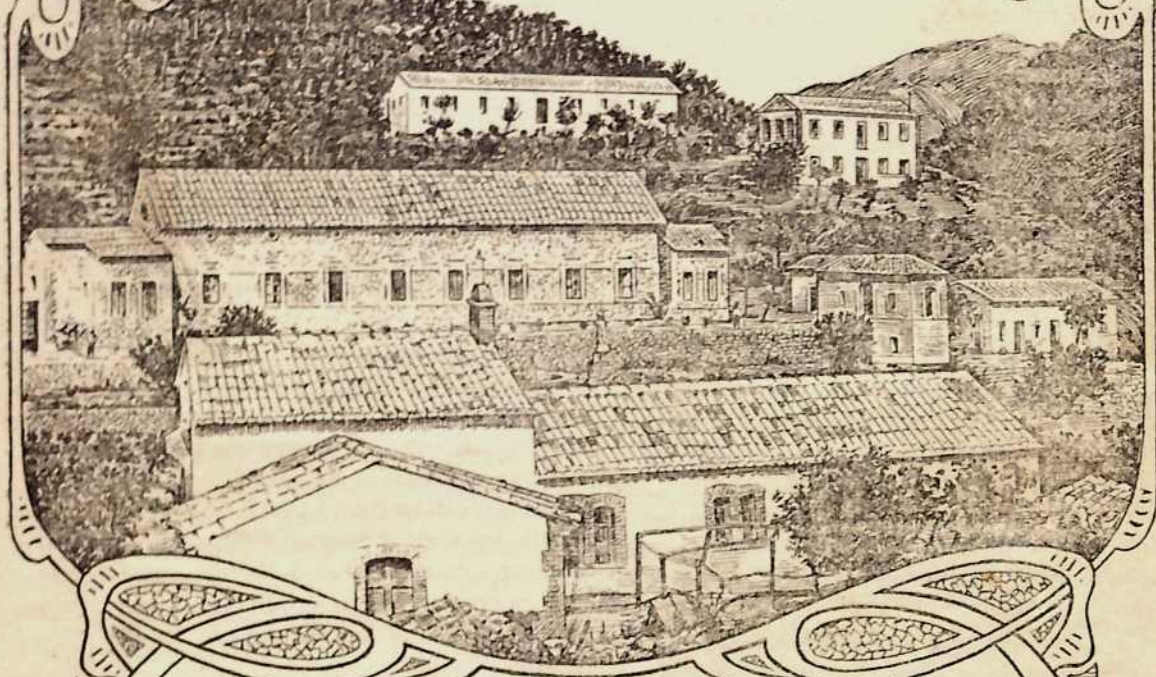

REVISTA MENSUAL
ORGANO DE LA
COLONIA-SANATORIO REGIONAL
(DE)
San Francisco de Borja
PARA LEPROSOS

REDACCIÓN Y ADMINISTRACIÓN
IMP. DE S. FRANCISCO DE BORJA
B. ANDRES HIBERNÓN 2 GANDIA

PRECIO DE LA SUSCRIPCIÓN
UN AÑO. 1'50 PTAS.

GANDIA 8 DE ABRIL DE 1912

92

La suerte del leproso

en nuestros días

Las medidas de rigor empleadas contra el leproso, desde Moisés hasta nosotros, fueron inspirados en el concepto erróneo que se tenía de la lepra, como enfermedad excesivamente contagiosa.

Mas, la suerte de los desgraciados lazarinos es mucho más cruel en nuestros días que en tiembos pasados. Al desaparecer las numerosas leproserías, que la piedad cristiana levantó en toda Europa, en la Edad Media, en donde eran aquéllos tratados con solicitud y cariño por los religiosos consagrados á su servicio, quedan completamente abandonados por una sociedad que les odia y les persigue.

En los paises á donde no ha llegado la ciencia y la caridad cristiana, desde el momento que un individuo presenta señales de lepra, es arrojado de las poblaciones y cazado como un animal dañino, hasta la soledad del bosque ó de las marismas. En estas malditas regiones, como ha observado la misionera Miss Marssen en su viaje á través de la Siberia Oriental, donde el frio de invierno llega á 45.º bajo cero y los calores del verano llenan el aire de miasmas y mosquitos, perece miserablemente el desterrado enfermo.

En paises cultos, no es más lisonjera la suerte del leproso. Hemos presenciado escenas muy dolorosas en regiones leprosas de nuestra península, particularmente en el antiguo reino de Valencia.

Un joven, jornalero, al presentar los primeros síntomas de la lepra, fué expulsado de su domicilio; vivió 15 años entre las ruinas de una torre y en un hueco que servía de madriguera de reptiles y de roedores, muy frecuente en dichos sitios. Para cubrir su desnudez aprovechaba los andrajos que desechaban sus convecinos; dormía sobre un jergón de paja, y solo contaba, para su manutención, con las escasas limosnas de algunos transeuntes, y tres reales diarios que le asignó el Municipio en los últimos periodos del mal. Al morir, este desgraciado fué enterrado en la playa, por temor de que sus restos contaminaran el cementerio.

En una familia compuesta de cinco individuos, tres de ellos, padre, madre y el hijo mayor adquirieron sucesivamente la lepra, y los dos que quedaron sanos, se trasladaron á la Argelia francesa. Los primeros han fallecido leprosos, en épocas diversas y en el mayor desamparo, fuera de la población.

Un matrimonio sin hijos y con bienes de fortuna, quedó completamente aislado en su domicilio, al aparecer leproso el marido; su esposa que le sirvió y no le abandonó jamás, abquirió también la lepra, y después de morir su cónyuje, quedó sola, y ha fallecido abandanada de todos.

En una choza estrecha, húmeda y mal ventilada, se reunieron cinco leprosos. Uno de éstos perdió los dedos de las manos y medio pié; arrastrábase sobre el duro suelo, y sus compañeros de desgracia le colocaban los alimentos y bebidas en la boca; dos de éstos estaban casi ciegos, y los otros dos pedían limosna al borde de los caminos. Como éstos podríamos citar muchos casos.

La ciencia y la caridad unidas procuran mejorar la suerte del leproso, creando Sanatorios que, al servir de medios de defensa social, pueda conseguirse en ellos la curación de la funesta plaga y la rehabilitación de estos enfermos. Mas, en cuantas partes se ha intentado la instalación de estos benéficos establecimíentos, se ha tropezado con la oposición de los pueblos cercanos, por el temor de que pudieran convertirse en focos do contagio leproso.

Este proceder contrasta, sobremanera, con el de los tiempos medios en que las leproserías estaban emplazadas en las mismas ciudades, y nadie protestaba contra ellas. Antes por el contrario, los vecinos acudían á estos sitios de caridad, para curar y servir á los leprosos, en quienes creían ver algo de divino, la *res sacra míser* elevada al sobrenatural de las creencias cristianas.

Tan diferente conducta prueba, de una manera evidente, que el espíritu de caridad de nuestros antepasados se ha entibiado mucho en estos tiempos de progreso material y en que tanto se blasona de altruismo y de fraternidad.

Sin embargo, debemos confiar en que se podrían vencer las dificultades mencionadas, si se procura seguir la campaña iniciada en Fontilles, y se hace comprender á las gentes timoratas, que la enfermedad de la lepra es menos contagiosa que otras reputadas como tales y el leproso merece ser atendido como otros enfermos más peligrosos para los que les rodean.

R. González Castellano.

Jávea, Febrero, 1.912.

"De Broma y de Veras,,

—=—

Así se llama la colección de lecturas, ora serias ora alegres, pero siempre interesantísimas y amenas que se publica mensualmente en Bilbao, bajo la discreta y acertada dirección del P. Remigio Vilariño, de la Compañía de Jesús, el cual ha tenido más que la bondad, aunque tiene mucha para con nuestra obra, la inspiración del cielo de dedicar casi todo el opúsculo número 15 de dicha publicación, al Sanatorio de Fontilles, con un discretísimo é interesante preámbulo que publicamos á continuación, cuya lectura nos ha producido grata sorpresa y honda gratitud.

Nuestro primer impulso fué escribirle enseguida para darle las más expresivas gracias por tan grande como inmerecido favor; pero recordando cosas y más cosas del P. Vilariño relacionadas con el Sanatorio y los pobres leprosos, hemos creido mucho más propio felicitarle de lo íntimo de nuestro corazón por el eficaz refuerzo que acaba de llevar á la obra del Sanarorio, tanto ó más suya que nuestra, porque ya no es posible contar ni calcular los bienes y beneficios que de él tiene recibidos, beneficios que son tanto más de admirar y agradecer cuanto mayores y más delicadas son las empresas y trabajos que pesan sobre dicho Padre y más lejos de su residencia habitan los pobres leprosos, objeto de su especial amor y predilección.

Si los hechos no hubieran puesto ya de manifiesto este señalado amor, cualquiera lo descubriría al punto en el siguiente preámbulo del antes citado opúsculo.

FONTILLES

—=—

En el arroyo de papeles escritos que, diariamente desemboca en nuestra redacción, viene de mes á mes un papelito de cuatro hojas, con una faja de color canela y mi nombre estampado en ella. Lo digo porque realmente me agrada ver en ese papel mi nombre más que en ninguna otra de las hojas que vienen á esta casa. La hoja se llama FONTILLES. Y alguna culpa tengo de que así se llame, porque al principio se llamaba LA LEPRA. Título que á mi no me disgustaba, pero, con suma extrañeza mía, vi que muchas personas ni leían ni querían ver lo que en esas cuatro hojitas iba escrito, solo porque les sonaba muy mal el título. Y yo le dije á su Director el P. Carlos Ferrís: es preciso que no por mí, sino por la gente, su revista venga con un nombre poético, con cara de rosa, y si fuese posible oliendo á azahar y agua colonia. Porque de veras le digo, que fuera del título las escrituras son preciosas, comovedoras, edificantes, alegres, en medio de su singular tristeza. Y me dá lástima que por lo feo del título no saboreen muchos lo simpático del escrito.

Hoy LA LEPRA se llama FONTILLES, Fuentecillas, nombre gracioso, nombre de bondad; nombre también de escasez, nombre que á quien haya estado allí no se le olvida de seguro jamás. No creo que desde que allí estuve haya pensado más en ningún sitio que en aquel retiro. Allí me parece que tengo unos buenos amigos, amigos del alma, amigos en quienes por lo mismo que están tan olvidados, pienso muchísimas veces, amigos á quienes envío este recuerdo y á quienes consagro este número DE BROMA Y DE VERAS, porque sé que á los lectores de nuestra publicación no les ha de disgustar, sino al contrario interesar, y á ellos, á ellos les llevará una brisa más suave todavía que la que de la Marina se les entra en el vallecito por el boquerón abierto al Oriente en los calurosos veranos de Alicante.

Si hubierais visto aquellos moradores ¡no los olvidaríais jamás!

Si ya que no los veis al menos leyéseis esa revistilla. ¡Cuesta poco! una peseta y media al año. Y tampoco cuesta mucho leerla, porque no tiene más que cuatro hojas. Al frente viene un grabado, muy devoto, aunque... ya los habrá más elegantes. Luego sigue un artículo de fondo que contiene mucha substancia. Luego viene de ordinario la Crónica de lo que en el més anterior se ha hecho en Fontilles. Y qué conmovedora suele ser. Tal vez ningún pueblo pueda presentar otra igual, que la de aquella colonia. Allí viven aquellos leprosos una vida si prosaica por su enfermedad, hermosa por el curso de sus ocupaciones. ¡Qué narraciones tan lindas, qué delicadeza en medio de su sencillez atesoran estas crónicas! Al leerlas recorre en alas del recuerdo la fantasía el abrigadero de Fontilles y se recrean, respirando en aquellas alturas el aire tibio impregnado de azahar y aromas silvestres, y escuchando el canto de los pájaros, únicos músicos que van á cantar en aquella soledad. Sigue luego algunas veces una que otra dulce narración ó articulo sobre leproserías, y viene al fin la crónica de la Caridad, balance curioso de lo que se pide y de lo que se dá en Fontilles. Y qué hermosa es esta crónica, por la cual van

desfilando compañías de pobres, capitaneados de vez en cuando por algún rico ó rica que da una vez 100 ó 200 pesetas, y por los nobles patronos que por plazos suelen ir pagando unos 100, otros 200 ó 400 ó más pesetas.

Ora es un comerciante que envía un paquete de medias y calcetines, ó un farmacéutico que regala botes de pomadas y otros medicamentos, ó una familia de algún pueblo vecino que trae un saco de patatas ó varios capazos de cebollas. El canónigo que regala turrón para la fiesta de noche buena y alpargatas para todos los enfermos, el óptico que regala anteojos negros para los delicados de la vista, que suelen abundar, los empleados del Tribunal de cuentas que frecuentemente envían sus propinas á escote de media peseta cada uno, las señoritas que envían objetos preciosos para la tómbola, las monjitas de Benirredrá, y de Alcoy que les bordan palios, banderas, paños, y les envian de vez en cuando otros regalos. Y así sucesivamente muchos bienhechores que envían regalos de todas clases, porque en aquel retiro todo hace falta y todo viene bien.

Y luego al fin viene la lista de lo que aún se necesita en Fontilles. Y se necesita tanto, que de ordinario no se atreven á poner lista de todo. Porque necesitan, según el número de Diciembre, sillas, platos, mesas, jofainas, tohallas, servilletas, vasos, jarros, cucharas, tenedores, cuchillos, camas de hierro, cofres y mundos para ropa, y todo cuanto ocurra y venga á mano, porque «aquí dice, todo, todo tiene aplicación, y lo pueden enviar á casa de D. José Andrés Gregori, calle de Vallier, 28, Gandía».

Y sobre todo suelen pedir ropa, pañuelos, trapos, cuanto más mejor, aunque sea un carro, tabaco, y más que nada dinero, y en fin una *Iglesia*. Solo una, con una se contentan, con una grande, oreada, espaciosa, limpia, donde puedan reunirse los leprosos de modo que aunque huelan las medicinas y los trapos, y las heridas, estén desahogados, contentos, á gusto, aunque estén mucho tiempo. Porque la capilla que ahora tienen es estrecha para cualquier sitio, pero para los leprosos estrechísima. Si alguna persona tuviese en su casa una pianola que no la quisiese tocar, yo se que en Fontilles se la tendrían de muy buena gana, y alguna monjita de las Franciscanas terciarias, que allí asisten á los enfermos, la manejaría muy rebien, y ¡qué alegria daría en aquellas soledades á aqnellos queridos enfermos que tanta necesidad tienen de alegría! No creo que haya enfermedad más propensa si no hay distracción, á la tristeza que la lepra. Es una cosa singularísima. Y estoy seguro que cualquiera que lo viese y entendiese tomaría cualquier trabajo por consolar á aquellos enfermos y enfermas. En pocas partes se podrá practicar mejor la obra de misericordia que consiste en consolar al triste.

Pero basta ya para introducción de este número DE BROMA Y DE VERAS, que he querido ya que en él se trata del P. Damián, el amigo de los leprosos, dedicarlo á los amigos de Fontilles, á cuyas nanos de seguro llegará como un ramo de azahar lleno de aroma de amistad antigua.

Ya nos conocemos los de esta casa y los de aquella.

R., S. J.

EL MES DE MARZO EN FONTILLES

El mes de marzo no es el de mayo, ni mucho menos, porque es más triste y no tiene los encantos que este tiene. Pero nadie duda que se parecen como la rosa y la violeta, que exhalan igual ó parecido perfume, y tienen relaciones necesarias como las que existen entre la semilla preciosa y los ricos, abundantes y codiciados frutos. Porque el glorioso Patriarca, cuya fiesta se celebra el 19 de marzo, es la perfumada violeta que con su fragancia y virtud embalsama el mismo cielo, muy parecida á la que exhala la Sma. Virgen llamada rosa por antonamasia, pues no existe otra que se le pueda comparar en fragancia y hermosura. Del mismo modo el misterio de la Encarnación del Hijo de Dios, cuya fiesta se celebra el 25 de marzo, es la fuente y la semilla de donde proceden y se enjendran, no sólo los más ricos y preciados frutos de virtud que admiramos en los santos, sino en la Madre de todos los santos.

Siendo así, no hay para qué decir que el mes de Marzo ha sido feliz y dichoso para los moradores de Fontilles, y acompañado de gracias y bendiciones celestiales. En efecto; el primer viernes de mes comenzamos ya nuestras fiestas de piedad cada día más fervorosa y marcada, —porque el contínuo ejercicio nos familiariza con Dios,—cantando por la tarde, un gran trisagio á la Santísima Trinidad con verdadero entusiasmo y fervor delante de S. D. M. que estaba expuesto. Daba gusto y era un verdade-

ro encanto oir aquel coro de pobres enfermos sin voz, pero que se esforzaban por sacarla de las entrañas para alabar y obsequiar á su Padre, á su Rey y á su Señor á quien invocaban al fin, ó sea después de la bendición y reserva, con aquel hermoso canto: «Corazón santo, tú reinarás, tú nuestro encanto siempre serás.» Y no cabe duda que es el único encanto que tienen estos pobrecitos en la tierra, porque es la única esperanza de dicha y felicidad que les aguarda en el cielo. Ni se puede dudar que ellos son á su vez, el encanto del divino Corazón porque ¿dónde encontrar adoradores más rendidos que los pobres leprosos, ni que más se le parezcan, sobre todo, en las llagas, en las penas y los trabajos que padeció por nuestro amor, de un modo especial aquellos que llevan las llagas con resignación y sufren sus trabajos y dolores con paciencia? ¡Ah! bien se ve, que los leprosos que llevan con paciencia y alegría su enfermedad, son el encanto del Corazón de Jesús; por las gracias y bendiciones que envía á Fontilles, se conoce que no aparta los ojos de ellos.

El domingo 17 terminamos los Siete Domingos de San José con grandísima solemnidad. Por la mañana, misa de Comunión, acción de gracias y gozos al Glorioso Patriarca, sin faltar el Padre Nuestro consabido por los bienhechores, y las coplas pidiendo una iglesia grande. También hemos celebrado un Tríduo-rogativa al Santo Patriarca en los tres domingos anteriores á su festividad, y una solemne Novena. Todo por el mismo fin, esto es, para alcanzar del Santo, la iglesia y por nuestros bienhechores, en acción de gracias á los continuos beneficios que de ellos recibimos. Pero la gorda la hicimos el día de San José: ya la víspera por la tarde, se veía á la gente en movimiento, preparando las cosas para que la fiesta resultara bien lucida, y en la plazuela que hay delante del pabellón de las mujeres se improvisó un altar magníficamente adornado, donde se colocó una pequeña estátua del Santo. No fueron pocas las enfermas que vimos delante del improvisado altar ofreciendo sus oraciones y plegarias. Al día siguiente por la mañana, se hizo la fiesta; primero celebrando una misa de Comunión con letrillas, acción de gracias también cantada con fervor y entusiasmo por todos los enfermos que formaban un coro admirable y conmovedor, y antes de terminar rezamos los Padre Nuesros acostumbrados. Por la tarde después del Santo Rosario, se cantaron los Dolores y Gozos de San José con gran gusto y fervor, y á continuación nos hizo el Padre una elocuente plática ponderando la protección que dispensa el Santo Patriarca al Sanatorio, y asegurándonos que nos la seguiría dispensando, si imitamos sus virtudes, terminando el acto con el canto de los Gozos al Santo.

Inmediatamente las enfermas organizaron una devota procesión, llevando en andas la imagen del Santo. Y cuando la comitiva llegó á la estátua del Sagrado Corazón, que hay en el paseo de su nombre, se detuvo é hizo estación cantando en ella el Oficio parvo de San José. Terminado este devotísimo ejercicio siguió la procesión hasta llegar á la plazuela, donde estaba arreglado el altar, y allí después de varios cantos, vivas y aclamaciones terminó tan devota como fervorosa y entusiasta fiesta.

Para terminar y por vía de comentario, diremos, que bien puede estar contento el bendito San José, de los pobres leprosos de Fontilles, porque la verdad es que no saben ya cómo obsequiarle, ni qué hacer para tenerle propicio y contento, y, sobre todo, para que les dé Iglesia conque poderle obsequiar mejor; pues en poco tiempo le han hecho dos veces los Siete Domingos, un Tríduo, una Novena, otra vez los Siete Domingos que van á comenzar por la intención de los bienhechores, y la gran fiesta que acabamos de describir. Y los enfermos de Fontilles tampoco se pueden quejar del Santo, pues aparte de las gracias espirituales y materiales que les concede, oigan nuestros lectores qué caso más lindo y gracioso acaba de tener lugar: «Reitera nuevamente á V. E. la súplica de que no se publique mi nombre; pero sí debo manifestarle que el citado donativo (5.000 pesetas) lo envía á aquellos enfermos tan simpáticos el gloriosísimo Patriarca San José; pues estando haciendo la devoción de los Siete Domingos me inspiró hacer esta obra buena.»

(Fragmento de una carta dirigida al Excelentísimo Sr. Arzobispo de Valencia, Presidente del Patronazgo de la Leprosería y Bienhechor Insigne del Sanatorio.)

También el día de la Encarnación hicimos en obsequio de la Santísima Virgen una fiesta solemnísima por el estilo de la de San José, con misa de Comunión, ejercicio vespertino con plática, sobre el Misterio del día, y una preciosísima Ave María en latín que se cantó con sumo gusto y afinación, terminando el acto con los Gozos á nuestra excelsa Patrona la Virgen de Fontilles, Madre Nuestra muy adorada.

También este día hubo su procesión y un al-

tar á la Santísima Virgen, allá en la plazuela consabida, arreglado con primor, con sus cantos, entusiasmos y vivas correspondientes; pero nosotros no sabríamos describir el cuadro aunque quisiéramos, y dejamos la palabra á la hermana Encarnación, que debe ser la protagonista:

«Fué una Hermana, á buscar y traer adelfas, cojer flores y otras cosas, para adornar á la Virgen de Lourdes, que está en la plazuela; y ayudadas de una buena persona, que quería tomar parte en este obsequio á la Santísima Virgen, le formamos un bonito arco, y al rededor de la Santísima Virgen, tantas macetas y plantas, ya naturales, ya de ramas de flor natural que formamos, que quedó hecho un hermosísimo jardín en medio del cual, sobresalía la estatua ó Imagen de la Santísima Virgen, que daba el mayor gusto contemplarla, la emoción del corazón salía á los labios diciendo con entusiasmo y regocijo. ¡Viva la Virgen! ¡Viva la Encarnación del Verbo!

Así terminó la fiesta. Y seguro que nunca habia estado la Santísima Virgeu tan bonita y adornada como ese dia. Parecía sonreir de contento. ¿Sería que se complacería, en que estas sus pobres, pero muy amantes hijas estuviesen tan solícitas, en ponerla tan bonita y graciosa? No lo sé; pero lo que sí puedo asegurar es, que en Fontilles, en tratarse del Sagrado Corazón de Jesús, de la Santísima Virgen y San José... nuestros amantísimos Padres y Señores, nos volvemos locos, y perderíamos mil vidas por sus Majestades, etc. etc. Porque ¿qué otro consuelo queda en medio de tanta desgracia?»

¿Verdad que ya no se puede pedir más?

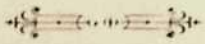

Nuestros difuntos

Ha muerto el más grande de nuestros amigos y uno de nuestros mayores bienhechores. Se llamaba Manuel Saavedra Frigola y una larga lista de otros apellidos, todos ilustres, que jamás exhibia, porque creía en su profunda humildad que era indigno de llevarlos, habiéndose resistido por ese mismo motivo, siempre que fué invitado, y lo fué repetidas veces, á entrar en la Real Maestranza de Valencla; pero á nuestro modo de entender, nadie mejor que él los llevó con más justicia y honor, ni representó con más dignidad la merecida gloria de sus ilustres antepasados. Nosotros que le conocimos y tratamos largos años, y que estuvimos en los secretos más íntimos de su corazón, no encontramos palabras con que encarecer sus virtudes, y creemos que con él ha bajado al sepulcro toda una raza de nobles, porque, aunque éstos abunden mucho en el mundo, del temple de aquél, ya no se crían, ó al menos nosotros no los conocemos, habiendo tratado muchísimos. El fuerte de Saavedra era la caridad con los pobres. Con un solo ejemplo que citemos quedará hecha su apología: visitaba á los pobres de las Conferencias de S. Vicente de Paul, de la que habia sido fundador en Valencia. y extendía su caridad á todo y á todos los miembros de la familia del pobre que le tocaba visitar. Si el patrocinado enfermaba, como suele ocurrir en algún caso, Saavedra le asistía; y si llegaba el caso de aministrarle los sacramentos, Saavedra le preparaba..... con escrupuloso cuidado; le leia las oraciones más á proposito y no se separaba de la cabecera del enfermo, hasta recoger su último suspiro, y en más de una ocasión, amortajaba el cadáver, y lo acompañaba al cementerio. Y ¿cómo no si hubo vez que cogió un paralítico y lo llevó sobre sus hombros á la Iglesia para que el pobrecito tuviera el consuelo de oir misa? Lo demás no hay para qué decirlo porque ya queda dicho que su caridad se extendia á todo cuanto rodeaba al pobre, y el que asi daba y prodigaba su persona ya se puede comprender lo que haría con su dinero. Por eso disponia de una brillante fortuna y se puede decir que era pobre, porque daba todo cuanto tenía. Fontilles ha perdido un bienhechor insigne, y nosotros el amigo más entrañable, habiendo sentido su muerte como la de un hermano queridísimo. Identificados con la pena y el dolor que embarga á su atribulada familia, aunque creemos que está ya en el cielo, todavia, por si acaso, pedimos para él oraciones y sufragios. R. I. P.

NOTICIAS

En nuestro último número se dijo que doña Pascuala Lassala de Madrid había dado una limosna para el Sanatorio, y debió decirse de Merle en vez de Madrid; pues la bienhechora es

la distinguida esposa de nuestro querido amigo D. Francisco Merle.

También se dijo, por mala inteligencia, que D.ª Rita Carbonell había entregado una limosna; pues lo que dicha Sra. hizo, fué pagar por cuenta del Sanatorio una factura con dinero procedente de una limosna del insigne bienhechor D. Francisco Pastor, de Alcoy.

*
* *

El día dos de Marzo se celebró en la Capilla de Fontilles la Misa de Comunión y el Rosario, en sufragio del alma de D.ª Joaquina Santander [q. e. g. e.] madre de la bienhechora insigne del Sanatorio, D.ª Mercedes Delgado Santander, de Talavera de la Reina.

*
* *

Según nuestras noticias parece que á petición de la Diputación de Alicante, el Gobierno está dispuesto á subvencionar esta provincia para que puedan ingresar en Fontilles los muchos leprosos de la misma que viven en el mayor abandono y lo están solicitando, sin que la Junta del Sanatorio los pueda admitir por ser escasos los recursos con que cuenta para hacerlo.

Mucho deseamos que se lleve á cabo tan justo como laudable proposito, porque aunque por ese medio no se subvencione al Sanatorio, al menos indirectamente no sería poco el favor que recibiría, pues no tendría que atender á tantos enfermos,

*
* *

Para celebrar con mayor esplendor y solemnidad las fiestas de Semaua Santa en la Capilla de Fontilles, se han ofrecido á marchar allá varias personas piadosas. Mucho es de alabar esta singular devoción, y no duden los fervorosos devotos, que será una gran paga el consuelo espiritual que sentirán asistiéndo á las más tiernas fiestas que quizá se celebren en todo el mundo, en dias de santa solemnidad. Esto sin exagerar.

*
* *

Son muchas las familias que desean aprovechar los dias de Pascua para visitar á los pobres leprosos en Fontilles, y nosotros lo celebramos grandemente porque estamos seguros de que cada uno que los vaya á visitar será un nuevo amigo del Sanatorio; tanta compasión y devoción al propio tiempo inspiran los pobres alli reunidos.

Crónica de la Caridad

Desde lo publicación del número anterior se han recibido en esta Administración las cantidades siguientes:

	Pts.
De la Bienhechora revista *España Vieja*, limosna para la Iglesia de Fontilles.	5
De una persona bienhechora que oculta su nombre	12
Del Bienhechor D. Esteban Cairo, de Gandía, por el décimo séptimo plazo.	15
De un bienhechor, devoto gandiense que oculta su nombre, limosna para la Iglesia de Fontilles.	25
De D.ª Luisa Lloret, de Gandía, Patrona, por el séptimo plazo.	100
De los albaceas de la Testamentaría de D. José Bulfy y Bengoa, Bienhechor Insigne, de Bilbao, para la iglesia de Fontilles	2.500
Del Bienhechor D. Juan Juseu, de Barbastro	40
Del Bienhechor D. Félix Ivancos, de Coria	15
Del Bienhechor don Andrés Miñana, Pbro. de Puebla Larga.	25
De la Bienhechora D.ª Pilar Sanchis, de Puebla Larga.	25
Del bienhechor D. José Merle, de Denia.	10
Del Patrono D. José M.ª Company, de Gandía, por el 4.º plazo.	100
De un bienhechor desconocido, de Gandía, para la iglesia de Fontilles . . .	5
De un Bienhechor que oculta su nombre, de Tarragona.	50
De los Bienhechores señores empleados del Tribnnal de Cuentas. . .	15
Del Bienhechor D. Jaime Armengol. .	50
De un matrimonio bienhechor, de Madrid	1.000
Del Patrono D. Ignacio Martínez, de Gandía, por los plazos 9.º y 10 . . .	200
Del Bienhechor D. José Sifré, de Alcira	25
De una bienhechora para pan de San Antonio.	10

* *
*

Nuestro distinguido amigo el piadoso fabricante de Alcoy. D. Santiago Miró no se cansa

de ayudarnos con sus limosnas. Estos dias nos ha regalado media pieza de paño para los pobres enfermos. Dios le pague la caridad.

*
* *

Como verán nuestros lectores en la lista de donativos, también ha llegado á los pobrecitos de Fontilles el amor y caridad del incomparable defensor de la buena causa y gran amigo del culto de Dios, D. José Bulfy y Bengoa (q. e. g. e.) porque sus piadosos albaceas testamentarios han tenido á bien apiadarse de nuestra angustiosa situación y nos han querido ayudar á la fábrica de la Iglesia, donde con tanto fervor han de adorar los pobres leprosos al Dios de amor, y donde perpetuamente rogarán por todos sus bienhechores asi vivos como difuntos. Dios pague la caridad á los piadosos testamentarios. Y Fontilles aprovecha esta ocasión para pedir á sus lectores una oración por el alma de D. José Bulfy, que supo disponer de sus bienes cuantiosisimos de una manera tan sabia y discreta. R. I. P.

*
* *

Nuestros buenos y generosos amigos, los Sucesores de Juan Monzó hermanos de Albaida, como siempre que tenemos necesidad, nos han remitido estos dias una buena cantidad de cera para la Capilla del Sanatorio. El Señor que les bendiga y les pague la caridad.

*
* *

La distinguida Sra. D.ª Elvira de Igual nos ha remitido docientas pesetas para los pobres enfermos, con el encargo de que la ayuden á dar gracias al Señor por el beneficio de la salud que acaba de concederle. La enhorabuena, y Dios se lo pague. Exclusivamemte para atender al cuidado y regalo de los enfermos y no para obras nos ha remitido la piadosa y caritativa D.ª Joaquina Rovira mil pesetas en sufragio del alma de su difunto esposo, D. Fernando Asensi, bienhechor insigne que fué del Sanatorio y amigo nuestro inolvidable. Dios bendiga y pague tanta caridad á D.ª Joaquina y le conceda largos años de vida para que pueda continuar el bien que está haciendo á tantos pobres por amor de Dios Nuestro señor y por la buena memoria de su difunto esposo. [Q. E. G. E.]

*
* *

Copiado al pie de la letra: A la mayor gloria de Dios, y en honor al excelso Patriarca S. José remito al celoso propagandista del Sanatorio de Fontilles cuatro cajas con doscientos cigarros puros para los pobrecitos leprosos, y docientas pesetas para la fábrica de la Iglesia. Un Quidam. Dios qne le pague la caridad al Quidam, dándole entrada en el cielo; y nosotros que le veamos y conozcamos allá de cerca, no como el rico Epulón veia á Lázaro.

*
* *

Otro Quidam. Ahi va un cajoncito con diez y ocho libras de chocolate para los pobrecitos leprosos en el día de S. José, dos ruedas de paquetitos de cigarrillos de quince centimos y un trozo de tela para acabar de llenar el cajón. Solo deseo que nos encomienden á Dios á mí y á los mios. El Señor que bendiga y pague también la caridad de este otro Quidam, y haga que se multiplique la familia hasta ver si logramos formar gremio.

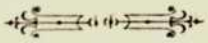

Lo que falta en Fontilles

Por no cansar á nuestros lectores, y para qne el anuncio no resulte contraproducente, no haremos una larga lista de necesidades; pero diremos en resumen, que en Fontilles falta de todo, y de una manera especial, faltan sábanas y tela para colchones, pantalones, tohallas y camisas; vajilla de porcelana de todas clases; y, sobre todo, falta dinero para pagar las deudas y para construir la iglesia que es de suma y urgente necesidad, porque los enfermos juntos y en lugar reducido, despiden un hedor insoportable. ¡Vengan, pues limosnas por amor de Dios!

AVISO IMPORTANTE

Reciben los donativos para el Sanatorio, don José Andrés Gregori, C. Vallier, 18. Gandía. D. Máximo Gastaldi, Caja de Ahorros, Mar, Valencia. D. José Larrañaga, Zurbarán, 1, Madrid. M. I. Sr. D. Manuel Galbis, canónigo, Alicante.

Imp. de San Fracisco de Borja. calle del Beato Andrés Hibernón, 2—GANDIA.

BB-659
Fons Serra de Juan

"FONTILLES"

SAGRADO CORAZÓN DE JESÚS
SOBRE EL PEDESTAL EN LA PLAZA DE LA CAPILLA

NTRA SRA DE FONTILLES
EN LA CAPILLA DEL ALTAR MAYOR

REVISTA MENSUAL
ORGANO DE LA
COLONIA-SANATORIO REGIONAL
DE
San Francisco de Borja
PARA LEPROSOS

REDACCIÓN Y ADMINISTRACIÓN
IMP. DE S. FRANCISCO DE BORJA
B. ANDRES HIBERNÓN 2 GANDIA

PRECIO DE LA SUSCRIPCIÓN
UN AÑO. 1'50 PTAS.

GANDIA 8 DE MAYO DE 1912

Nº 93

Excelente regalo

Muchas cosas faltan en Fontilles, como puede verse en la sección correspondiente. Y es un verdadero milagro de Dios, que todas se vayan remediando poco á poco, con tan singular Providencia, que los que andamos en la cosa, cada día estamos más admirados y edificados de ella, hasta el punto que pocas pruebas más claras y concluyentes hallamos en parte alguna del amor paternal que tiene Dios de sus criaturas, que las que nos suministran de una manera fija y constante los anales de nuestro Sanatorio; ¡tan grande y diligente es el cuidado con que el Señor acude al remedio de todas nuestras necesidades! confesamos ingenuamente que la divina Providencia nos tiene en esta parte, edificados y confundidos, porque no sabemos cómo corresponder á un amor tan grande y paternal.

Pero nadie ignora que hay necesidades y necesidades, porque mientras unas son de tal índole que no se puede prescindir de ellas, hay otras que son de segundo y hasta de tercer orden, las cuales por mucho que uno las quiera ver satisfechas, aunque no logremos conseguirlo, no apremian con tanta urgencia.

Así por ejemplo: el comer, el vestir, los trapos, las vendas y medicinas con que hay que curar las llagas de los enfermos son artículos de suma y primera necesidad, y, gracias á Dios, sea como fuere, no nos han faltado nunca, ni creo que llegue á faltar jamás. Porque el mismo Señor que cuida de los pajaritos, cuidará igual y mejor de los que ha criado, y tiene escogidos para gozar de su divina compañía por toda una eternidad. Por más, que es voluntad suya, que sean los ricos quienes presten este servicio con sus limosnas, comprando de paso, para sí mismos el cielo que les tiene prometido, mediante el ejercicio de la caridad.

Hay otras necesidades más graves todavía que éstas que acabamos de nombrar, y mucho más difíciles de remediar, cuales son, las de asistir, acompañar y curar á los enfermos. Porque hay que tener presente, que no se trata solamente de vencer la repugnancia que inspira siempre la presencia de un enfermo y el espectáculo de sus llagas, si las tiene, sino la que inspira la vista de un leproso, siempre fea y repugnante; con las agravantes de llagas hediondas y temibles por el contagio, y, al propio tiempo, asquerosas.

Sin embargo también el Señor en esta parte, se ha dignado acordarse de nosotros, siendo verdaderamente pródigo; porque no sólo no nos ha faltado el personal, sino que nos hemos disputado el oficio; y no pocos hánse visto privados de la plaza que con vivas ansias tenían solicitada.

De otras necesidades incomparablemente más excelentes, porque son de un orden superior, cuales son las espirituales no nos hemos de ocupar por que de todos los Institutos Religiosos y del Clero secular han sido tantos los ofrecimientos, que sería menester para contarlos hacer un trabajo largo y pesado, repasando toda la correspondencia que guardamos en nuestro archivo. De modo, que ni con los brazos en cruz podemos dar bastantes gracias á Dios por tan singular providencia.

Pero también hay necesidades que siendo muy secundarias, y como decíamos hace poco, de segundo y hasta de tercer orden, de las que nadie se acuerda, excepción hecha de alguno que otro amigo que nos ha venido á visitar y hecho cargo de nuestra triste situación que también merecen remedio, como es por ejemplo atender al consuelo, recreo, solaz y esparcimiento de los pobrecitos enfermos, los cuales sobre estar enfermos, viven aisla-

dos de la sociedad y casi perpetuamente apartados de sus familias. Por consiguiente procurarles juegos, diversiones y fiestas con que distraerse, aunque no sea una necesidad perentoria lo es de grandísima caridad y también el Señor acude constantemente á su remedio.

En este sentido merecen nuestra gratitud de una manara extraordinaria los que atentos á nuestro estado y miserable condición, no se olvidan de nuestra tristeza y nos ayudan á sobrellevarla con cuantos medios encuentran á mano. Y sin ir más lejos, ahora mismo acabamos de recibir una magnífica máquina de proyecciones fijas, regalo de los Padres Jesuitas del Colegio Noviciado de San Francisco de Borja de Gandía, acompañada de una rica colección de cuadros preciosos de Historia Sagrada y Evangélicos, con que en adelante podremos entretener nuestros ratos de ocio con santa y grata recreación, ilustrando al propio tiempo nuestro espíritu y fortaleciendo nuestro apenado corazón.

¡Bendita máquina! ¡benditos cuadros! y ¡bendita una y mil veces la divina Providencia que hasta en esto nos asiste!

Et exspecto resurrectionem mortuorum...

Espero la resurrección de los muertos ¡Qué profundo sentido tienen estas palabras! ¡Qué horizontes tan risueños descubre este artículo de nuestra fe á los pobrecitos leprosos! ¿Queréis entenderlo? Pues mirad: El día 8 de Febrero pasaba de esta vida á la eterna, en Fontilles, *el enfermito* Vicente Sebastiá. Y notad de paso el diminutivo tan cariñoso con que lo llama la Hermana al dar en una carta cuenta de su muerte. El mismo notó que se acercaba la hora de su tránsito y llamó para preparar su viaje al buen P. Faura.

Las sombras de la noche hacían más imponentes las ceremonias con que la Iglesia reviste de augusta solemnidad los últimos momentos de sus hijos. Las idas y venidas de las Hermanas, la amarillenta luz que se filtraba por las rendijas de las ventanas en pabellones, iglesia y sacristía y el son de la campanilla del viático, acompañado del quejido del aire entre las hojas de los pinos, tenían en aquel lugar y á aquellas horas algo de esa fuerza superior, que paraliza los miembros é impresiona vivamente el corazón. Eso sucedía á fines de Enero, y los días que se prolongó la larga agonía de la lenta muerte, que consume á los leprosos, fueron para el enfermo una cadena de méritos, á la que fué añadiendo eslabón tras eslabón con actos de conformidad y con la mortificación continua, que experimentaba al no poderse dar á entender por lo afónico que quedó y al tener que permanecer inmoble en el que fué con toda propiedad para él *lecho del dolor*.

En una de las visitas, la Hermana, señalándole el cuadro del Sagrado Corazón y el de la Inmaculada, le dice que Jesús y María le invitan para el cielo, y él con una inclinación de cabeza acepta la invitación. Después llama á D. Claudio (que es un fervoroso cristiano, que voluntariamente y esperando el salario de Dios en la otra vida, se ha recogido á cuidar leprosos en Fontilles) y le pide que le ayude á rezar la estación al Santísimo Sacramento. ¡Con qué amor recibiría este último homenaje del enfermo el buen Jesús desde el Sagrario que cae frente por frente al aposento del pabellón de Santa Isabel en que murió nuesto leproso!

Y junto con esos amores á Jesús, iba el amor á su madre de la tierra á quien enviaba tiernísimas palabras de amante hijo y á quien deseaba ver antes de partir de este mundo. *Julia*, le decía á una hermana carnal que le asistía, *Julia, vullch vore á la mare*.

No lo consiguió el pobrecito, pero en cambio tuvo junto á su lecho á la caridad y á la religión que le prodigaron sus más tiernos cuidados. El Padre le recomienda el alma y se da, junto á la cabecera del enfermo, golpes de pecho para excitarle así á contrición, pues Vicente no veía ya. Recibe la última absolución, levanta el brazo derecho y con el dedo señala la patria celestial para donde parte y parece decir á los que acá quedamos: *Et exspecto resurrectionem mortuorum*. Mi alma se va al cielo, mi carcomido cuerpo resucitará un día glorioso.....

El entierro, sólo descrito, compónese: delante los enfermos, que se pueden valer aún de sus pies; los demás contemplan el paso del cortejo, meditan con la cabeza inclinada hacia la tierra, lloran y se preparan..... Detrás el Padre y el Hermano, el féretro, y luego el duelo: una hermana del difunto, las Religiosas y las enfermas, y todos rezando. ¿Verdad que esto es conmovedor? Yo, cierto, si Dios me da á elegir, prefiero un entierro así, á que me lleven en coche estufa con postillón y lacayos de calzón corto y librea, con coronas, con gran séquito de gentes, que hablen de vanidades para distraer los pensamientos de la muerte, y con larga hilera de carruajes, ninguno de los cuales podré tomar para el gran viaje de la eternidad.

La fe me dice que se trocarán un día los papeles: los muertos de Fontilles resucitarán y re-

sucitarán gloriosos: esotras vanidades y esas coronas, que se marchitan, me hacen temer el sonido de aquellas palabras: *Recepisti mercedem tuam*, recibiste ya tu galardón.

ANTONIO DE LEÓN, S. J.

Correspondencia

El P. Carlos Ferrís me enseñó hace unos días la siguiente carta que le envió el P. Remigio Vilariño y que copio á la letra del original escrito con gruesos caracteres:

Rvdo. Padre Vilariño.

Leyendo con mi madre la primera comunión del leprosito de Fontilles, me daban tanta pena sus padecimientos que le envío ese recuerdo para que se distraiga en las horas de recreo; que pida al niño Jesús que sea yo siempre bueno, pues voy á cumplir 9 años!

Su affmo. amiguito q. b. s. m.

José Bermejo.

Madrid 22 Marzo, 1.912.

Mi querido Joselín:

Aunque no te conozco personalmente, me dirijo á tí para agradecerte en nombre del leprosito de la primera Comunión y de sus compañeros el obsequio, que les has hecho. Se me figura que cuantas veces jueguen ellos con tu caja de construcciones, los ángeles del cielo te irán labrando á tí una hermosa construcción allá en los palacios de la gloria. ¡Y qué bonita será! ¡Cuántos adornos de gracias y de buenas obras tuyas colocarán allí! Y habrán tenido su principio en el acto de caridad, que tú has practicado con aquellos pobres niños!

Crece mucho, crece y sé muy bueno, y un día iremos á visitarte en tu palacio del cielo los leprositos y yo, que aunque no estoy con ellos, los quiero mucho.

Como por tu carta se ve que tienes una madre ejemplar, que lee y te hace leer cosas buenas, no dudo de que te habrá llevado ya á recibir la primera Comunión y que te acompañará muchas veces á la Sagrada Mesa. En esos momentos no te olvides de rogar al buen Jesús por los leprositos y por tu afmo. amigo y siervo en Cristo.

ANTONIO DE LEÓN, S. J.

Palacio del Santo Duque, Gandía, 1-5-12.

EL MES DE ABRIL EN FONTILLES

Ha sido bueno, bueno, bueno por muchos conceptos. Comenzaremos por lo principal que es siempre lo que se refiere al espíritu.

La noticia de que algunas personas devotas é inteligentes en la música y canto sagrado estaban dispuestas á visitarnos para ayudar á la celebración de las fiestas y Oficios de Semana Santa, la acogimos con grande alegría, y la llegada de dichas personas fué celebrada con entusiasmo. Y bien lo merecían; porque con su gran caridad son indecibles los consuelos que prodigaron á estos pobres desterrados, tanto enfermos como sanos. Parecerá exageración cuanto vamos á decir de nuestras fiestas durante los días de Semana Santa; y sin embargo, por mucho que digamos en su elogio, es cosa segura que nos quedaremos muy cortos.

Fueron dichos Oficios y fiestas de lo más solemne que se puede pensar y desear. El Monumento se arregló lo mejor que pudo, teniendo en cuenta las circunstancias de esta soledad y los elementos de que podemos disponer; fué un milagro de buena voluntad acompañado de buen gusto y de piadosa industria.

El Jueves Santo por la mañana, á las siete, hecho el ofrecimiento de obras y dichas las oraciones de costumbre, se dió solemnemente la Comunión á los enfermos con acompañamiento de armonium y letrillas propias, á la que siguió la acción de gracias y la estación cantada. A las ocho y media se celebró la Misa que fué solemnísima; en ella comulgaron las personas sanas, quedando el Señor colocado en el Monumento y acompañado por los enfermos, sus hijos predilectos, los cuales le velaron constantemente, relevándose unos á otros, y sin dejarle solo un instante. Por la tarde á las tres se cantó el Oficio con toda solemnidad. A las seis rezamos el Santo Rosario y se nos predicó á continuación un devotísimo y fervorosísimo sermón de la Cena, terminando el acto con el canto de un motete verdaderamente conmovedor.

El viernes por la mañana los Oficios con la misma solemnidad del día anterior y la adoración de la Cruz. Por la tarde á las cinco, Rosario, Vía-Crucis y sermón de la Pasión y soledad de la Santísima Virgen, terminando con el canto del ¡Perdón, oh Dios mío!, que penetró en lo más hondo de nuestro corazón, sintiendo de veras, muy de veras dolor y contrición de los pecados.

El sábado por la mañana á las siete, los Oficios y terminado el canto de la Angélica, los enfermos se retiraron á desayunarse, mientras se cantaron las profecías, y terminadas éstas, volvieron aquellos para asistir á la Misa que fué solemnísima y cantada por todos, como lo había sido la del día de Jueves Santo. Así terminamos las fiestas y Oficios de Semana Santa, descritas de una manera material y suscinta, porque penetrar en su espíritu nadie puede, sino los que estuvimos presentes. La piedad, la devoción y el entusiasmo, que inspiran esta clase de fiestas en Fontilles, ya por razón del lugar, como por el modo y el personal que en ellas toma parte, es oficio superior al hombre; porque uno se siente transportado á una región donde la materia pierde enteramente su acción para dar lugar á la vida del espíritu. Por eso nos hemos contentado con una fría reseña y dejamos para nuestros lectores la tarea de revestirla como gusten y los ángeles les inspiren, siempre seguros de que no lograrán nunca exagerar el sentimiento

profundo y la devoción que inspiran á cuantos la presencian ó tomen parte en ellas.

El día de Pascua nos dieron los enfermos una sorpresa muy grata. Nada menos que á las cuatro y media, ó sea á la hora en que las santas mujeres fueron al Sepulcro en busca de su adorado Maestro, oimos resonar por los aires de este valle poético, el alegre y simpático cantar de la Aurora acompañado de varios instrumentos de cuerda; y el eco armonioso de las voces é inrtrumentos, más alegre é interesante todavía, resonaba allá al pié de una soberbia montaña, repitiendo con admirable precisión lo que la comitiva, formada de muchos enfermos, iba cantando con santa alegría y entusiasmo, yendo de uno á otro pabellón hasta recorrerlos todos. Fueron aquellos unos momentos de júblilo verdaderamente inefable.

Más tarde se celebró la Misa de renovación con cantos propios que era gusto oirlos, Comunión general acompañada de armonium, letrillas y acción de gracias con la estación cantada. Por la tarde expuesto el Señor, rosario, trisagio, plática y bendición.

El segundo y tercero días de Pascuas todavía fueron más solemnes; pues con motivo de tener entre nosotros dos huéspedes distinguidos por el amor y devoción grande que tienen al Sanatorio y á los enfermos en él acogidos, celebramos en su obsequio y por todos los bienhechores así vivos como difuntos, una Misa de Comunión muy solemne acompañada de tiernísimos cantos y plática fervorosa. Y como si esto fuese poco, por la tarde de dichos días y después del ejercicio celebrado en la Capilla con exposición del Señor, trisagio, sermón y bendición con el Santísimo, organizamos una lucida procesión por los jardines, rezando y cantando el Rosario de la Santísima Virgen que era lo que hay que ver. Nuestros huéspedes que también formaban en la procesión, profundamente conmovidos envidiaban después nuestra suerte, porque les parecía según propia confesión, que en ninguna parte podían gozar tanto las almas amigas de Dios, como al lado de estos pobres leprosos y tomando parte en sus fiestas. ¡Loado sea Dios por todo!

Finalmente, no hemos de terminar esta crónica sin dar cuenta á nuestros lectores de otra fiesta muy hermosa, que celebraron los enfermos el mismo día de Pascua. En el Pabellón de Santa Isabel, construido en memoria de la Muy I. Sra. D.ª Isabel Palavicino, de Trénor (que en paz descanse) sobre la cumbre de una meseta, han querido algunos enfermos plantar para hermosearlo, unos bonitos jardines que son la admiración y el encanto de cuantos los ven; y el día de Pascua se inauguraron los jardines con una fiesta bien singular. La puerta del Pabellón estaba adornada con artísticos arcos revestidos de follaje, y éstos á su vez de farolitos, banderitas y gallardetes. Las plantas del jardín también estaban arregladas con primor y cada una ostentaba su nombre encima de una cañita que plantada á su lado sostenía un papel donde estaba escrito. A los dos lados del jardín se veían dos inscripciones que todos querían leer con curiosidad: la una era una especie de bando en que se daban órdenes para la conservación y progreso del jardín; en la otra se leía una consagración de los devotos jardineros á su Patrona Santa Isabel ¡qué tierna y conmovedora! en substancia le decían: «Señora: aunque tenemos tan afeado el rostro por las llagas de nuestra enfermedad, quisiéramos tener el corazón hermoso y perfumado como las flores de este jardín que cultivamos á tus plantas y que siempre se os esté consagrado». ¡Muy bien! ¡así debe ser, y así sin duda será! Los devotos jardineros nos convidaron á todos á visitar los jardines y el Pabellón de Santa Isabel fué durante todo el día el centro de la alegría donde se pasaron todos los tiempos libres con grande júbilo cantando unos, tocando otros sus instrumentos y para que hubiese de todo, los peregrinos se entretuvieron en hacer volar la *milocha*.

No hay para qué decir que gracias á las personas caritativas no nos ha faltado la *mona*. La hemos tenido los días de Pascua y el día de San Vicente Ferrer.

También hemos tenido durante el pasado mes muchos presentes y regalillos de las personas amigas, pero antes queremos consignar unos cuantos del mes anterior que no se publicaron por exceso de original:

D.ª Esperanza Olaza Sanjulián, de Pamplona, obsequió á los enfermos el día de San José con una ración de carne de ternera, tabaco y caramelos.

Un enfermito que celebraba su santo, también obsequió á sus compañeros con un cigarrito á cada uno y á las enfermas con peladillas.

D.ª Rosario Caselles, de Benichembla, nos regaló el día de la Encarnación un riquísimo bizcocho. Era muy grande, pero como somos muchos salimos á poco. No obstante nos contentamos con lo poco que nos tocó y agradecemos muchísimo la caridad de nuestros bienhechores.

La madre de Casimiro nos trajo una cestita de alcachofas.

El portero del Colegio de las Escuelas Pías de Gandía, nos envió una libra de tabaco para los enfermos.

Dios les pague á todos la caridad.

Como se vé, en Marzo los regalos fueron muy pocos, sin duda por ser días de abstinencia.

Veamos ahora los de Abril.

La señora del señor Alcalde de Laguar (pueblo del medio) trajo una docena de huevos; y unas jóvenes devotas del mismo pueblo, recogieron de limosna 5 docenas.

Del mismo pueblo vinieron muchas personas á visitar el Monumento el Jueves Santo, y una señora que oculta su nombre dió de limosna 5 pesetas.

Los padres de José García, de Benitachell, tranjeron 9 panquemaos y limones.

A José Pastor del mismo pueblo le trajo la familia 3 panquemaos y algunos limones.

Unas jóvenes de Orba nos han recogido de limosna 7 docenas de huevos

Las piadosas limosneras Franciscanas del pueblo de Murla, que nos recogen para extraordinario á los enfermos el día de San Francisco de Asís, no contentas con ésto, para Pascua han recogido limosna, y añadiendo ellas buena parte, nos han hecho y traido 26 hermosísimos panquemaos, que nos han venido muy bien, y que sin ello no hubieran tenido nuestros queridos enfermos *mona* completa, lo cual hubiéramos sufrido mucho. Era de alabar á Dios lo cargadas que venían las pobres. Las tres con un cesto cada una á la cabeza, y con tanto gusto y alegría, que movía á devoción.

Dios pague tanta caridad al piadoso pueblo de Murla y al Seráfico Patriarca que tanto hizo por los pobres leprositos, mueva cada día más á sus hijos, para que hagan con los mismos cuanto puedan.

El padre de Nieves Baya, de Carcagente, trajo 8 panquemaos, 4 huevos, 4 morcillas, una longaniza, y unas cuantas naranjas.

Vicente Navarro Mena, de Oliva, (hijo de Isabel) trajo 7 panquemaos.

La madre del enfermo Silvino, de Pego, trajo una cestita de habas, alcachofas, y limones.

A Damián, de Jesús Pobre le trajeron 2 panquemaos.

Unas personas devotas, de Bellreguart, nos visitaron y trajeron 8 panquemaos, dos arrobas y media de boniatos, una barchilla y media de cacahuet, media arroba de habas, un celemín de altramuces secos, otro de habichuelas, otro de garbanzos muy buenos, una calabaza y un melón, acompañados de canto y música.

Unas señoritas de Benichembla, tuvieron el gusto de visitarnos, y trajeron para los enfermitos, un hermoso y grande bizcocho, un panquemado grandísimo, que daba gusto de ver, 35 paquetitos de cigarrillos de 10 céntimos y 4 puros para un enfermito del mismo pueblo; distinguiéndole en esto, de los demás por ser paisano suyo y más querido.

La madre de Salvador, de Benichembla, trajo dos panquemaos muy grandes y hermosos.

Y la señora doña María Baldó, de Benichembla, tres docenas de huevos para los enfermos y dos pesetas de limosna.

Que el Señor les bendiga y les pague á todos la caridad.

Nuestros difuntos

Ha fallecido con santa muerte en Oliva nuestro queridísimo amigo y Patrono del Sanatorio D. Jenaro Orellana Martí de Veses (q. e. p. d.) Fué durante toda su vida el tipo del caballero cristiano á quien nunca lograron sacar de quicio las corrientes modernas. Constantemente firme en sus convicciones cristianas y entregado al ejercicio de la caridad sin abandonar las prácticas piadosas, llegó al fin de sus días respetado y admirado por su acrisolada virtud, de cuantos le conocieron y trataron.

El Sanatorio además de las limosnas en metálico que recibió de él como Patrono, le debe extraordinarios servicios personales porque fué por bastante tiempo de la Junta de Gobierno y dentro de ella desempeñó con gran celo el cargo de tesorero.

Es de creer que á estas horas el Señor habrá premiado ya sus virtudes, pero así y todo es bueno que le procuremos sufragios, y al enviar á su distinguida familia nuestro más sentido pésame los pedimos á nuestros lectores y amigos. R. I. P.

NOTICIAS

Este año como los años anteriores las fiestas de la Virgen de Fontilles nuestra amadísima Madre y Patrona revestirán extraordinaria solemnidad. De la parte musical se ha encargado la Capilla de la Congregación Mariana de Alcira, y de los sermones, notables oradores de la Insigne Colegiata de Gandía. Aunque todavía no se ha fijado definitivamente el día de su celebración es casi seguro que será el día propio de la festividad, ó sea el 31 de Mayo.

*
* *

Hemos recibido el Almanaque de la Prensa Católica, que es un completo catálogo descriptivo de todos los periódicos católicos que se publican en España con un apéndice de publicaciones extranjeras y otros muchos datos y noticias de verdadero interés, amenizados con algunos cuentos y artículos escogidos de grande provecho y enseñanza. Agradecemos muchísimo la atención y recomendamos la obra á nuestros amigos y lectores para que sepan la clase de prensa de que han de valerse, y á que periódicos deben ayudar y proteger conforme á las enseñanzas de la Iglesia.

*
* *

La familia de nuestro distinguido amigo don Rafael Cañamás, de Denia, acompañada de la señora doña Elena Oliver y otras distinguidas señoras, subieron en automóvil días pasados á Fontilles á visitar nuestro Sanatorio. Recorrieron una por una todas las dependencias quedando sorprendidos de la importancia de las obras y del orden, aseo y disciplina que allí se observa. Trajeron tabaco para los enfermos, dejaron una limosna de cincuenta pesetas, y los hermanos Cañamás, Srta. Pilar y D. Rafael se suscribieron como Patronos, tanta fué la impresión que les hizo la visita.

Crónica de la Caridad

Desde lo publicación del número anterior se han recibido en esta Administración las cantidades siguientes:

	Pts.
De D. José Latorre, de Palma de Mallorca	50
De D. Eduardo Bustamante, de Santander para las obras de la iglesia.	25
De D. José Merle, suscripción.	3
De D. Manuel Ortega, limosna anual.	25
De D. Ricardo Trénor, en sufragio de su difunta esposa.	50
Del Sr. Barón de La-Linde, 4.º plazo Patrono	100
De D. Joaquín Espinosa, 6.º plazo Patrono.	100
De D. Joaquín Ferrandis, 6.º plazo, Patrono	100
De D. José Montón, de Madrid, 6.º y 7.º plazo Patrono.	200
De la Bienhechora D.ª Adelina Orduña, viuda de Alonso, de Onteniente.	20
De la bienhechora Sor Rosario Pérez, de Alcoy.	5
De un Bienhechor, Notario de Albaida.	10.
Del Ayuntamiento de Benichembla, por la subvención de 1911.	40
Del Bienhechor M. I. Sr. Deán de Coria	25
De un «quidam».	100
De la Bienhechora Insigne D.ª Dolores Porcel, de Segovia	1.000
De D. José Montón, de íd. suscripción Revista.	5
De D. Jenaro Mira, limosna	10
De D.ª Regina Francés, 3.º plazo Patrona.	100
De D. Carlos Corbí, 9.º plazo, Patrono.	100
De D. Severino Orduña, 8.º plazo Patrono.	100
De D.ª Amparo Asensi, 5.º plazo Patrona.	100
De D. Vicente Martínez Ferrís, 5.º plazo Patrono.	100
De D.ª Felicidad Alonso, viuda de Rico, 5.º plazo Patrono	100
De D.ª Elvira Igual, 2.º plazo Patrona	100
De D.ª María Peris, viuda de Peris 6.º plazo Patrona	100
De D. Luís Mira, suscripción	1'50
De D. Joaquín de Borja, de Barcelona, por varias suscripciones	11
Una persona que oculta su nombre por mano del R. P. Juan, S. J.	1.000

*
* *

Dos señores sacerdotes de Pedreguer, acompañados de una familia del mismo pueblo han visitado el Sanatorio y obsequiado á los enfermos con tabaco. Dios les pague y les aumente la caridad.

*
* *

El Sr. D. Fernando Marhuenda de Orba, nos ha regalado cuatro botellas del exquisito licor que expende en su tienda, para que el Sr. Administrador del Sanatorio pueda obsequiar cuando lo crea oportuno á las personas que prestan algún servicio al Sanatorio, ya que los enfermos tienen prohibido el uso de toda clase de licores. Dios se lo pague.

*
* *

Una señora de Onteniente que oculta su nombre, habiéndose enterado de lo que falta en Fontilles nos ha remitido 14 pares de calcetines, 1 par de enaguas de punto y una camisa, y sintiendo no poder enviarnos por ahora otra cosa, se encomienda á las oraciones de los enfermos. Dios se lo pague.

*
* *

Los simpáticos empleados del Tribunal de Cuentas de Madrid, ningún mes se olvidan de los pobres leprosos. Este mes además de la cuota ordinaria con que contribuyen á la obra del Sanatorio, nos han procurado una limosna de un

bienhechor. Dios les pague la caridad y les bendiga con bendiciones celestiales.

*
* *

Una señora de Albaida, devota del Sanatorio ha pagado varias cositas menudas que hacían falta á los enfermos por valor de diez pesetas. Dios le pague y le aumente la caridad.

*
* *

Entre varios menesterales de Gandía han reunido una colección de herramientas para uso de los enfermos que todavía se encuentran en condiciones de echar algún remiendo en trabajos de su propio oficio. ¡Esta si que es buena prueba de fraternidad! El Señor les bendiga y pague la caridad.

*
* *

D.ª Carmen Peralta, de Valencia, nos ha regalado una pieza de tela blanca para vestir á los enfermos. Dios se lo pague.

*
* *

Una familia de Gandía, devota de San José y bienhechora insigne del Sanatorio, en obsequio del glorioso Patriarca nos envió una pieza de ropa de flor de algodón para los pobres enfermos. El Señor que la bendiga y le pague la caridad.

*
* *

La distinguida Sra. D.ª Elvira de Igual, nos ha remitido doscientas pesetas para los pobres leprosos con el encargo de que la ayuden á dar gracias al Señor por el beneficio inestimable de la salud que acaba de concederle. Dios se lo pague y se digne conservarle tan singular beneficio.

*
* *

Exclusivamente para atender al cuidado de los enfermos y no para obras de ornato ni entretenimiento nos ha remitido la piadosa y caritativa señora doña Joaquina Rovira mil pesetas en sufragio del alma de su difunto esposo D. Fernando Asensi, bienhechor insigne que fué de este Sanatorio y amigo nuestro inolvidable. Dios Nuestro Señor bendiga y pague tanta caridad y conceda además largos años de vida á nuestra insigne bienhechora para que pueda continuar el bien que hace á los pobres por la buena memoria de su difunto esposo.

*
* *

Nuestro queridísimo amigo, devoto y admirador del Sanatorio, y colaborador de la Revista y amigo entrañable de los leprosos D. Francisco Monzó, de Albaida, nos ha regalado una colección de vasos y objetos de porcelana por valor de treinta y cuatro pesetas. A este amigo del alma, el Señor le paga tan bien el bien que nos hace que no le cabe en el pecho el gozo que siente su alma cuando nos viene á visitar, y lo hace con frecuencia. ¡que cosas más peregrinas! ¿verdad? Son misterios de la caridad.

*
* *

Nuestro distinguido amigo D. Manuel Panach, acrecitado óptico de Valencia, que tiene su despacho en la Bajada de San Francisco, acaba de regalarnos seis pares de anteojos ahumados para los enfermos y un par de vista cansada. Y como el Sr. Panach reincide con tanta frecuencia en estos actos de caridad, merece que celebremos sus bondades y le anunciemos al público como proveedor del Sanatorio. ¡Bien seguros estamos que este título ha de serle más provechoso que el de la Real Casa y familia, porque la realeza del leproso es una realeza que se pierde de vista; está emparentada con Dios!

Lo que falta en Fontilles

Por no cansar á nuestros lectores, y para que el anuncio no resulte contraproducente, no haremos una larga lista de necesidades; pero diremos en resumen, que en Fontilles falta de todo, y de una manera especial, faltan sábanas y tela para colchones, pantalones, tohallas y camisas; vajilla de porcelana de todas clases; y, sobre todo, falta dinero para pagar las deudas y para construir la iglesia que es de suma y urgente necesidad, porque los enfermos juntos y en lugar reducido, despiden un hedor insoportable. ¡Vengan, pues limosnas por amor de Dios!

*
* *

AVISO IMPORTANTE

Reciben los donativos para el Sanatorio, don José Andrés Gregori, C. Vallier, 28. Gandía. D. Máximo Gastaldi, Caja de Ahorros, Mar, Valencia. D. José Larrañaga, Zurbarán, 1, Madrid. M. I. Sr. D. Manuel Galbis, canónigo, Alicante.

Imp. de San Fracisco de Borja. calle del Beato Andrés Hibernón, 2—GANDIA.

BB-654
Fons Sacra de Svano

"FONTILLES"

SAGRADO CORAZÓN DE JESÚS
SOBRE EL PEDESTAL EN LA PLAZA DE LA CAPILLA

NTRA SRA DE FONTILLES
EN LA CAPILLA DEL ALTAR MAYOR

REVISTA MENSUAL
ORGANO DE LA
COLONIA-SANATORIO REGIONAL
(DE)
San Francisco de Borja
PARA LEPROSOS

REDACCIÓN Y ADMINISTRACIÓN
IMP. DE S. FRANCISCO DE BORJA
B. ANDRES HIBERNÓN 2 GANDIA

PRECIO DE LA SUSCRIPCIÓN
UN AÑO. 1'50 PTAS.

GANDIA 8 DE JUNIO DE 1912

Nº 94

El contagio leproso es poco frecuente

La lepra ocupa un lugar preferente en la historia de las desgracias humanas. Es una de las enfermedades que cuenta con más víctimas, y cuyo contagio es mirado como excesivo, entre la gente de mundo. En este concepto se inspiraron las rigurosas medidas empleadas contra el leproso, desde los tiempos bíblicos hasta nosotros.

Los persas y otros pueblos de la antigüedad arrojaban de las poblaciones á todos los que presentaban señales de lepra. Entre los hebreos, el leproso estaba condenado á vivir solo, fuera de los reales, no podía entrar en el templo, ni participar de las cosas sagradas. En la Edad Media, estos desgraciados quedaban borrados de la lista de los vivientes, no podían heredar ni testar, sus parientes se repartían sus bienes, y arrancados violentamente de su familia, eran encerrados en las leproserías hasta que una muerte lenta acababa sus horribles sufrimientos, sin otro consuelo que la esperanza de una recompensa futura, en premio de su cristiana resignación.

Al aparecer la sífilis en Europa, en el siglo XVI, considerada entonces como enfermedad nueva, todos los autores fijaron su atención en la sífilis, y la lepra quedó relegada al olvido. Esto y la gran revolución que sufrió la medicina al aceptar la filosofía inductiva de Bacon, hizo comprender, que anteriormente se habían englobado con la lepra todas las enfermedades cutáneas inveteradas y la sífilis, y que la excesiva contagiosidad de la lepra debía atribuirse al mal venéreo.

Al cerrarse las leproserías en el siglo XVII innumerables desgraciados que habían sido internados en ellas como leprosos, por un error de diagnóstico, recobraron la libertad y volvieron al seno de sus familias.

Hasta mediados del siglo anterior, la lepra fué mirada como un recuerdo histórico. Mas al revelar la prensa inglesa en 1889, la muerte de un heróico misionero belga, el Padre Damián, el apóstol de los leprosos de Molokaí, un sacerdote católico que fué á secuestrarse sólo en una miserable isla del Pacífico, para cuidar y evangelizar á un pueblo de leprosos, donde vivió diez y siete años en este espantoso y voluntario destierro y murió á su vez leproso..... se comprendió que la terrible enfermedad desolaba todavía numerosos países del globo, y las gentes tomaron gran interés por la lepra y por los leprosos.

El descubrimiento del bacilo de la lepra por Hansen, en 1874, nos dió á conocer la causa eficiente del mal, y los atrevidos experimentos de los médicos noruegos sobre la inoculación, demostraron su poca contagiosidad.

Con este motivo, se han promovido notables discusiones en la prensa profesional y en los centros científicos, y la mayor parte de los leprólogos convienen en que, teóricamente, debe admitirse el contagio leproso, y en que este medio de trasmisión es poco frecuente y necesita condiciones especiales. Mientras que en la Europa central no se ha registrado un solo caso de contagio leproso, entre centenares de enfermos, en las provincias de Levante de nuestra Península, hemos observado unos siete casos de contagio leproso en 140 enfermos.

Sin embargo de haberse demostrado, que el contagio leproso es poco frecuente, y que estos enfermos son menos peligrosos para la sociedad que les rodea que otros muchos que padecen enfermedades fatalmente contagiosas, el vulgo reclama para estos desgraciados, los crueles procedimientos de tiempos pasados, á causa del horror que inspira la asquerosa dolencia.

Esto ha ocasionado las protestas que se han levantado en cuantos puntos se han proyectado Sanatorios para leprosos.

Al principiar las obras del Sanatorio de Fontilles, se levantó una formidable protesta en contra, que interrumpió los trabajos de construcción. Mas, las luminosas discusiones promovidas en el Instituto Médico Valenciano, devolvieron la calma á los meticulosos y disiparon los infundados temores de los pueblos comarcanos.

En el día, la benéfica fundación está convertida en centro atractivo de los bienhechores de los leprosos.

En Fontilles se ha desvanecido el horror que inspiraban estos desgraciados con sus repugnantes llagas y horribles mutilaciones, y se ha conseguido que personas de toda clase y condición, acudan á tan ameno sitio, para participar de los consuelos que la caridad prodiga á estos enfermos, y cooperar en la magnánima empresa de su rehabilitación á una sociedad que les arroja de su seno.

En el Sanatorio de San Francisco de Borja se reproducen los prodigios que las misiones católicas están obrando en favor de los leprosos,

en Trinidad, el Japón, Bagotá, Batavia, etc. y que prueban que la caridad seguirá siendo compañera inseparable de la desgracia.

Una comisión de Alicante está gestionando del Gobierno conceda una subvención de cien mil pesetas anuales, para los leprosos pobres de dicha provincia.

J. GONZÁLEZ CASTELLANO.

Jávea, Abril de 1912.

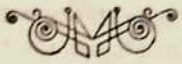

Una visita provechosa

EN EL CEMENTERIO

IV

Recuerde el alma adormida, avive el seso y despierte, contemplando cómo se pasa la vida, cómo se viene la muerte, tan callando. Nuestras vidas son los ríos que van á dar en el mar, que es el morir.

Jorge Manrique.

Dejamos á los pobrecitos enfermos de Fontilles en su amargo desconsuelo, sufriendo con paciencia y resignación esa asquerosa enfermedad que los tiene medio podridos, sirviéndoles de alivio la compensación hermosísima que Dios, sabiamente tiene establecida en este mundo, como paréntesis á sus dolores y penas.

Vayamos á hacerles una visita á los que un día fueron leprosos y hoy están limpios y hermosos, en brazos de su Criador que los tiene ya juzgados.

Subamos la empinada cuesta, sin camino, llena de zarzas, que apenas nos permite dar un solo paso, y al dulce y armonioso suspiro de aquellos pinares, llegaremos á una meseta, estribación de una elevada montaña y descubriremos un caserón deshabitado.... solo... solo.

Abramos la puerta, cuya enmohecida cerradura rechina con estrépito, y su eco, repercutido en este palacio sin muebles ni colgaduras preludia un prolongado quejido.

Allí, en la pared testera, está el dueño y Señor de la casa, la Cruz benditísima.

Es el Dios del Sinaí, el Dios de las terribles amenazas, el de las justicias, es verdad; pero también es el de las Bienaventuranzas, que anota en el libro de la vida del hombre, la más insignificante de sus molestias, el más leve de sus suspiros, para darle un día su galardón y recompensa, sintetizando sus exigencias, en un puro y sincero amor á Él, y un poco de amor y caridad para sus hijos predilectos, los pobres todos, y muy especialmente para estos pobres leprosillos.

Aquí no hay nichos, panteones mausoleos; aquí está establecida la verdadera igualdad; todos cubiertos con la madre tierra, y al abrigo de la sombra amorosa de la Cruz, que vela su sueño.

Todos nacieron iguales y todos duermen de la misma manera.

El silencio es verdaderamente sublime y magestuoso, y sobre todo elocuente.

¡Cuántas y cuán provechosas enseñanzas encierra este recinto de la muerte!

Desgracia es por cierto, que los que aún somos, por la gracia del Señor por un exagerado sentimentalismo, por falta de gratitud en los más, y de caridad en todos, no vengamos algunas veces á rogar por ellos, y de paso leer en este gran libro, cuyas páginas todos comprendemos y cuya lectura tiene el raro privilegio de ser siempre de oportunidad.

El viento nos trae un confuso rumor, como el principio de una tempestad, y se perciben clamores y voces confusas, que rotas á intérvalos por estas escuetas paredes, repercuten como una irrisión pero que ya no tienen resonancia en los oídos de los moradores de este pueblo de sordo-mudos.

Hay en este campo de la muerte varios cadáveres, enterrados juntitos, como vivieron.

El último, aún le hemos conocido, es Gabarda, que murió como un Santo, edificando y consolando á sus compañeros.

Si tomamos la antorcha esplendorosa de la fe católica, guía, que nos conduce como por la mano á través de esta vida sembrada de abrojos y contrariedades; si tratamos de inspeccionar los arcanos incomprensibles de la divina Providencia (hasta donde le es posible á la limitada inteligencia del hombre), empleando nuestra pobre razón humana hermanada con aquella y le preguntásemos á Gabarda: «Dinos, ¿quisieras volver al mundo, para ser un gran político, hombre de ciencia vastísima, admirado de todos, con salud, con honores, un gran rey, ¿qué nos contestaría? «Ah, no, no y mil veces no. ¡Humo, vanidad, miseria! Dios, siempre bueno y misericordioso, me hizo pobre, desvalido, me llenó de úlceras, me cubrió de lepra tan asquerosa para el mundo, y sufrí con paciencia y resignación estos padecimientos, cual nuevo Job, y ahora como éste y mi amigo Lázaro, disfrutamos de nuestro Dios, de sus complacencias, de sus inefables amores, que vosotros los mundanos no podéis comprender; de no ser así yo hubiese sido un hombre de ideas disolventes, anarqnistas,

como sabéis, y me hubiese condenado. No, y mil veces no.

¡Bendita sea la Providencia divina que da á cada cual lo que le conviene para su salvación! ¡A cuántas reflexiones se presta la vista del cementerio de Fontilles.....!

La noche ha cerrado y el silencio es tan profundo, que se perciben esos vagos y misteriosos rumores, que nadie sabe de dónde salen, y que producen en nuestro organismo un decaimiento de fuerzas y en nuestro espíritu una nostalgia de aquella patria, que no conocemos, pero que la sentimos á través del tupido velo que nos la oculta, y un suspiro, el suspiro del desterrado se escapa de nuestro corazón.

La luna, ese faro del perdido viajante, ese mundo, también finito, según la ciencia, viene á alumbrar, tenuemente este mundo, también finito con sus pálidos y plateados rayos, sin calor y sin vida, como dice el Gran Boumet.

Esto nos hizo recordar unos pobres versos; pero de alta significación moral, que vimos en un sitio parecido en las ermitas de Córdoba.

Como te ves, yo me ví. Como me ves te verás. ¡Piénsalo y no pecarás.

Francisco de P. Monzó Vicedo.

EL MES DE MAYO EN FONTILLES

Hermosísimo, como es de suponer, ha sido este mes en todo sentido y bajo todos los aspectos en el Sanatorio, como verán nuestros lectores por las cosas que vamos á referir.

Pero antes, es preciso hacer constar en esta crónica la fiesta que hicimos en honor de nuestro Padre San José, el último domingo de Abril, que no se pudo publicar por falta de espacio en nuestro número anterior y no queremos que pase por alto porque deseamos hacer pública nuestra devoción y gratitud al excelso Patriarca, á quien se puede decir, que debemos la mayor parte de las gracias y beneficios que recibimos del Señor.

Celebraba la Iglesia en dicho día, el grande y glorioso Patrocinio del Santo, y nosotros lo celebramos por la mañana con una solemne y fervorosa Comunión con la correspondiente acción de gracias y la estación cantada con el entusiasmo de costumbre, rezando después por nuestros bienhechores vivos y difuntos.

Por la tarde, teníamos preparada en la Capilla una bonita función, que no pudo efectuarse por el tiempo lluvioso, que no nos permitió salir de los pabellones. Pero eso no obstante, las enfermas se indemnizaron de los daños y perjuicios que les había causado la lluvia celebrando dentro del mismo pabellón los Siete Domingos, que aquí en Fontilles nunca se acaban, porque cuando se acaban, vuelven á comenzar, si es menester con más fervor y con mayor número de peticiones, porque también las necesidades se multiplican de una manera asombrosa.

Y más tarde, cuando hubo cesado la lluvia, todavía los que nos pudimos reunir en la Capilla, lo hicimos, y después de cantarle á la Santísima Virgen, una Salve solemnísima, cantamos los Gozos del Glorioso Patriarca, y una inspirada plegaria pidiendo al Santo un amor tierno á Jesús y la gracia de morir en sus brazos, tanto para nosotros como para todos nuestros bienhechores, y con ésto, terminó la fiesta.

Y vamos ahora á contar las cosas que hemos hecho durante el mes más bonito y encantador de todos los meses, consagrado por eso mismo á la Santísima Virgen, consagración que le da un encanto nuevo y sobrenatural cuya gracia y hermosura no hay lengua que sepa ni pueda cantar.

Si tuviéramos que dar crédito entero á las enfermas y á la Hermana que las tiene á su cargo, habíamos de comenzar esta relación por un verdadero milagro que no todos querrán creer, ni nosotros lo hacemos cuestión de *gabinete* que lo crean, como se suele decir, á pesar de que lo tenemos por cierto. Pues se trata de un deseo piadoso que Dios ha querido conceder á unas criaturas inocentes y sencillas, empeñadas en servirle con un amor y piedad que enamoran. Querían ellas que para el día de la procesión estuvieran floridas unas plantas que adornan los jardines, las cuales no suelen florecer hasta Octubre; y es el caso que han florecido y quien quiera ver las flores puede ir á visitarlas. ¿Por qué y cómo ha sido la cosa? ni lo queremos averiguar, pero el hecho es cierto.

Por lo demás no hay para qué decir que el mes de Mayo se ha celebrado con una grande solemnidad, y que hemos podido hacer un derroche de flores en el altar y en todas partes pues hasta letreros había en el suelo, escritos con flores aclamando con vivas á María y su divino Hijo á su paso en la procesión del día de la fiesta. Pero que las flores de la tierra, ni el nombre de flores merecen, ni tienen fragancia ni hermo-

sura, si se comparan con aquellas otras espirituales y del alma que le han ofrecido los enfermos á la Reina de Cielos y tierra durante todos los días del mes.

Y si no oigan nuestros lectores la descripción que de ellas hace la Hermana: «Los ejercicios del mes se han celebrado con mucha solemnidad, esmerándose tanto en el canto, que daba devoción oir la delicadeza y el gusto con que nuestros queridos enfermitos alababan y cantaban las glorias de la Madre de Dios y nuestra, y á este tenor iba todo lo demás, ésto es, las devociones, oraciones y comuniones que se hacían en su obsequio. Del adorno de las flores y del orden artístico con que estaba colocada la cera ya no se podía pedir más, pues hubo día como fué el de la Ascensión del Señor en que todo el presbiterio era una alfombra de flores que formaban un primoroso tejido.»

Ahora pueden nuestros lectores calcular por sí mismos, las flores que habrán brotado del corazón de los enfermos durante todo el mes, estando delante del altar de la Santísima Virgen, al calor de tanta devoción y entusiasmo y con el rocío divino de la gracia que la Divina Señora no habrá cesado de derramar sobre aquella porción escogida de hijos amadísimos, desgraciados según el mundo, pero ¡cuán dichosos según Dios!

Les digo á ustedes, que aquellos suspiros que habrán salido de sus almas, aquellos afectos de amor, aquellos actos de paciencia y conformidad con la Voluntad divina; aquellas encendidas súplicas para alcanzar gracias para ellos y para todos sus bienhechores; y sobre todo, aquellas tiernas y sentidas alabanzas á la Reina de todas las cosas criadas, y junto con ese grandioso título verdadera Madre de Dios, también habrán hecho llegar al cielo más fragancia que hayan podido exhalar todas las flores de la tierra habidas y por haber desde que fueron criadas por Dios y exhalen en adelante hasta la consumación de los siglos. ¿Quién lo duda? De los corazones de los pobres leprosos ha salido el verdadero aroma, el único que enamora á Dios y á su Santísima Madre.

Y Fontilles habitado por los pobres leprosos se puede decir que es uno de los jardines más amenos de la tierra donde los ángeles se pasean y regalan, y á donde van á coger flores por orden de Dios, para lucir en las fiestas que se celebran en el cielo.

Y ¿qué diremos de la fiesta celebrada en obsequio de la Santísima Virgen de Fontilles, con que se ha terminado y coronado la obra de todo el mes? No hay lengua que lo pueda referir; porque ya en otras ocasiones hemos dado cuenta á nuestros lectores de esta clase de fiestas, y parece que en un desierto como éste, hechas una vez ya no pueda dárseles novedad alguna y sucede precisamente lo contrario, todos los años se repiten con solemnidad, con más poesía y encanto.

Así se explica que este año haya sido muy grande el concurso que de los pueblos limítrofes la han querido presenciar, venciendo la natural repugnancia que hasta ahora sentían. Y es que cuantos presencian fiestas en Fontilles, no pueden menos de entusiasmarse, enternecerse y llorar de alegría, admirando la grandeza y la sublimidad que encierra la obra de caridad que reune á los pobres leprosos para que juntos se amen, y puedan ser servidos, y ellos á su vez, puedan servir á Dios, quizá con más perfección, que las mismas personas contemplativas, que dejan el mundo y se encierran en la más apartada soledad para pensar sólo en Dios.

Según refiere la Hermana la fiesta de la Virgen de Fontilles se prepara todo el año; pero de una manera especial comienza á notarse el movimiento al principio del mes de Mayo; porque ya los enfermos á principios de este poético mes se dedican á preparar las cosas para celebrarla con pompa y esplendor. Unos arreglan los caminos, otros cultivan las flores de los jardines y otros trabajan en todo aquello que pueda ayudar al esplendor y solemnidad de la fiesta. Este año como todos, así ha sucedido; casi todo el mes han estado ocupados los enfermos en lo mismo, y hasta la víspera se puede decir que no habían terminado sus trabajos.

La Capilla de música de la Congregación Mariana de Alcira también estaba ya comprometida desde el año pasado, y no ha hecho falta al compromiso: la víspera de la festividad por la noche llegaron al Sanatorio los cantores presididos por el maestro. La fiesta había comenzado ya á medio día con el clásico pasacalle de *tabalet* y *dulzaina*, y un poco antes ya las ventanas y los árboles ostentaban sus colgaduras y gallardetes, dando al valle un carácter de fiesta que llenaba los corazones de alegría, y todo el mundo procuraba contribuir cuanto podía al mejor adorno de todos y cada uno de los edificios.

Este año el acreditado pirotécnico de la Ollería, D. Joaquín Borrás, se ha dignado obsequiar á los enfermos con una regular cantidad de cohetes, luces y tronadores, y no hay para

qué decir, el ruido que con este motivo nos ha armado un enfermo de Jaraco, aficionado al arte. A las cuatro de la mañana ya no se podía dormir, porque las bombas nos despertaron, dándonos á entender que daba principio la fiesta. Hubo pasacalles, Misa de Comunión con acompañamiento de armonium, preciosos motetes, fervorosa plática predicada por uno de los más elocuentes oradores de la Diócesis, acompañada de lágrimas, porque, nos las hizo derramar á todos. Y si tuviéramos que detenernos en referir todas las cosas por menudo, es seguro que no acabaríamos nunca. Nuestros lectores imagínense todo lo bueno que quieran, sin miedo de exagerar, porque siempre se quedarán cortos. A las nueve y media se cantó la Misa coral de Pío X (Vilaseca), sermón admirabilísimo por el mismo elocuentísimo orador, cuyo entusiasmo era tan grande, que todavía quiso predicar en la función de la tarde, arrancando en todas sus improvisaciones abundantes lágrimas á sanos y á enfermos.

Por la tarde, expuesta S. D. M. hubo trisagio solemne, cantándose uno del inspirado maestro D. Manuel Fabregues, que fué magníficamente interpretado por los señores D. Joaquín Fabra, D. Antonio Viñáls y D. Vicente Gomis. A continuación se celebró el ejercicio del mes de Mayo y después de darse la bendición con el Santísimo, se organizó la más tierna y conmovedora de cuantas procesiones se pueden celebrar en el mundo. Estamos seguros de que junto con los pobres enfermos era innumerable el número de los ángeles que formaban en aquella noble comitiva, porque si aquellos pobres leprosos no forman la nobleza de Dios y son los más íntimos de los ángeles después que Dios se ha hecho leproso por su amor, no hay duda de que en el cielo no hay nobleza humana, si no es la del mismo Dios Humanado y la de su Santísima Madre.

El Ave María, que es el canto de la Beatísima Trinidad, porque en su nombre lo entonó el Angel á la puerta de la Virgen Inmaculada de Nazareth, y el Santa María que es el canto de la mísera humanidad, enseñado por la Iglesia á los redimidos para que lo canten en este valle de miserias, resonaron cincuenta veces por todos los jardines de Fontilles, junto con millares de suspiros, y mezclados con el aroma de toda clase de flores, subían al trono mismo de la Divina Señora formando una nube de poesía y amor. Verdad que los que tuvimos la dicha de tomar parte en la fiesta, y los que la tuvieron de presenciarla, todos llorábamos, pero yo pensaba y era verdad, que la Virgen y los Angeles en el cielo se reían, y el mismo Dios se gozaba, viendo el fruto divino de su misericordiosísima Redención.

¿Cómo podía acabar esta fiesta, si no es con vivas á la Virgen, á la Iglesia y á la Religión? Pues, así acabó, porque los cohetes y luces que después más tarde se dispararon, ya pertenecen á un orden que no debe tener entrada aquí.

Para terminar, una sola cosa añadiremos, y es que consideren nuestros amigos y bienhechores el bien que hacen, ayudando á esta obra, y que procuren no olvidarla nunca, porque es evidente que es de la mayor gloria de Dios.

También hemos tenido regalos en este mes:

A Isabelita, de Laguar, le trajo su familia una docena de huevos.

La madre de Eugenio, del mismo pueblo 12 más, una cesta de cerezas, 12 alcachofas, y una azadita pequeña para cultivar el jardín, que hacía mucha falta.

A Hilario del mismo pueblo, le trajo su familia 12 huevos.

A Isabelita, otra vez, 6 huevos, 12 alcachofas y algunas habas y guisantes.

Unas señoras que vinieron á visitarnos de Laguar, nos trajeron 18 huevos.

El padre de José García, de Benitachell, trajo una arroba de pescado.

La familia de Eugeniet, de Laguar, por segunda vez le han traido 2 grandes capazos de cerezas, unas cuantas alcachofas y 12 huevos.

El padre de Hilario, del mismo pueblo, en dos veces ha traido dos cestitas de huevos y un hermoso ramo de cerezas.

De Isabelita del mismo pueblo, trajo su madre una cestita de cerezas.

Las hijas de María, de Pego, le trajeron 14 huedos y un saquito de arroz.

El marido de Teresa Úbeda, de Cela, (Muro) trajo un bizcocho y una cesta de cerezas.

NOTICIAS

Sepan nuestros amigos que lo que nos envían, si no lo aseguran bien, no llega á Fontilles, porque la civilización que padecemos ha llegado á un punto que no hay nada seguro.

Con que mucho cuidado, y no se fien de cartas que no lleven declarados los valores; ni de paquetes que no vayan dentro de cajas de madera fuerte ó de metal y bien selladas. Cada día nos suceden casos.

*
* *

Las obras de nuestra iglesia adelantan rápidamente y hay el propósito, si se puede, de terminarlas para la fiesta de San Francisco de Borja. Haga Dios que no nos falte dinero para pagar á los trabajadores.

*
* *

La fiesta del Sagrado Corazón de Jesús se celebrará, Dios mediante, en Fontilles, el día 2 del próximo Julio, y son grandes los preparativos que se hacen para que resulte solemnísima en todo sentido. También son muchas y muy principales las personas que se proponen asistir atraidas por la fama que van adquiriendo en todas partes nuestras fiestas ¡quién lo había de decir! y antes todos huían de los leprosos.

*
* *

Algunas personas mal informadas han dado por cosa terminada lo de la subvención al Sanatorio de Fontilles, y no es así, aunque á decir verdad las cosas no van por mal camino y esperamos que muy en breve sea un hecho dicha subvención. Sino que hasta que los cuartos no hayan llegado á la Provincia, una credulidad excesiva puede dar lugar á un desencanto colosal. Procuraremos tener á nuestros amigos al corriente de lo que haya, y no olviden que cuando llegue la subvención no es para el Sanatorio, sino para la provincia de Alicante, con destino á pago de las dietas de los enfermos alicantinos que ingresen en el Sanatorio, lo cual no es todo lo mismo, sino muy distinto.

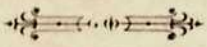

Crónica de la Caridad

Desde lo publicación del número anterior se han recibido en esta Administración las cantidades siguientes:

	Pts.
De la Bienhechora Insigne Sra. D.ª Joaquina Rovira, viuda de Asensi, de Valencia.	1.000
Del Bienhechor D. Luís Donello, de Caspe	6
De la Bienhechora Sra. V. T., de Barcelona	25
De una persona Bienhechora que oculta su nombre.	10
Del Bienhechor D. Salvador Moreno y Pellicer, de Bellreguart. . . .	25
De D.ª Balbina Marrades, de Alcira, para alimento de los leprosos, en sufragio del alma de D.ª Remedios Marrades	100
De la Bienhechora D.ª Elvira Igual.	250
Del Bienhechor D. Guillermo Terol.	5
De un «quidam» para la iglesia . .	200
De los señores empleados del Tribunal de Cuentas	12
De la Bienhechora señorita Mercedes Delgado, de Talavera de la Reina, en sufragio del alma de su señora madre.	25
De una Bienhechora, trabajadora de Madrid.	5
De D. Salvador Bautista Ramos, con la obligación de encomendar á Dios el alma de D. Adolfo Bayo, la cantidad de cinco mil pesetas, pertecientes á la testamentaría de dicho Sr. Bayo . . . . . , . . .	5.000
De la Bienhechora D.ª Encarnación Núñez-Robres, viuda de León . .	50
De una persona Bienhechora que oculta su nombre, de Gandía. . .	10
De un desconocido para Pan de San Antonio.	2
De una persona Bienhechora, que oculta su nombre, de Gandía, para la iglesia	20
De la Bienhechora Exma. Sra. Marquesa de Padierna	25
De una persona desconocida . . .	5
De D. Francisco Monzó.	34'70
De D. Eugenio Torres, de Laguar.	50
De la señora viuda de Picot, de Carcagente	10
De dos visitantes de Pego. . . .	2
De D. Antonio Usó, de Zaragoza .	25
Del Sr. Vicario de Laguar, suscripción	1'50
De D. Rafael Cañamás.	50
De D.ª Consuelo Buchón, limosna para la iglesia.	25
De D.ª Concepción Tudó, de Puebla Larga, limosna	15

Del Bienhechor Insigne D. Ricardo Hernández, de Valencia. . . .	2.000
De D.ª Vicenta Beltrán, viuda de Gomis, de Alcira	50
Del Sr. Cura de Benisa.	5
De unos visitantes de Beniarrés. .	3'25

* *
*

D.ª Adelaida Sendra, de Pego, ha tenido la bondad de regalarnos un cabritito, que lo estamos cebando para en su día dar una buena comida á los enfermos. Que el Señor le pague la caridad.

*
* *

Una persona desconocida, de Palma de Mallorca, nos ha remitido unos trozos de tela listada, muy propia para delantales, y algunas frioleras inútiles, según reza la carta, pero utilísimas, según es la realidad; porque no nos cansaremos de repetir, que en Fontilles no hay nada inútil, porque por una parte, la necesidad, y por otra, la buena industria de las Hermanas, todo lo saben aplicar. Que Dios pague la caridad á nuestro oculto bienhechor.

*
* *

Es muchísimo de alabar la conducta de unas niñas de Palma de Mallorca, amigas del Niño Jesús que han escotado y reunido una limosna de veinte y cinco pesetas para los pobres leprosos. Que el Señor las bendiga y les conserve y aumente la caridad.

*
* *

Nuestro queridísimo amigo y Bienhechor Insigne del Sanatorio, D. Enrique Trénor nos ha regalado ciento veinte y cinco tablones de madera rusa, para los andamios de la iglesia en construcción. Son tantos los servicios y limosnas con que el Sr. Trénor ha favorecido nuestra obra, que ya no se pueden contar. Que el Señor le bendiga y se lo pague todo con bendiciones celestiales.

*
* *

Los Padres de la Compañía de Jesús, que tienen su Noviciado en Gandía, nos han enviado una gran cantidad de ropa en buen uso para los pobres enfermos. Que Dios les bendiga y les pague la caridad.

*
* *

Varias personas católicas y amigas de los pobres, de Palma de Mallorca, nos han remitido once docenas de pañuelos y sesenta tohallas, para los pobres leprosos. Que el Señor les bendiga y les pague su gran caridad.

Lo que falta en Fontilles

No es posible enumerar las cosas que nos hacen falta; procuren nuestros amigos y bienhechores mandarnos de todo cuanto encuentren á mano y que sea útil para la vida de los pobres leprosos y no teman equivocarse, que todo se aprovechará; pero si nos envían pronto tela para colchones, almohadas y camisas, nos prestarán un gran servicio. En todos los números pedimos vajilla de toda clase de porcelana y se puede decir que no nos llega de ninguna; apenas se han recibido unas cuantas docenas de vasos. ¿Cuándo llegarán los platos? Todavía nos quedan muchas deudas y hace pocos días hemos comprado un campo que está enclavado dentro del Sanatorio; si no nos viene dinero ¿cómo lo hemos de pagar? Las quincenas de los que trabajan en la iglesia y en otras obras del Sanatorio suben un capital. ¿Comprenden nuestros amigos que se pueden continuar las obras si no entran nuevas limosnas? Así se explica que las enfermas pidan mantillas, aunque sean usadas y que no se las pueda servir; que pidan un par de regaderas para regar las plantitas que cultivan, y que no se les pueda atender; que nos falten una docena de paraguas para no mojarnos cuando llueve, y que tampoco se puedan comprar; y así de otras muchísimas cosas que nos hacen falta, las cuales aunque sean de escaso valor, como son tantas en número, ni se puede pensar en ellas, porque de hacerlo, nos pondríamos de mal humor, y la verdad, en medio de tanta necesidad no queremos perder la alegría. Por amor de Dios pues, vengan limosnas.

Post data.—¿Y el tabaco.....?

*
* *

AVISO IMPORTANTE

Reciben los donativos para el Sanatorio, don José Andrés Gregori, C. Vallier, 28, Gandía. D. Máximo Gastaldi, Caja de Ahorros, Mar, Valencia. D. José Larrañaga, Zurbarán, 1, Madrid. M. I. Sr. D. Manuel Galbis, canónigo, Alicante.

Imp. de San Fracisco de Borja. calle del Beato Andrés Hibernón, 2—GANDIA.

Año VII Llandia 8 de julio de 1912 Núm. 95

"FONTILLES"

REVISTA MENSUAL

ORGANO DE LA COLONIA-SANATORIO REGIONAL

DE

San Francisco de Borja

PARA LEPROSOS

Redacción y Administración: Beato Andrés Hi[illegible]. Precio de la suscripción: un año 1'50 ptas. bernón, 2[illegible]

CERERIA

DE

JOSE M.ª GALISSA

Cardenal Casañas, [illegible] Sucursal: Consejo de Ciento, 354.
Fábrica: Bruch, 6[illegible] Teléfono 1.889. BARCELONA.

ENVIOS A PROVINCIAS Y ULTRAMAR

Cirios de cera pura, cirios litúrgicos marca "Sacramentum", cirios esteáricos, cirios mezcla marca "Estrella", hachas, blandones y todo lo concerniente al ramo de cerería.

CREDIT LYONNAIS

SOCIEDAD ANÓNIMA.—FUNDADA EN 1863

Capital social 250 millones de francos, completamente desembolsado

AGENCIAS EN ESPAÑA

Madrid, Barcelona, Valencia, Sevilla, San Sebastián.

Agencia de Valencia: Calle San Vicente, núm. 27.

Horas de Caja: De 9 á 1 y 1/2 y de 3 y 1/2 á 5

El Credit Lyonnais se encarga, por cuenta de su clientela, de las operaciones siguientes

Compra y venta de Valores públicos á plazos y al contado en todas las Bolsas de España y del extranjero.—Cobros en moneda española y extranjera sobre títulos y apertura de cuentas corrientes, con garantías de los mismos.—Custodia de toda clase de valores y gestión de las operaciones relacionadas con los mismos.—Cobro de cupones españoles y extranjeros.—Cobro y descuento de letras.—Seguros de cambio.—Compra y venta de papel sobre extranjero.—Compra y venta de monedas y billetes extranjeros.—Cartas de crédito para viaje.—Apertura de toda clase de cuentas corrientes en pesetas ó monedas extranjeras.

Alquiler de cajas para guardar valores

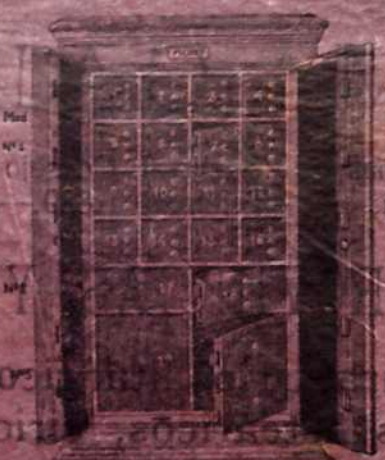

El Credit Lyonnais pone á la disposición del público un departamento de cajas de alquiler, instalado con todas las seguridades que la experiencia aconseja, para la custodia de valores, documentos, joyas, objetos preciosos, etc., que alquila bajo la tarifa al pie.

TARIFA

Modelos	DIMENSIONES			Por un mes — PESETAS	Por 6 meses — PESETAS	Por un año — PESETAS
	Alto en centímetros	Ancho en centímetros	Profund. en centímetros			
N.º 1	20 (25 (	20 (25 (	50	7'50	30	50
N.º 2	20 (25 (	40 (50 (	50	15	60	90
N.º 3	50	50	50	22'50	75	150

BB-659
Fons Sacerd. de Sueno

Sanatorio de San Francisco de Borja

PARA LEPROSOS

EXTRACTO GENERAL DE CUENTAS DEL AÑO 1911

TESORERÍA GENERAL

ENTRADAS

	Pesetas	Cts.
ENERO		
Por saldo de cuentas de 1910 .	20	84
Recibido de D. Andrés Gimeno de Alcira, en calidad de préstamo sin interés.	750	
Id. del Rdo. P. Carlos Ferris .	400	
Id. de D. Carlos Sancho, Tesorero de Gandía	100	
Id. de D. Máximo Gastaldi, Tesorero de Valencia	415	
Id. de D. Máximo Gartaldi . .	1.450	
Id. de D. Carlos Sancho. . .	100	
Id. de D. Carlos Sancho. . .	905	
FEBRERO		
Recibido de Rosa Orengo, por saldo en contra suya de liquidación de salario.	7	35
Id. de D. Carlos Sancho. . .	250	
Id. de D. Máximo Gastaldi . .	75	
Id. de D, Juan Bta. Escrivá, de Alcoy.	500	
MARZO		
Recibido de D. Antonio López á cumplimiento de lo recaudado en la tómbola	42	25
Id. de D. Carlos Sancho. . .	660	
Id. del mismo	181	
Id. de D. Máximo Gastaldi. .	2.000	
ABRIL		
Recibido de D. Manuel Galbis, Tesorero de Alicante	608	
Id. de D. Antonio Sanz Bremón, de Valencia.	2.395	
Id. de D. Carlos Sancho. . .	100	
Id. de D. Máximo Gastaldi. .	1.950	
Id. de D. Carlos Sancho. . .	1.677	50
Id. de D. Carlos Sancho. . .	400	
MAYO		
Id. de D. Máximo Gastaldi . .	1.000	
Id. de D. Carlos Sancho, . .	235	
Id. de los Sres. Vallbona Hermanos, por error en cierta factura de pasta de cacahuet. . . .	2	
Id. de D. Carlos Sancho. . .	250	
Id. de D, Carlos Sancho. . .	200	
Id. de D. Máximo Gastaldi. .	300	
Id. de D. Carlos Sancho. . .	465	
Obtenido por venta de una polina vieja, pelo negro	125	
JUNIO		
Rec. de D. Máximo Gastaldi .	490	
Id. de D. Carlos Sancho. . .	725	
Id. de D. Máximo Gastaldi. .	950	
JULIO		
Id. de D. Carlos Sancho. . .	662	
Id. de Máximo Gastaldi . . .	1.650	
Id. de la Diputación de Alicante	260	
Id. de D. Manuel Galbis. . .	8	
Id. de D. Máximo Gastaldi . .	500	
Obtenido por venta de artículos de escaso valor	18	25
AGOSTO		
Recibido de D. Carlos Sancho	600	
Id. de D. Máximo Gastaldi. .	1.025	
SEPTIEMBRE		
Recibido de la Caja de Ahorros de Pego en calidad de préstamo al 6 por ciento.	875	
OCTUBRE		
Recib. de D. Máximo Gastaldi	650	
Id. de D. Antonio Fornis y de Vicente Llácer, de Jesús Pobre	1.200	
Id. de la Diputación de Vizcaya	401	25
Id. de D. Carlos Sancho. . .	849	50
Id. de D. Carlos Sancho. . .	320	65
Id. de D. Máximo Gastaldi. .	650	
NOVIEMBRE		
Id. de D. José Capsir, Tesorero local de Gandía, sustituto de D. Carlos Sancho.	1.000	
Id. de D. Máximo Gastaldi . .	3.000	
Id. de D. José Capsir. . . .	144	
Id. de D. José Capsir. . . .	55	
Id. de D. Máximo Gastaldi . .	125	
Id. de D. Eugenio Insausti, de San Sebastián, por la testamentaría de D.ª Teresa Ibar	5.000	
Id. de D. José Capsir . . .	454	50
Id. de D. José Capsir . . .	2.425	
Id. de D. José Capsir . . .	3.310	
Id. á cumplimiento de lo obtenido en la Tómbola	29	45
Obtenido por venta de un mulo joven de 20 meses	600	
Recibido de D. José Capsir .	215	75
Total entradas.	45.757	29

SALIDAS

	Pesetas	Cts.
ENERO		
Entregado al Administrador del Sanatorio. D. P. Celestino Mengual, para gastos en dicho mes .	3.743	90
A D. Andrés Gimeno, por devolución de su préstamo gratuito	750	
Al R. P. Sansa por íd. íd. . .	250	
A la casa Thomas, de Barcelona, por tubería, recibo núm. 2. .	326	45
A Vicente Mut, á cumplimiento de obras costruídas núm. 3. . .	704	15
FEBRERO		
Pagado por portes á D. José Delgado, recibo núm. 4. . . .	20	
Id. al mismo, á cumplimiento de la edición de FONTILLES del año 1910, recibo núm. 5.	130	
Pagado á D. Fernando Valor, de Alcoy, recibo núm. 6. . . .	34	35
Id. al mismo Sr. Valor, según recibo núm. 7.	52	80
Entregado al Administrador del Sanatorio, para gastos, según recibo núm. 8.	2.775	20
MARZO		
A D. Carlos Sancho, una relación de pequeños gastos, recibo 9	293	51
A la Hidro-eléctrica, por alumbrado para la tómbola, recibo 10	17	60
A Andrés Centella por el montaje de la tómbola.	9	50
Al Administrador del Sanatorio para gastos, recibo núm. 11 . .	1.698	05
ABRIL		
A D. Antonio Sanz Bremón, devolución préstamo rec. n.º 14	2.395	
Al Administrador del Sanatorio para gastos abril, recibo núm. 15	3.427	45
MAYO		
Al Administrador del Sanatorio para gastos mayo, recibo núm.	1.772	20
JUNIO		
Pagado á D.ª Rosa Morant, interés de 1.000 pts. recibo núm. 15	50	
Al Administrador del Sanatorio para gastos en junio, recibo 16 .	1.671	20
JULIO		
A Sres. Regordosa y Compañía factura núm. 17.	700	
Al Administrador del Sanatorio para gastos en julio, recibo 18	3.169	65
AGOSTO		
Al Administrador del Sanatorio para gastos agosto, recibo 19. .	962	30
SEPTIEMBRE		
Al mismo, para íd. en septiembre, recibo núm. 20	3.930	15
OCTUBRE		
A D. Carlos Sancho, su relación de gastos, recibo núm. 21.	347	55
A D. José Capsir, para pequeños gastos. recibo núm. 22. . .	25	
Al Administrador del Sanatorio para gastos en octubre, recibo 23	4.320	67
A D. Pedro Lapeyre, devolución de parte de su préstamo gratuito, recibo 24	2.000	
NOVIEMBRE		
Al Administrador del Sanatorio para gastos en noviembre rec. 25	3.005	80
DICIEMBRE		
Al Administrador del Sanatorio para gastos en diciembre. rec. 26	4.807	63
A Eduardo Payá, su factura de objetos para la tómbola, rec. 27	25	35
Total salidas.	43.415	46

RESUMEN

Importan las **entradas**.	**45.757'29**	**pesetas**
Importan las **salidas**	**43.415'46**	«
Saldo en contra.	**2.341'83**	«

Joaquín Ballester

BB-659
Fons Sanz de Juan

Sanatorio de San Francisco de Borja

PARA LEPROSOS

EXTRACTO GENERAL DE CUENTAS DEL AÑO 1910

ENTRADAS

	Pesetas	Cts.
ENERO		
1—Recibido del Tesorero don Joaquín Ballester.	7.023	37
4—Limosna de don Feliciano Escrig	1	
14—Id. de D. José Ribera . .	1	
FEBRERO		
15—Recibido del Tesorero don Joaquín Ballester.	2.841	81
MARZO		
2—Recibido del mismo Sr. .	2.922	60
3—Limosna recogida en Oliva por varios amigos del Sanatorio,	50	50
5—Id. de una mujer de Gandía	15	
9—Por 20 cántaros y medio de vino, vendido á 75 céntimos, en la masía de Caudiel	15	40
10—Por 4 y medio más . . .	4	50
13—Por 7 pollos vendidos en la misma masía	19	
15—Por 2 barchillas salvado y 2 docenas de huevos íd. en íd. .	4	
20—Por 190 arrobas alfalfa íd.	283	85
30—Por 20 arrobas harina íd.	70	
ABRIL		
1—Recibido del Sr. Tesorero	2.600	62
14—Id. de D. Enrique Chiner por pensión leproso	90	
15—Limosna de un bienhechor	25	
19—Id. de las señoritas sobrinas del Sr. Cura de Orba . . .	2	
MAYO		
1—Recibido del Sr. Tesorero,	4.431	74
4—Id. de don Vicente Gandía por pensión.	57	
9—Limosna de D. José Sais.	5	
15—Por reses vendidas. . .	55	
JUNIO		
7—Recibido del Sr. Tesorero D. Joaquín Ballester.	2.961	90
8—Limosna de Vicente Serer de Alcahalí.	50	
9—Por venta de 8 cabras . .	112	
10—Por íd. de 1 íd.	7	
JULIO		
1—Recibido del Sr. Tesorero .	3.532	96
2—Valor de un cerdo vendido .	101	
3—Limosna de la familia de Domingo Vives, de Senija . .	85	
AGOSTO		
1—Recibido del Sr. Tesorero .	1.803	70
2—Id. de Jaime Pastor . . .	45	
3—Limosna de Catalina Ortolá	115	
4—Recibido de don Enrique Chiner	90	
SEPTIEMBRE		
1—Recibido del Sr. Tesorero .	1.144	70
2—Limosna de dos bienhechoras	15	
3—Limosna de un pobre mendigo	0	25
4—Recibido de don Enrique Chiner	90	
5—Por cosechas que se han vendido en la Masía de Caudiel .	65	45
OCTUBRE		
1—Recibido del Sr. Tesorero .	3.705	55
2—Limosna de D. Guillermo Escrivá	30	
4—Valor de venta 425 ladrillos	8	50
7—Por algarrobas vendidas .	3	95
19—Cobrado de Nadal Ballester á cuenta de mayor cantidad .	459	61
NOVIEMBRE		
2—Recibido del Sr. Tesorero .	4.027	82
6—Limosna de los Clavarios de Nra. Sra. del Rosario, de Jávea,	25	
9—Id. de un bienhechor. . .	1	50
10—Por algarrobas vendidas .	11	40
12—Por un pollino vendido .	165	
15—Pensión de José Pastor Buigues	45	
17—Por una cabra vendida. .	30	
DICIEMBRE		
2—Recibido del Sr. Tesorero .	1.071	22
6—Id. D.ª Mercedes Sanjulián	100	
Total Entradas	40.421	90

SALIDAS

	Pesetas	Cts.
ENERO		
Al Sr. médico del Sanatorio, en dos entregas, recibo núm. 1 . .	299	31
A Joaquín Mora, de Parcent, á cuenta de factura de yeso, rec. 2	100	
A la Barcelonesa, de Gandìa, á cuenta de factura, recibo n.º 3. .	50	
Por 450 grs. bicarbonato sosa	0	50
Por unas tijeras de podar. .	3	
A Bautista Crespo, de Orba, á cumplimiento de 150 pts. por un remiendo á la tartana, recibo 4	25	
A Santiago Ripoll, á cuenta de lo que se le debe, recibo n. 5. .	117	03
Al mismo, por los intereses vencidos en 7 de Abril de 1909, recibo m.º 6	13	75
A Concepción Ballester, á cuenta de capital por tierras compradas, recibo n.º 7	61	18
A la misma, por los intereses vencidos en 7 de Abril de 1909, recibo n.º 8 . . , ...	8	87
A Vicente Vila Ots, por nueve arrobas de jabón blando á 6 pesetas, recibo n.º 9	54	
A Bautista Puigcerver, cantero, por las losas del horno de cocer pan, recibo n.º 10	55	
A Vicente Riera Oliver, á cuenta de precio de tierra, recibo n.º 11	250	
A Bautista Riera Palmer, resto de capital é interesas, recibo n.º 12	160	25
A Fabián Ballester Moll, intereses vencidos en 9 de Noviembre de 1909, recibo n.º 13 . .	275	08
A Joaquín Riera Mora, á cuenta del capital que se le adeuda, recibo n.º 14	70	
Al mismo, por los intereses vencidos en Noviembre de 1909, recibo n.º 15 . . . . . ,	38	50
Por 2 agujas para hacer alpargatas de esparto, compradas en Benisa	2	
Por un picaporte	1	10
A Celestino Gisbert, herrero de Laguar, por su factura de trabajos del año 1.909, recibo n.º 16	44	32
A Fernando Miralles Mora, por los intereses vencidos en Julio de 1909 del capital que se le adeuda, recibo n.º 17	95	02
A Tomás Pérez, albardero de Orba, por su factura de trabajos del año 1909, n.º 18.	19	50
A Amaro Marhuenda, por su factura de ferretería, recibo número 19	8	10
Por 2 barreños grandes, barnizados	3	
A Tomás Muntaner, á cuenta de cañas, (recibo de Marzo) . .	60	
A Amadeo Ripoll, á cuenta de sus trabajos de carpintería, recibo n.º 20	25	
Por 4 escobas á 0'15 ptas una.		60
A M. Baldó, por intereses, recibo n.º 21	67	50
A V. Ballester por íd. rec. 22,	30	
A F. Ripoll, por íd. rec. 23. .	12	
A B. Riera, por íd. rec. 24. .	12	
A V. Riera, por íd. rec. 25. .	30	
A A. Torres, por íd. rec. 26,	52	50
A A. Sendra, por íd. rec. 27,	60	
A V. Moll, por íd. rec. 28 . .	12	75
A A. Oliver, por íd. rec. 29 .	11	10
A A. Ballester, por íd. rec. 30	45	
A B. Ferrer, por íd. rec, 31	60	
A S. Moll, por id. rec. 32. .	7	50
A Tomás Melo, por su factura de madera, recibo 33 . . . ,	358	60
A Juan Bta. Cervera, por su factura, recibo núm. 34, . . .	15	
A la Barcelonesa, por saldo de factura 23 Octubre 1909, rec. 35	277	30
A Rosa Orengo, sirvienta del Sanatorio en 1908	25	
A J. Delgado, por impresión de «La Lepra» recibo núm. 36. .	743	
Por comida á dos caballerías regaladas	2	50
A los Sres. H. de Blas Cuesta, á cuenta de factura de medicamentos, recibo número 37. . .	400	
Gastado en correspondencia postal y telegráfica en Enero. .	6	15
FEBRERO		
A Enrique Alguer, rec. 38. .	24	75
Por 2 correas para la tartana,	3	
Por 3 sacudidores.	0	65
A Vicente Arbona, por 72 metros de piedra rec. 39	61	20
Por 12 carretes hilo y algodón	1	95
Por una balancita	1	15
Por 2 medidas de hojalata . .	0	50
A Tomás Muntaner, á cuenta del importe de las cañas para el pabellón de la Purísima. . . .	100	
Gratificación por colocar le estatna de San Rafael.	1	
Por 12 brochas de palmito . .	0	90
A Concepción Ballester, á cumplimiento de precio tierra rec. 40	50	
Por 2 litros de alcohol vínico,	3	50
Por un barreño barnizado . .	1	25
Por 175 kilos serrín	5	50
Por 6 escobas	0	85

	Pesetas	Cts.
Por cuatro hoces nuevas. . .	3	
Por 1 astral pequeña. . . .	1	50
Por un kilo de ocre	0	45
A José Francés, por tres meses de conducir la correspondencia al Sanatorio, recibo núm . 41. . .	9	
Por 7 cántaros y 1 barreño. .	2	05
Por 4 kilos pólvora y 2 mazos mecha, para barrenos	7	30
Por 8 cartuchos dinamita. . .	4	50
A Juan Ribes, á cuenta de tres bidones carburo, recibo 42. . .	50	
A Antonio Colomina, á cuenta de f.ª madera, recibo núm. 43. .	152	20
Por 2 viajes á Pontilles desde Gandía	6	50
A Bruno Pérez, á cuenta f.ª de cristales, recibo núm. 44 . . .	100	
A Salvador Llanas, por terciopelo seda, recibo núm. 45. . .	39	40
A José Tarrasó, por abonos, recibo núm. 46.	235	09
A Andrés Giménez, por portes papel pintado, recibo núm. 47. .	2	25
A D. Tomás Dasí, por renovación letra B. E.	350	
Contribución de Laguar y Murla, primer trimestre, recibo 48. .	33	77
A José Ballester, en dos entregas, por transportes, recibo 49.	100	
A Salvador Durá, por 1 serón, 8 redes de esparto y 2 docenas de capazos, recibo núm. 50. . .	28	50
Suplido por el Hospital de Valencia, por conducir 9 leprosos á Fontilles, recibo núm. 51 firmado por Joaquín Ibáñez	45	
A José Tarrasó, por aeite de orujo, para fabricar jabón, rec. 52	109	10
A Salvador Llopis, ordinario de Parcent, portes de la estatua de S. Rafael, recibo núm. 53, .	65	
A Angel Torres, encargado de la masía de Caudiel, resto de jornales.	68	45
Gastado en la correspondencia postal y telegráfica, en febrero	3	65
MARZO		
A Tomás Muntaner, á cumplimiento de 248 haces de cañas, á razón de 1'05 pts. haz, rec. 54	138	20
A Josè Borrell, por dos muelles y portes, recibo núm. 55. . . .	22	60
Por 2 brochas de crin. . . .	1	75
Por un pinzón, ocho agujas y un calendario	0	65
Por dos kilos pólvora, cuatro mazos mecha, ocho cartuchos dinamita y 21 detonadores. . . .	10	05
Por 2 sacudidores y 1 batedor	0	80
Por un paquete de anillas. . .	2	25
Por 1 pieza de criba. . . .	2	
Por 12 escobas.	1	50
Por 1 paquete algodón. . .	4	

	Pesetas	Cts.
Por 3 onzas hilo de coser. .	0	90
Por ocre y humo imprenta. .	0	45
Por 8 cartuchos dinamita y 1 mazo de mecha	4	45
A María Rosa Moll, por 3.050 brazas de cordelillo, recibo 56. .	25	92
A Amadeo Ripoll, á cuenta de trabajos de carpintería, recibo 57	30	
A Vicente Riera, por 8 arrobas carbón y portes, recibo 58. . .	22	50
Portes en ferrocarril de un carrito, desde Alicante, recibo 59	2	55
Por conducir dicho carrito desde Denia á Fontilles.	1	50
A Paulino Ripoll, resto de cantidad debida, recibo núm. 60. .	100	
A C. Torres, por intereses, recibo número 61.	45	
Por un viaje á Alberique. . .	4	80
Por postales adquiridas. . .	1	60
Por 1 fardo cordel de esparto, recibo núm. 61 duplicado. . .	16	
Por 26 arrobas alfalfa, recibo núm. 61 triplicado.	46	80
Por 50 esteritas de esparto, recibo núm. 61 cuadruplicado. . .	42	50
A Juan Quiles, á cumpimiento de factura de carburo, recibo 62	81	40
Al pastor de la masía de Caudiel, por salarios.	189	60
A Celestino Macián, por 2 pares de puertas y 1 dental, rec. 63	112	50
Pupilaje de los trabajadores de dicha masía.	80	15
Por el 4.º trimestre de contribución de la masía.	42	84
Primer trimestre de contribución de 1910, de la misma finca, recibo número 65.	43	01
Dos trimestres del reparto de consumos de Caudiel, recibo 66	19	94
Otro trimestre, recibo 67. .	9	63
Pagado á Vicente Vicente, por esparto y portes en ferrocarril. .	29	55
A Serapio Moliner, herrero de Caudiel, por su factura, rec. 68	13	50
Por jornales en la masía, detallados en el recibo número 69. .	44	85
Por jornales de arar en la citada masía, recibo 69 duplicado. .	86	
Viaje de regreso de la masía, del jornalero Jenaro Torréns. .	8	45
Regreso de Angel Pérez. . .	8	85
Por una mesa y dos cazuelas para la masía.	5	80
Gastado en la conducción de 2 caballerías á la masía	34	
Por garbanzos para sembrar. .	2	50
Por esquilar tres caballerías,	1	50
A Angel Pérez, trabajador de la masía, á cuenta de saiarios. .	96	
Por un candado.	1	25
Por un cepillo.	1	
Gastos de un viaje á Caudiel,	18	65
Gastado en la correspondencia	3	60

	Pesetas	Cts.
ABRIL		
Por 4 arrobas de jabón duro .	24	
Por 200 macetas pequeñas . .	8	
Por 6 cántaros de barro. . .	1	80
Por 1 kilo de ocre para pintar.	0	50
Gratificación á un corredor que gestionó la adquisición de un pequeño trozo de tierra	1	
A José Riera Ballester, por un pedacito de tierra huerta, rec. 70.	50	
Por 1 serón de esparto . . .	2	40
Por 6 visagras y tornillos . .	0	75
A Vicente Riera Mulet, á cuenta arrendamiento tejar, rec. 71 .	25	
Por 2 trevedas de hierro, 1 rastrillo, 1 picaporte, unas parrillas y una freidera	5	
Por 12 cartuchos de dinamita, 20 pistones y 1 mazo de mecha,	7	45
A Amadeo Ripoll, á cuenta de sus trabajos de carpinterìa, . .	25	
Por 4 arrobas de carbón. . .	4	
A Patricio Gisbert, factura 73	7	
A José M.ª Serra, á cuenta de sus trabajos de cerrajero, rec. 74	50	
Por 2 docenas de cucharas. .	3	
Por 2 peines.	0	90
Gastos de un viaje á Valencia,	12	65
A Vicente Oliver, á cuenta del precio de un trozo de tierra comprado, recibo 75.	103	75
Por 6 espuertas de esparto. .	3	
Por 1 kilo de pólvora y mecha,	1	85
Por herradura y herrar el mulo	0	50
Por 2 almireces maza y 4 tarros	0	60
A la Unión Católica, por fardo cuerda y otros objetos, recibo 76	26	
A la misma, por una anaquelería y otros objetos, recibo 77. .	125	
A Doménech y Comp.ª, de Denia, por 3 planchas de hierro. .	2	50
Por una arroba aceite de orujo, recibo número 78.	8	15
A Bruno Pérez, á cuenta de su factura cristales, recibo núm. 79,	100	
Al ordinario de Gandía, por conducir caudales y cartas. . .	0	65
A Guillermo Bartle, por su factura pies de hierro, recibo 80. .	62	
Franqueo de un libro, rec. 81,	0	65
A José Ballester, á cuenta de portes, recibo núm. 82. . . .	60	
Gastos de conducción de dìnero	5	60
A José Ballester, por 347 haces de cañas, recibo núm. 83. . .	43	37
Gastos de un viaje á Valencia,	12	80
Gasstos de correspondencia .	3	75
MAYO		
A Vicente Riera, á cumplimiento del arrendamiento del tejar y á cuenta de transportes, rec. 84,	25	
Por dos ronzales.	1	50
A Salvador Moll, por los intereses vencidos del capital que se le adeuda, recibo núm. 85. . .	101	17
Por tres cestas nuevas. . .	1	
Por cazuelas de barro. . . .	2	50
Por 5 tinajas y 3 barreños. .	3	35
A Andrés Ballester, por 16 metros de losa, recibo núm. 86. .	16	
A Joaquín Mora, á cuenta de yeso y cemento, recibo núm. 87,	65	
A Amadeo Ripoll, a cuenta de trabajos de carpintería, rec. 88,	55	
A Ramón Sobrecases, importe de varios trozos de tierra, r. 89	393	
A Vicente Vila, por 9 arrobas de jabón blando, recibo 90. . .	54	
Por plantones de olivo. . .	4	
Por conducir la correspondencia, tres meses, recibo 91. . .	9	
Por 5 cartuchos dinamita, 10 pistones, 4 kilos pólvora y mecha	10	30
Por 10 kilos esparto picado. .	3	80
Por 11 libras de cera. . . .	17	87
A José Torrasó, por 9 tubos y una maza de hierro, recibo 92. .	51	30
A Antonio Colomina, á cumplimiento factura de madera, rec. 93	55	90
Gastos de viaje á Valencia. .	3	90
A José Tarrasó, por portes. .	2	
Gastos de un viaje á Fontilles,	3	20
A Juan Baut.ª Cervera. por 12 cajas pastillas sublimado, rec. 94	30	
Por 2.º trimestre contribución de Laguar, recibo uúm. 95. . .	33	77
A Mateo Peretó, porte dinero	1	
A José Tarrasó, por esparto, almidón y envases, recibo 96. .	34	89
A Rosa Orengo, á cuenta de salarios, recibo 97.	40	
A Angel Pérez, resto salarios,	123	20
A José Tarrasó, por almidón, alpargatas y escabeche, rec. 98 .	74	38
Gastos correspondencia mayo.	4	15
JUNIO		
Por 1 serón de esparto. . .	2	50
Por 6 capazos y soga de íd. .	5	15
Por 20 cartuchos dinamita y 20 detonadores.	14	50
Por 1 kilo pólvora y mecha. .	2	05
Por 1 ronzal de cáñamo. . .	0	75
Por 1 arroba esparto picado. .	4	25
Por herrar el mulo.	0	50
A Salvador Miralles, por remendar la tartana, recibo 99. .	9	
Por herrar dos veces el pollino	1	05
5 cartuchos dinamita y pistones.	3	15
Gastos de conducción de una caballería desde Valencia á Fontilles, y manutención.	10	
Por un litro alcohol vínico. .	2	
A Vicente Ballester, por doce pinos recibo número 100. . . .	15	
A José Ballester, á cuenta de transportes, recibo 101	25	
Por 4 kilos pólvora y mecha. .	7	30

	Pesetas	Cts.
Por 3 libras de cera	5	50
Por 4 arrobas jabón duro. . .	23	
A Vicente Moll, por intereses de lo que se le adeuda, recibo 102	37	50
A B. Moll, por íd, íd. rec. 103	31	50
A Angel Fluixá, por 92 metros de tubería, recibo 104. . . .	36	80
Gastos de un viaje á Fontilles	3	20
A José Ballester, por portes, recibo número 105	12	
A Mateo Peretó, porte dinero,	1	50
Por 12 cuchillos, recibo 106. .	10	50
A Bruno Pérez, á cumplimiento de su factura, recibo 107. .	74	30
Un telegrama á Barcelona. .	1	05
A V. Ballester por intereses, recibo número 108.	15	
A V. Riera, por íd. íd. rec. 109	15	
A F. Ripoll, por íd. íd. rec. 110	6	
A B. Riera, por íd. íd. rec. 111	6	
A S. Moll, por íd. íd. rec. 112	7	50
A A. Oliver, por íd. íd. rec. 113	11	10
Por lo gastado en un viaje á Valencia.	5	
Por un viaje de ida á Caudiel.	6	10
Por herrar una caballería en íd.	0	65
Por la iguala de 1909 al veterinario de Caudiel. recibo 114 .	15	
A los Sres. Gresa y Compañía por nitrato de sosa, recibo 115	41	25
A Andrés Sendra, á cuenta de la fabricación de teja y ladrillo, en la Masía. . . . . , . . .	50	
A Fabián Mahiques, á cuenta de yeso que frabricó á destajo en íd. . . . . , . . .	25	
Gastado en correspondencia durante el mes	7	20
JULIO		
Por acarrear 25 vigas al pié de la obra	1	25
A José M.ª Sirera á cumplimiento de su factura recibo número 116	66	95
Por 3 cántaros de barro . .	1	
Por remitir certificado un libro de «Caridad Heroica» á New-York. . . . . , ...	1	
Por dos viajes á Pego á retirar fondos..	4	
A Salvador Carrió en dos veces, para traer objetos desde Oliva.	3	
Por 10 cartuchos de dinamita y 20 pistones.	6	
A Vicente Riera, por transportes, recibo número 117. . .	31	50
Por 5 libras de color azul para la ropa.	3	75
Por 2 viajes á Ondara . . .	2	30
Por dinamita, pistones y mecha	11	95
Por plantel de pimientos . .	1	65
Por acarrear vigas, á Angel Mahiques.	0	50
Por 6 kilos pólvora y 4 mazos de mecha.	11	40
A Fabián Ballester, por hacer 25 pies de aceitunas en una almazara	25	
Por 4 sacos de serrín. . . .	3	
Gratificación á José Francés, por haber traido de Pego un valor declarado.	1	
Por quitar la corteza y acarrear vigas. . . . . , . .	13	50
A los Sres. Jevé y Blanc, por legía fénix, recibo número 118 .	75	
Por conducir dinero á Barcelona	1	15
A Antonio Colomina, á cuenta de su factura de madera, recibo número 119	100	
Gastado en Valencia para recaudar fondos.	3	75
Por un viaje á Fontilles á conducir dinero	3	20
A Ramón Salvador, á cuenta de las puertas para el Pabellón de Santa Isabel, rec. número 120.	200	
A J. Ferrer, por intereses, recibo número 121.	60	
A M. Baldó, por íd. recibo 122.	67	50
A C. Torrent, por íd, rec. 123.	45	
A A. Torres, por íd. rec. 124.	52	50
A P. Mengual, por íd. rec. 125.	90	
A José Ballester, por partes, recibo número 126	19	50
Al mismo carretero, por íd. recibo, número 127	20	
Por un viaje á Valencia á recoger unas alhajas regaladas y dinero recaudado.	8	20
Por cuerdas de guitarra . .	0	50
Viaje de regreso del Administrador de la Masía	8	10
Por 113 metros de cañas tejidas para cieloraso en la Masía y portes	30	75
Por 2 paquetes de clavos para íd.	3	50
Entregado á Andrés Sendra, á cuenta de la fabricación de teja y ladrillo en la Masía, rec. 128.	80	
Al pastor de la Masía, Angel Sorribes, por su salario hasta 31 del actual.	75	80
Por otra entrega á Andrés Sendra á cuenta de teja y ladrillo, en la Masía	38	30
A cuenta de yeso á Fabián Mahiques.	31	30
Al veterinario de Caudiel, por la iguala hasta 1.º de Agosto próximo, recibo número 129 . .	15	
Por el 2.º trimestre de la contribución territorial de 1910 de la Masía, recibo número 130. .	44	72
Por el 2.º íd. íd. consumos en		

	Pesetas	Cts.
íd. número 131.	9	63
Portes de abonos y muebles á Caudiel.	20	55
Por 1 serón de esparto. . .	4	50
Por 2 espuestas de íd. . . .	1	50
Por 2 hornillos y una plancha de hierro con aros, para la Masía.	10	
Regreso del trabajador de la Masía, Joaquín Torres	8	10
Pagado por jornales en la Masía, relación número 132 . . .	231	30
Por lo gastado en corrrespondencia en este mes.	4	60
AGOSTO		
A Salvador Miralles, por componer el cabriolé, recibo 133. .	5	
Por 100 kilos de jabón duro, en dos veces.	46	
Por 1 vara de tela para vestido de mujer	0	50
Por 6 sanguijuelas para un enfermo.	1	50
Por 1 tinaja de barro. . . .	1	
Por 3 meses de conducir la correspondencia, número 134 . .	9	
A Amadeo Ripoll, á cuenta de sus trabajos de carpintería, recibo número 135	30	
Por 2150 brazas de cordelillo á 0'85 pta. las 100 brazas. . . .	18	25
Por componer un reloj . . .	2	25
Por portes al ordinario Luís Lull	1	
Por un viaje á Valencia y Pego.	9	50
A Antonio Colomina, á cuenta de madera, recibo número 136 .	109	
Por un viaje á Fontilles. . .	3	35
Por un telegrama al Director del Hospital	0	55
Pagado á Andrés Sendra, á cuenta de su trabajo á destajo en el tejar de la Masía, dos veces.	65	
Pagado por jornales en la Masía, relación, número 137. . .	269	82
Gastado en correspondencia en el actual mes.	6	
SEPTIEMBRE		
Por 8 cantaritos de barro. . .	0	40
Por 11 metros y medio de losas, para la cava de la fuente de San José, acarreo y 4 jornales á 2'75 pta.	28	07
Por dos kilos pólvora y un mazo de mecha.	3	65
Por una barchilla de habón para sembrar	3	90
Por un viaje á Valencia á conferenciar con el Sr. Director del Hospital provincial	7	20
Por una barra de acero para pistoletes.	10	
Por conducir á Fontilles á don Francisco García	4	

	Pesetas	Cts.
Por cordelillo á Luís Ballester.	8	50
Por una lata de gasolina y envase, recibo número 138. . . .	13	75
A Andrés Sendra á cuenta de sus trabajos á destajo en el tejar de la Masía	50	
Gastado en correspondencia en el presente mes.	4	70
OCTUBRE		
Por 4 litros de alcohol . . .	7	
Por acarrear leña á destajo. .	4	
Por una arroba de yeros para sembrar	6	
Por 12 espuertas grandes de palmito.	6	
Por unas tijeras para cortar ramas de pino.	5	50
Por conducir á Fontilles una prensita para vino.	2	
A Vicente Riera, por transportar dos hornadas de ladrillo, recibo número 139.	23	
Por herrar dos veces el mulo.	0	50
Por facturar para Caudiel, una prensita de vino	0	35
Por una tralla de cochero. .	1	
Por 6 espuertas	3	
Por un viaje á Valencia, asuntos del Hospital	9	10
A los señores Gil Hermanos, por saldo de su factura de madera, recibo número 140	178	50
Por dos viajes á Fontilles y Pego.	7	60
A D. José Delgado, á cuenta de la impresión del boletín *La Lepra*, en el año 1910, rec. 141.	350	
Por un viaje á Valencia por asunto de las vacas.	14	95
Por una maza de hierro para los enfermos	7	05
Por 75 brazas de cordelillo. .	0	60
Porte en ferrocarril de las vacas desde Caudiel á Albal. . .	20	
Por dos pasadores de puerta para la Masía.	2	25
Por componer una cuba en íd.	38	62
Viaje del Administrador á la Masía.	19	15
Por una prensita para hacer vino, recibo número 142 . . .	82	
Por 2.000 atobones crudos para el horno de íd.	20	
A Andrés Sendra, tejero de Orba, por su trabajo á destajo en el tejar de Caudiel.	294	99
Por 119 y medio cahices de yeso á 1'10 pta. cahiz. . . .	131	45
Por 6 capazos de esparto . .	4	50
Por 100 ladrillos de fuego. .	20	
Por 100 azulejos blancos. . .	15	
Por el asiento, bacín y sifón del escusado en la Masía. . .	17	85
Por tuberia barnizada y portes.	8	75

	Pesetas	Cts.
Por 10 visagras y tornillos. .	2	
Por 4 sacos de cemento, 3 de porland y portes.	27	35
Por 64 ladrillos de Manises. .	10	80
Por el tercer trimestre 1910 de la contribución en Caudiel, recibo número 143.	43	01
Por el íd. consumos en íd. recibo número 144.	9	63
Por transportar al pie de obra 170 cahices de yeso	25	50
Por el cruce de dos pollinas.	5	80
Por un arco pequeño. . . .	5	50
Por plantel de cebollas y tomates.	6	50
Daños causados por las vacas.	0	75
Plantel de pimientos	4	50
Por conducir un pollino á la Masía y por llevar una pollina á Fontilles.	28	40
Panizo para sembrar . . .	1	25
Por transportar muebles á la Masía.	5	75
Jornales para buscar aguas. .	21	
Por aserrar unas tablas de madera.	5	
Por una cuenta del herrero de Caudiel, Serapio Moliner, número 145	13	40
Por pinturas para las puertas de la Masía	19	35
Por comida de las vacas en Caudiel.	35	
Por jornales invertidos en las obras de la Masía, relaciones número 146	1.100	63
Por id. invertidos trabajando las tierras, según relaciones, número 146 duplicado (en la Masía).	356	
Gastado en correspondencia en el mes actual	3	90
NOVIEMBRE		
A Vicente Sala por 71 arroba de heno, recibo número 147. .	88	75
Por derechos de pesas y medidas de Laguar.	0	75
A Antonio Mengual, por 23 arrobas de paja, recibo núm. 148	14	87
A Salvador Miralles, por arreglar la tartana, recibo 149. . .	25	
Por 23 arrobas de alfalfa seca,	27	60
A Celestino Gisbert, por sus trabajos y herrar las caballerías, recibo número 150	25	25
Por un paquete pintura azul,	2	25
Por 2 docenas de espuertas y otros efectos	14	
Por comida para la caballería, en Ondara	1	
Al perito de Murla Miguel Ballester, por trabajos de tasación de la finca que se compró á Francisco Oliver.	2	50
Por 3 meses de conducir la correspondencia al Sanatorio, recibo número 151.	9	
A Amadeo Ripoll, á cuenta de trabajos de carpintería, rec. 152	20	
Por 400 brazas de cordelillo .	3	40
Por 4 mulos lechales para la masía de Caudiel.	850	
Por derechos corretaje y viaje para comprarlos	27	70
Por gastos de conducción de dichos mulos á Caudiel. . . .	140	45
Por un telegrama á Muro . .	1	45
A Juan Quiles, á cuenta de su factura, recibo 153 . , . . .	100	
A A. Ballester por intereses, recibo número 154.	45	
Gastos de un viaje á Ondara, para comprar una jaca y cobrar pensiones y limosnas.	5	05
Por unos guantes de goma para el médico del Sanatorio	8	25
Por comida para las vacas . .	15	
A Joaquín Riera, á cuenta de capital, recibo número 155. . .	200	
Pagado al corredor Alvarez, de Ondara . , ...	10	
Por remendar el correaje de la tartana	5	
Comida de la jaca en Ondara	4	50
Por un serón de esparto. . .	2	50
A Manuel Calatayud, á cuenta del porte de las vacas, rec. 156,	361	40
A Antonio Colomina, á cuenta de madera, recibo núm. 157 . .	100	
Al corredor José Llopis, por venta de 5 vacas	20	
Por 5 somiers para Caudiel. .	50	
Contribución Murla y Laguar, 4.º trimestre, recibos 158 y 159,	33	77
Por doce espuertas de esparto	5	
Gastado en correspondencia durante el mes.	2	10
DICIEMBRE		
A José M.ª Martínez, de Caudete, por 84 arrobas de paja, recibo número 160.	84	
A D. Juan Carrión, veterinario por la iguala de 1910, recibo 161	2	50
A D. Higinio Pí, por heno para las vacas.	23	04
Al mismo, por boniatos . . .	29	90
Al guarnicionero José López, por un collarón y varios remiendos, recibo núm. 162.	11	
Por cucharas de madera. . .	3	40
Por 4 kilos de pólvora y mecha	7	30
Por esquilar dos caballerías. .	1	25
Por quebranto de moneda. .	5	40
Por heno de maiz, recibo 163,	23	28
Por herrar la jaca.	0	35
Por 106 kilos de carbón. . .	7	50
Por jabón comprado en Murla,	55	62
Por escobas compradas . . .	3	75
Bicarbonato sódico	1	75

	Pesetas	Cts.
Hilo y cinta.	2	40
Por una criba.	0	55
Por una barchilla de cebada para sembrar.	3	50
Por una comida en Gandía para los leprosos, recibo 164. . . .	4	75
A Amadeo Ripoll, á cuenta de sus trabajos, de carpintería, recibo número 165.	25	
A Camilo Torréns, contratista de obras, en 23 entregas, según justificantes núm. 166	10.092	19
Gastado en jornales por administración durante el año, incluso el haber del guarda jurado, según relaciones número 167	1.583	84
A Andrés Sendra Miralles, por la fabricación de teja y ladrillo de todo el año, en 17 entregas según recibos número 168. . .	1.053	40
Por harina comprada durante todo el año, según facturas. .	1.985	59

	Pesetas	Cts.
Por aceite íd.	704	53
Por arroz íd.	348	80
Por garbanzos íd	306	39
Por carne de todas clases íd.	3.020	86
Por leche íd.	547	90
Por huevos íd.	205	10
Por pescado íd.	453	08
Por queso íd.	444	70
Por chocolate íd.	276	72
Por café íd.	77	
Por azúcar íd.	762	55
Por verduras íd.	440	71
Por panecillos íd.	84	10
Sal común íd.		
Por azafrán, pimienta, canela	12	
y otras especias.	73	75
Por fósforos.	9	10
Por comida para las gallinas,	356	60
Gastado en correspondencia en el actual mes.	5	08
Total.	.40.421	.90

RESUMEN

Importan las **entradas**. . . . . **40.421'90 pesetas**
Importan las **salidas** . . . . . **40.421'90** «

Igual. . . . . « «

Fontilles 31 diciembre de 1910

EL ADMINISTRADOR

Pedro C. Mengual

Año VII Llandia 8 de julio de 1912 Núm. 95

"FONTILLES"

REVISTA MENSUAL

ORGANO DE LA COLONIA-SANATORIO REGIONAL

DE

San Francisco de Borja

PARA LEPROSOS

Redacción y Administración: Beato Andrés Hi[illegible]. Precio de la suscripción: un año 1'50 ptas. bernón, 2[illegible]

CERERIA

DE

JOSE M.ª GALISSA

Cardenal Casañas, [illegible] Sucursal: Consejo de Ciento, 354.
Fábrica: Bruch, 6[illegible] Teléfono 1.889. BARCELONA.

ENVIOS A PROVINCIAS Y ULTRAMAR

Cirios de cera pura, cirios litúrgicos marca "Sacramentum", cirios esteáricos, cirios mezcla marca "Estrella", hachas, blandones y todo lo concerniente al ramo de cerería.

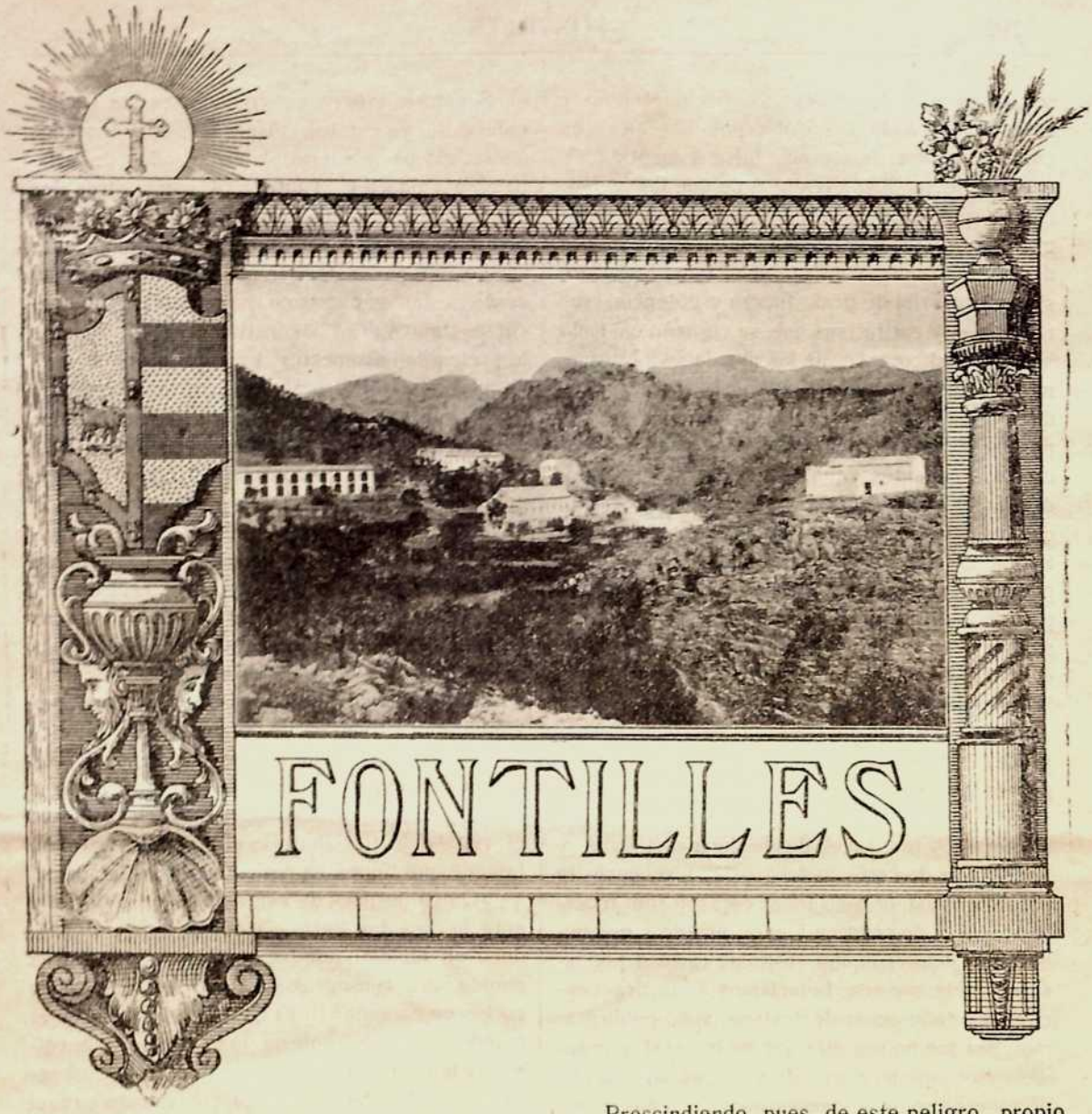

Elogio merecido

Es un deber de conciencia elogiar las obras buenas, no ya sólo porque lo merecen y son dignas de alabanza, sino también para que sirvan á otros de ejemplo y de edificación. De ahí el interés nuestro en publicar en esta revista, todos los donativos y limosnas que nos hacen para que el mundo las admire y muevan á otros á practicar la caridad con los pobres leprosos. Y, si alguno de nuestros bienhechores se envaneciere al ver su nombre y su limosna ó donativo en la crónica de la caridad, bastante trabajo le damos porque sería muy grande su desgracia, ya que, según la palabra del divino Maestro, con ello recibiría la debida recompensa.

Prescindiendo, pues, de este peligro, propio de gente de mundo, nosotros, en general, queremos y gustamos dar publicidad á las limosnas que recibimos por las razones antes dichas, aunque por otros justos motivos, convenga algunas veces ocultar los nombres de las personas, como lo venimos haciendo cuando lo piden los interesados.

Pero hay elogios merecidos, que sería grande injusticia negarlos ó escasearlos, porque á la vez que sirven de muchísima edificación, vindican la fama calumniosa y vilmente arrebatada á una de las clases más dignas y beneméritas de la sociedad, cuál es, la de las personas que están consagradas á Dios, en el estado religioso.

Se ha dicho y se repite á todas horas, que las personas que se consagran á Dios en dicho estado, son personas egoistas que no tienen corazón y enemigas de la sociedad; que merecen

ser expulsadas de su seno, como lo intentan y están procurando los gobiernos liberales, en nombre de una democracia falsa y mentida. Y nuestros lectores son testigos de que las personas religiosas que por solo el hecho de consagrarse al servicio del Señor, dejando los bienes de la tierra, muestran no sólo tener corazón, sino un corazón de gran fuerza y potencia, son tan nobles y caritativas que su corazón en nada se parece al corazón de los mundanos. Porque, mientras éstos, pegados á la materia y esclavos de la sensualidad, no saben ni pueden vencerse para realizar obras difíciles y heroicas á favor de sus semejantes, aquellos no sólo saben y pueden hacer esos y toda clase de sacrificios, sino que los encuentran como la cosa más natural, y tienen en ello sus mayores y más dulces complacencias; sin que necesiten como estímulo para llevarlos á cabo el aplauso de las gentes, sino que las hacen en el silencio y en la oscuridad, satisfechos y contentos con sólo que Dios las presencie.

Y por eso, porque hacen las personas consagradas á Dios toda clase de sacrificios por los pobres leprosos; porque los hacen por pura caridad y no buscan al hacerlos el aplauso de las criaturas, y los hacen desde lejanas tierras y aún sin ver de cerca la desgracia, y se necesita para obrar así, no sólo tener corazón sino tenerlo grande y de primera fuerza, nosotros que publicamos aquí cualquier rasgo de caridad por insignificante que sea, faltaríamos á nuestra conciencia á todo deber de justicia, si no publicáramos, aunque no sea más que en general y grandes rasgos el amor grande y la caridad sublime de tantas personas consagradas al Señor como cada día nos edifican con actos verdaderamente heroicos para que sirvan á todos de ejemplo y de edificación, y también para confundir á los inicuos detractores de personas tan santas.

Y porque no podemos hacer ni siquiera un ligero resumen de tantos actos de amor de Dios y de cristiana caridad, los amontonaremos de una manera general y los reduciremos á clases. Servicios personales: Apenas iniciada la idea de construir un Sanatorio para atender al cuidado de los pobres leprosos por el benemérito caballero cristiano D. Joaquín Ballester y Lloret, la Compañía de Jesús se puso á su lado designando un Padre para que le ayudara en la empresa. Muchos otros institutos religiosos ayudaron á la propaganda y se ofrecieron en todo.

Servicios espirituales y materiales: Cuando el Sanatorio estuvo en condiciones de recibir enfermos, ya estaban dispuestos y preparados los religiosos y religiosas encargadas de asistirles y cuidarles. Tanto unos como otros les han asistido y cuidado, hasta la fecha, sin haber percibido un sólo céntimo por tan importante servicio. Y puede decirse que para contratar un servicio tan repugnante como éste, hubo concurso ¡tantos eran los institutos religiosos que lo pretendían dispuestos á prestarlo por el mismo precio! ésto es, por puro amor de Dios.

Y posteriormente quien quiera saber quiénes piensan, quiénes se acuerdan y quiénes cuidan de servir, ayudar y consolar á estos infelices enfermos, bastará que pase todos los meses la vista por la crónica de la caridad, donde se publican los donativos y limosnas, y pronto se convencerá de que son las personas religiosas y consagradas á Dios las primeras en las limosnas y regalos de toda clase que nos llegan de todas partes, aún de tierras las más lejanas y de conventos pobrísimos, dándose casos tan sublimes y admirables como el de las pobres Concepcionistas de Hinojosa del Duque que pensando en procurar á los pobres leprosos un placer justo y legítimo no han titubeado en privarse ellas de él, regalando al Sanatorio el magnífico gramófono de que tienen ya noticia nuestros lectores.

¿Quién después de esta admirable historia y ante hechos tan tiernos y conmovedores osará decir en adelante que las personas que dejan el mundo para consagrarse á Dios son egoistas y no tienen corazón? Si es que hay justicia en el mundo, se ha de confesar lo contrario, y devolver la fama á una clase que más bien que abnegada se debe llamar heroica, confesando que el amor que alienta su corazón no es de esta tierra, sino del cielo; porque de no ser así, no podría llevar á cabo las obras que realiza como cosa natural, siendo, como son, tan contrarias á la sensualidad y al gusto. Y hay por fin que declarar que no es digno de vivir en sociedad quien quiera privarla de su elemento más digno y glorioso, porque, dígase lo que se quiera, son los hechos los que prueban que los Institutos Religiosos son y serán siempre la gloria mayor y más legítima del género humano.

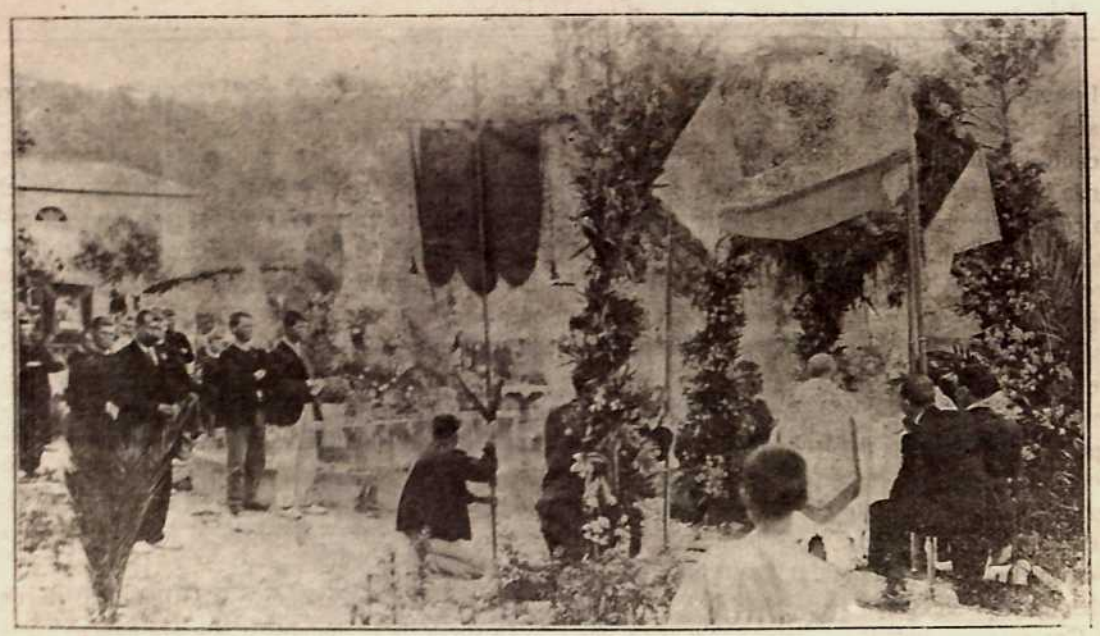

Los enfermos albergados en Fontilles, practicando las Visitas á Jesús Sacramentado, en los jardines del Sanatorio.

EL MES DE JULIO EN FONTILLES

Recordarán nuestros lectores, que la fiesta del Sagrado Corazón de Jesús, no la pudimos celebrar en Junio, porque, para darle mayor solemnidad nos fué preciso trasladarla, y la celebramos el día 2 del pasado mes. Decir cuán grande fué la devoción y entusiasmo con que la hicimos, sería tarea más que difícil, verdaderamente imposible. Dice la Hermana que anda mezclada en estos negocios de fiestas, que, cuando se trata de honrar á Jesús, María y José, los leprosos de Fontilles se vuelven locos, y dice verdad, porque se vé que son las prendas más amadas de su corazón y no saben qué hacer en su obsequio cuando llega el caso.

Y así, había que ver el aspecto que ofrecía Fontilles el día de la fiesta; y cómo estaba ordenado y adornado todo; parecía un verdadero edén; y las gentes que vinieron, que este año han sido muchas, no se cansaban de admirarlo. Verdad es que, según cuenta la Hermana, estaban ya preparando la cosa desde el principio de Junio, pero así y todo, si se tiene en cuenta el estado de los enfermos y los escasos elementos de que pueden disponer, el éxito fué sorprendente y verdaderamente maravilloso.

Desde luego, estaban como otras veces adornados con colgaduras todos los pabellones y edificios, y enramados los andenes de los jardines y los paseos con toda clase de flores.

Por todos partes se veían también banderolas y gallardetes de varios colores, sin contar doce estandartes preciosos con las doce promesas del Sagrado Corazón á sus devotos, que ondeaban sobre los árboles y arbustos que rodeaban el altar y el trono del Divino Corazón, levantado en medio del paseo y del jardín de su nombre. En frente del mismo trono ó altar llamaba la atención de todos una larga colgadura blanca que pendía de los ventanales del Pabellón grande con una magnífica inscripción, pintada por una enferma, que sintetizaba todo el afecto y amor que encerraban nuestros pechos. "Gloria al Sagrado Corazón de Jesús,,. Pero lo más notable y lo que ha constituido la nota culminante y nueva de la fiesta última, fueron los cinco artísticos y hermosísimos templetes que, con trabajo ímprobo que revela grandísima y extraordinaria devoción en los enfermos, habían éstos levantado en los cuatro ángulos de los dos jardines, y en el punto que pudiéramos llamar el corazón de los mismos; de modo que sin que lo hayan procurado, que sepamos, nos pareció ver una reproducción de las llagas del Divino Corazón, como si quisiera S. D. M. ser adorado y desagraviado por sus más íntimos amigos, los leprosos, en cada una de sus llagas, de las ofensas que recibe de los hombres malos é ingratos; porque debajo de cada uno de aquellos templetes había su correspondiente altar cubierto de guirnaldas, ramas y flores, para descansar allí el Señor Sacramentado y ofrecerle las visitas de desagravio.

Con lo dicho, si nuestros lectores tienen idea

del paraje, ó recuerdan lo que en otras ocasiones hemos referido de su hermosura, belleza y encantos naturales, hay bastante para comprender la impresión que sentiríamos en nuestra alma cuantos tuvimos la dicha y felicidad de asistir á tan solemne fiesta; porque el cuadro que ofrecía á nuestra vista mirado en conjunto disponía el ánimo para sentir, como en pocas partes se puede sentir, por grandes y fantásticos que sean los espectáculos que prepare el ingenio humano. Y así se explica que, á pesar de la repugnancia y miedo natural que inspira el leproso, la gente ya no repara en asistir á sus fiestas, y algunos personajes llegan á acompañarles en sus procesiones, si bien guardando una comedida distancia que nunca rebasa los límites de la prudencia.

Con este preámbulo, indispensable para hacerse cargo del asunto principal, vamos á referir por encima lo que vimos y las impresiones que sentimos los que estuvimos presentes. Como todas las buenas fiestas que vamos describiendo, comenzó la víspera con los pasacalles del *tabalet* y dulzaina que tanto alegran y conmueven el corazón de la gente de esta tierra de la alegría y del buen humor. A la alegría que despierta el *tabalet* han de seguir indispensablemente los cantos y las músicas que fácilmente alborotan la vecindad y levantan el espíritu, y como en Fontilles no hay pulmones para bandas ni dinero para contratarlas nos defendemos con las guitarras y banduriras, que gracias á Dios, se tocan y acompañan con tanto gusto y primor, que en algunas partes lo quisieran, y sé yo que si muchos nos oyeran, también nos tendrían envidia, hay que verlo para creerlo; las serenatas y las coplas y cantares de Fontilles al són del guitarro y bandurria son lo que hay que oir y ver, porque si no se ven las manos que tocan enteramente destrozadas, ni las caras de los que cantan, que suelen estar por el estilo de las manos, tampoco se sabe apreciar cuánto puede la gracia del Señor en estas pobres criaturas.

Ya no hubo más la víspera, por la noche; porque al día siguiente, por la mañana, había de tener lugar la Comunión, y no era cosa de disiparse demasiado, en perjuicio del espíritu que debía disponerse á recibir con el mayor recogimiento posible al Señor de la Majestad. Nos levantamos muy de mañana, porque las salvas nos dispertaron; y, por cierto, con no poca alegría de nuestro corazón, porque al momento nos vimos sorprendidos por un día expléndido, y un gozo inexplicable producido por el maravilloso espectáculo que antes hemos descrito de plantas, flores, guirnaldas, gallardetes, estandartes y colgaduras; y todo esto acompañado por el canto de los pájaros é iluminado por un sol radiante y á la vista de altos montes cubiertos de pinos que forman como el dosel del Sanarorio, que aquella mañana nos pareció que se mecía dichoso en medio de la amenidad del valle frondoso y engalanado de plantas y flores cuya fragancia y hermosura era celebrada por el murmullo de las fuentes que también susurraban á nuestros oidos; y para colmo de belleza y poesía allá á lo lejos se divisaba un mar grande, inmenso y tranquilo que parecía admirar nuestra dicha.

Con estas dulces impresiones bajamos desde la Hospedería al Sanatorio, apenas nos avisó la campana tan devota como tímida, porque sin duda está avergonzada de su pequeñez, sabe que no puede desempeñar bien su papel en días tan grandes y está pidiendo á los bienhechores una compañera más grande y de más representación. Nosotros sin embargo, no quisimos esperar que nos llamara las tres veces que acostumbra, sino que al primer toque la obedecimos y fuimos corriendo al lugar de citación, que no era otro que la Capilla. Y fué Providencia de Dios que acudiéramos tan pronto, porque así vimos uno de los expectáculos que son más de ver y admirar en Fontilles, cual es, la ida de los pobres enfermos á la Capilla. ¡Pobrecitos! Apenas pueden caminar con sus pies llagados, con sus manos fajadas y completamente desfigurados sus rostros; iban todos bajando con no poco esfuerzo, si no eran algunos que necesitaban el apoyo de otros, ó eran conducidos en carrito, porque de todo vimos allí y todos nos inspiraron la misma lástima y compasión. Lo que no se ve allí es que se quede nadie sin acudir á los actos religiosos, como no sea los que no pueden dejar la cama; porque, según aseguran las Hermanas, hasta cuando llueve suelen acudir todos siempre que les llama la campana. ¡Tanta gente que hay en el mundo que desatiende los deberes religiosos sin motivo alguno! Por eso nos consoló y conmovió la visita de aquellos pobrecitos cuando les vimos bajar, y estábamos en su presencia verdaderamente confundidos. Al segundo toque habían bajado ya casi todos, y, apenas tocó el tercero, comenzó la Misa de Comunión con rarísima solemnidad; sí, con rarísima solemnidad: porque en aquella bendita Capilla todo parecía más solemne. Solemne el presbiterio, que estaba

hecho un jardín; solemne el altar, que parecía un trono de oro, de flores y de luz; solemne la bendita imagen del Sagrado Corazón que se levantaba bella y hermosa sobre dicho trono y abría los brazos para bendecirnos á todos; solemne el ministro del altar que iba revestido con ornamentos relativamente preciosos y ricos; solemne el público, que lo formaban los pobres leprosos, todos limpios y aseados con sus trajes pobres, pero nuevos y honestos; solemne la música y devotísimos y entusiastas los cánticos de los maestos que de la insigne Colegiata de Gandía vinieron á Fontilles con el exclusivo objeto de hacer grande la solemnidad; y, sobre todo, lo que nos pareció más solemne de toda solemnidad humana, fué el fervor de los corazones, el amor con que todos se acercaron á recibir al Señor de cielos y tierra, y los actos de conformidad con la divina voluntad con que el celebrante disponía en su fervorosa plática á los enfermos antes de recibir la Sagrada Comunión para que le recibieran más ricos de mérito, de amor y de fe. Fuué este un acto que nos hizo llorar á todos. Acabada esta tiernísima fiesta en que el Dios de la Majestad se regaló dulcemente, solazándose con sus pobrecitos, alegrándose con sus pobrecitos, cumpliéndose al pie de la letra aquel su dicho de que «sus delicias son estar con los hijos de los hombres», los enfermos se fueron al desayuno, y á las nnueve y media volvimos todos á la Capilla para dar principio á la Misa Mayor, que fué también de lo más solemne. Se expuso el Señor, y la capilla de música cantó la Misa de Andreví, con un precioso motete al ofertorio, interpretando ambas piezas como suelen los maestros. El sermón, que estuvo á cargo del elocuente orador D. Bernardo Gil fué también una verdadera pieza de oratoria impregnada de piedad y amor á los pobres leprosos, en tanto grado, que todos lloraron al escuchar la sólida doctrina y el fervor con que el orador la iba explicando y aplicando á los pobres leprosos para su consuelo y agradecimiento al Dios de amor que resulta ser su Padre, su Maestro, su Médico, su Medicina, su Esperanza y su futura Felicidad.

La comida no hay que decir que fué buena y expléndida sin que hubiera que lamentar, como algunas veces, la ausencia del tabaco, porque este día era día de cigarro puro, y gracias á Dios tampoco hizo falta.

Por la tarde, fué una verdadera lástima que se malograra una buena serenata de Gramófono que teníamos preparada con un programa variado de escogidas piezas, que hubiesen hecho las delicias del numeroso público que nos vino á visitar, y las de los pobres enfermos; pero nos quedamos con la miel en la boca, porque á la segunda pieza se despegó el estilete del aparato y se acabó la función.

Pero Dios Nuestro Señor nos compensó con cruces en el ejercicio de la Capilla, que fué lo que hay que oir, porque los músicos que rebosaban ya entusiasmo y no sabían cómo darlo á entender, cantaron tanto y con tanto gusto y fervor que fué para alabar á Dios. De modo que tanto en la capilla, como más tarde en la procesión de las cinco visitas, hicieron un verdadero derroche de canto, solemne, inspirado y sentido, que nos conmovió muchísimas veces, pues, colocado el armonium en una esquina del jardín, á cada visita cantaban su motete correspondiente, y en los intermedios, de cuando en cuando enviaban al Corazón de Jesús que era llevado bajo palio precedido y acompañado por los enfermos, unas saetas de amor tan encendido que traspasaban los corazones, no una sino más veces; la primera cuando el músico las arrojaba con voz potente y fogosa, y las otras, cuando regresaba hasta nosotros el eco de la misma voz que nopermitía el Señor que se estrellara en la vecina montaña y obligar á regresar tan entera como había partido de nosotros; sin duda para decirnos al oido que había agradado muchísimo al Divino Corazón y gustaba que la repitiésemos. Y, si que las repetíamos, porque de tal manera quedaron grabadas en nuestras almas aquellas saetas que todavía ahora resuenan en nuestros oidos.

Y ¿qué decir de las visitas y de la procesión? No sabemos decir nada, porque no se puede explicar lo que en Fontilles se siente en tales casos; solo diremos que allí las procesiones siempre se acaban á gritos de amor y entusiasmo, y quien quiera saber lo que es piedad, ternura y devoción en las fiestas, que asista á una cualquiera de las que se celebran en Fontilles, pero sobre todo á la del Sagrado Corazón de Jesús, porque no es posible que en parte alguna del mundo se pueda celebrar, ni cosa que de lejos se le parezca.

Todavía por la noche hubo un pequeño desahogo para los pobres enfermos, gracias á nuestro entrañable amigo el simpático labrador de la Ollería, D. Daniel Sellés, que siempre nos envía unos cuantos cohetes; y un pobre leproso, que en sus buenos tiempos, tuvo sus aficiones al arte, hace con ellos lo que puede, y esa noche logró que dos rodetes rodaran, que no es poco,

y después de disparar algunos voladores y un conato de traca, dados los vivas de ordenanza, todos se retiraron á su pabellón, más felices que los que á la misma hora asistieron al Teatro Real. Ya lo hace Dios así: porque de otro modo todos maldecirían su suerte.

El primer domingo del mes nos visitaron varios devotos del Sanatorio, y, como todos los que nos vienen á ver, se compadecieron de nosotros, admiraron la obra del Sanatorio y entusiasmados tocaron el armonium durante la Misa, y al tiempo de Comunión, cantaron también preciosas letrillas, resultando una buena fiesta que ni preparada hubiese salido mejor.

El primer viernes del mes no hay que decir que se celebró con la solemnidad que acostumbramos: por la mañana la Comunión y por la tarde, expuesto el Señor, cantaron los enfermos la Coronilla del Sagrado Corazón, terminando con la bendición y la plegaria "Salvad, Señor, la Igesia Santa.,,

También el día de la Virgen del Carmen hubo su fiesta, Comunión por la mañana, y por la tarde, imposición del Santo Escapulario á los que que no lo tenían puesto, y después una fervorosa plática para explicar las gracias que con él van anejas, y las condiciones que se requieren para merecerlas.

Y finalmente, en vista de que el Sr. Administrador va ya lamentándose, porque el dinero de las obras de la Iglesia se está agotando por puntos, ante el temor de que tengan que paralizarse, siendo tan grande la necesidad de que se terminen, hemos reanudado la lucha, que provisionalmente habíamos suspendido, con casi toda la corte celestial, pidiendo misericordia. Y así, después de terminar la seisena que hicimos en obsequio del angélico San Luís, hemos comenzado los siete Domingos de San José además de un Tríduo que le hemos ofrecido. También hemos hecho con la misma intención, esto es, pidiendo limosnas para terminar la Iglesia, la Novena de Nuestra Señora del Carmen, y ahora últimamente estamos haciendo una Novena á nuestro glorioso Padre y Patrono San Francisco de Borja. No hay para que decir, que la confianza de que el Cielo nos ha de escuchar es tan grande, que más que confianza, merece el nombre de certeza infalible; porque así nos lo enseña la fe y así nos lo dice el corazón.

De regalos, aunque en este mes no haya aparecido el Carro de la Providencia, porque parece regular que á las vacas gordas sigan las flacas, tampoco nos podemos quejar de la divina Bondad, como verán nuestros lectores:

La mujer de Sebastián nos trajo doce huevos. La madre de Bautista, de Murla, una cesta de brevas. La madre de Eugenio una cestita de fruta. La madre de Casimiro nos trajo una botellita de agua colonia, que nos vino bien para contrarestar el mal olor de la Capilla, que á veces ni los mismos enfermos la pueden resistir, y una cesta de limones. La madre de Eugeniet trajo, una vez, una cestita de peras, y otra, dos cestitas de fruta. El padre de Hilario trajo una cestita de manzanas. Una devota que oculta su nombre, nos envió una cesta de rollitos. La familia de Francisco y Josefa de Benitachell, trajeron tres conejos. Los padres de José García, del mismo pueblo, trajeron nueve kilos de pescado. Una persona de Bellreguart muy amiga de los leprosos trajo un saco de cebollas y patatas, seis tortas y una cestita de uva. En un cajón de ropa usada que nos bajó el Sr. Administrador, se encontraron cinco camisas de señora, seis de caballero, siete calzoncillos, tres camisetas interiores, dos de lana idem, nueve pares de calcetines, dos pantalones y una chaqueta blanca, un traje de invierno, un abrigo y doce tohallas rusas, dos docenaas de pañuelitos de bolsillo en pieza, dos trozos de retort, dos pares de zapatos y unos trapos. Una señora de Gandía que nos quiere mucho y siempre se acuerda de nosotros nos ha enviado para las enfermitas las meditaciones del P. Garzón, diez y ocho estatuitas de San José, de metal blanco, una para cada enfermita, y una colección de Tríduos á San José que nos han venido muy bien. Esta misma señora también cuida de nuestro cuerpo y nos envía además de limosnas en metálico, algún saco de harina y otras cosas.

Nuestros difuntos

Ha fallecido en Gandía la distinguida señora D.ª Adela Part y Roselló de López (q. e. p. d.) Era D.ª Adela una señora buena, caritativa y piadosa y su muerte ha sido muy llorada, no sólo por los suyos, sino también por cuantos se honraron con su trato. Desde el principio se mostró amiga del Sanatorio y dignóse pagar las camas de las hermanas con toda la ropa correspondiente.

A su atribulado esposo nuestro distinguido

amigo D. Antonio López y á su desolada familia enviamos nuestro más sentido pésame y pedimos á nuestros amigos que encomienden á Dios el alma de la difunta. R. I. P.

También ha fallecido en Jávea D.ª Francisca Baidal, esposa de nuestro queridísimo amigo el leprólogo, D. Jaime González. Aunque doña Francisca (q. e. p. d.) no hubiese merecido por sus muchas virtudes y excelentes prendas personales que le dedicáramos este pequeño recuerdo en esta crónica, son tantos y de tanta importancia los servicios que el Dr. González tiene prestados al Sanatorio, que sería grandísima ingratitud el omitirlo. Y así nos asociamos al sentimiento de la atribulada familia de la difunta y pedimos para ella oraciones á nuestros amigos. R. I. P.

También ha fallecido en Valencia, y lo que es más triste y amargo, de una manera repentina, nuestro queridísimo amigo y algo más que amigo D. Andrés Gimeno y Ferrís (q. e. p. d.) Era Gimeno un hombre de una gran rectitud, extraordinaria laboriosidad y de corazón grande y compasivo que le llevaba á socorrer con naturalidad y sin esfuerzo las necesidades de cuantos le rodeaban.

El Sanatorio le debe muchos servicios y no pocas limosnas, de modo que por muchos conceptos le debemos gratitud. Y como Díos en sus inexcrutables juicios nos lo ha arrebatado en la forma que lo ha hecho nosotros nos asociamos al acerbo dolor que embarga á su familia y pedimos oraciones para él con más encarecimiento que otras veces. R. I. P.

Ha falleciddo en Valencia nuestro queridísimo amigo D. José de Castells y de Bassols (que en paz descanse) padre de nuestro amadísimo Patrono y decidido protector del Sanatorio don Miguel de Castells. El Sr. Castells padre, fué siempre verdadero modelo de caballeros cristianos y el encanto de cuantos le trataron; tan esclavo de sus deberes que, á pesar de los cargos de compromiso que desempeñó, nunca dió ocasión para que nadie pudiera quejarse de él, tanta fué su exactitud y fidelidad en el desempeño de los mismos y tanto el afecto y desinterés con que atendía á todos. Su hijo D. Miguel ha pertenecido desde el principio de su fundación al Patronazgo de la Leprosería como Secretario de la Junta de Gobierno, y en tal concepto son innumerables los servicios que tiene prestados á la misma; es además de Patrono constante protector de quien guarda la Capilla de Fontilles preciosos regalos. Por todos esos títulos y por el afecto especial que siempre hemos profesado al difunto rogamos á nuestros amigos que le tengan presente en sus oraciones. R. I. P.

Crónica de la Caridad

Desde lo publicación del número anterior se han recibido en esta Administración las cantidades siguientes:

	Pts. Cts.
TESORERIA DE GANDIA	
De D. Santiago López, de Madrid . .	505
De D. R. Gómez (Sevilla)	15
Del bienhechor D. Patricio Borobio, de Zaragoza.	19
De las bienhechoras señoritas educandas del Convento de la Asunción, de San Sebastián	50
Una persona que oculta su nombre, de Madrid	50
Otra (Madrid)	5
Otra (Madrid)	5
D. Pedro Palacios, de Molina . . .	2
Ese (Madrid)	2
Siruela (Badajoz)	5
D.ª Justina Lervantes (León)	2'50
D.ª Luisa Mayo (Madrid)	15
D.ª Francisca Sales Chave (Zaraúz) .	5
D.ª Rosa Morant, Patrona, 5.º plazo .	100
Del bienhechor D. J. Latorre, de Palma de Mallorca	5
«Uno que merece lepra», de Palma de Mallorca, para la iglesia	5
Recibido del bienhechor D. J. I. de Zaragoza	10
De un Sr. Sacerdote, por conducto del R. P. Rector S. J. de Barcelona . .	200
Del bienhechor D. José Bergarayunregui, de San Sebastián	50
De la bienhechora Sra. D.ª Antonia Beneta viuda de Queraltó	20
De un bienhechor que oculta su nombre, de Alcoy	50
De una bienhechora que oculta su nombre, de Alcira	50
De D.ª M. G. del Castillo y varias discípulas y amigas de dicha señora, de	

Oviedo, para la iglesia 25
De una persona de Pamplona, que oculta su nombre 50
De los Sres. Empleados del Tribunal de Cuentas 35
De varias señoritas bienhechoras, de Sueca 12
De un esclavo de la Santísima Virgen, de Utrera 50
De las niñas de la Asociación del Niño Jesús, Reparadoras, Palma de Mallorca 25
De la Patrona D.ª Filomena Gosalbez de Almudaina, por el 6.º plazo . . 100
De D.ª Filomena Mejías, viuda de Molina, de Murcia 50
De un bienhechor que oculta su nombre, de Puebla Larga 6
Del bienhechor D. José M. Blanco, de Puerto-Rico 43
Del Patrono D. Francisco Romero, de Hinojosa del Duque, por los plazos 1.º y 2.º 200
De una persona que oculta su nombre, por conducto del R. P. Juan S. J. . 100
De los bienhechores Sres. Empleados del Tribunal de Cuentas 12
De el «Mensajero» . . . . . 417'50
De un bienhechor desconocido . . . 25
De las bienhechoras señoritas alumnas del Colegio de la Asunción, Mira-Cruz, San Sebastián 25
De D.ª Margarita Lladó, Vda. de García, de Palma de Mallorca, dos años de suscripción 3
De la bienhechora Sra. D.ª Carmen Fernández de Delgado 80
De la Srta. Javiera de la Torre . . . 5
De D. Miguel de los Santos Castell, de Castellón 50
De D. Esteban Cairo y Ruá, de Gandía, por el décimo octavo plazo . . 15
De D. Antonio Miralles, de Alcoy . . 50
De D.ª Margarita Lladó, Vda. de García 2
De un esclavo de la Santísima Virgen, de Utrera 25
De D.ª Encarnación Enríquez, de Navarra 50

TESORERIA DE VALENCIA

De D.ª Luisa Rodrigo, Vda. de Saavedra, limosna 30
De D.ª María Ronda (sirvienta) . . . 2
De una persona devota por mano del P. Juan S. J. 1.000
De D.ª M. D., por el mismo conducto . 1.000
De D. Juan Morey, de Palma, limosna y suscripción 50
De D.ª Luisa Bach, de íd., íd. íd. . . 50

NOTA.—Omitimos en el presente número la publicación de muchas noticias interesantes, para insertar la lista completa de todas las limosnas que hasta hoy hemos recibido, debiendo advertir, que la mayor parte de estos donativos recibiéronse en las respectivas tesorerías hace bastante tiempo y no se publicaron por exceso de original.

Lo que falta en Fontilles

Gracias á Dios, hemos recibido varias cosas de las que pedíamos en el mes pasado.

Ahora, entre las innumerables que se necesitan, son más precisas: camas, lana ó borra para colchones, mantillas, aunque sean usadas, para las enfermas, algún armario grande de esos que lo mismo sirven para guardar ropa que para llenarlos de frascos, y las pobres enfermas piden unas mosqueras para matar las muchas que se les echan encima, y, papel pintado para entretenerse haciendo cosas bonitas. En otro orden, se necesitan tablones de madera, espino artificial en gran cantidad con sus postes para rodear los pabellones, tabaco y mucho dinero, porque este artículo del dinero es el que más se consume en el Sanatorio y más aprisa que ningún otro.

AVISO IMPORTANTE

Reciben los donativos para el Sanatorio, don José Andrés Gregori, C. Vallier, 28, y Don José M.ª Capsir, calle Mayor, n.º 37, Gandía. D. Máximo Gastaldi, Caja de Ahorros, Mar, Valencia. D. José Larrañaga, Zurbarán, 1, Madrid. M. I. Sr. D. Manuel Galbis, canónigo, Alicante.

Imp. de San Fracisco de Borja. calle del Beato Andrés Hibernón, 2—GANDÍA

"LA PRIMITIVA" FABRICA DE VELAS DE CERA DE ABEJAS
fundada en 1.600

SUCESORES DE MONZÓ HERMANOS Y C.ª

ALBAIDA (VALENCIA)

Elaboración de las tres clases *litúrgicas* de velas, según la interpretación, en conciencia *autorizada*, del Rescripto de la Sagrada Congregación de Ritos.

PURA, fabricada con sólo cera de abejas.

MAXIMA, para las dos velas de la Santa Misa y Cirio Pascual.

NOTABILE, propia para las demás velas del Altar.

Se fabrican además las clases ordinarias; y las estearicas.

Por emplear en todas las clases, un pábilo trenzado y químicamente preparado, consumen las velas con tal perfección y limpieza, que no chisporrotean ni lagrimean una sola gota, llegando al *ideal* en el buen arder.

A la clase sacerdotal y religiosa, se les guardan inmejorables consideraciones en el pago.

Para prueba se hacen pequeños envíos de *dos kilógramos*, con porte pagado.

No confundir esta Cerería con otras que llevan también el apellido **MONZÓ**.

SERVICIOS DE LA COMPAÑIA TRASATLANTICA

Línea de Filipinas

Trece viajes anuales, arrancando de Liverpool y haciendo las escalas de Coruña, Vigo, Lisboa, Cádiz, Cartagena, Valencia, para salir de Barcelona cada cuatro miércoles, ó sea: 3 y 31 Enero, 28 Febrero, 27 Marzo, 24 Abril, 22 Mayo, 19 Junio, 17 Julio, 14 Agosto, 11 Septiembre, 9 Octubre, 6 Noviembre y 4 Diciembre; directamente para Génova, Port-Said, Suez, Colombo, Singapore, Ilo Ilo y Manila. Salidas de Manila cada cuatro martes, ó sea: 23 Enero, 20 Febrero, 19 Marzo, 16 Abril, 14 Mayo, 11 Junio, 9 Julio, 6 Agosto, 3 Septiembre, 1 y 26 Octubre, 26 Noviembre y 24 Diciembre, directamente para Singapore y demás escalas intermedias que á la ida, hasta Barcelona, prosiguiendo el viaje para Cádiz, Lisboa, Santander y Liverpool. Servicio por trasbordo para y de los puertos de la Costa oriental de Africa, de la India, Java, Sumatra, China, Japón y Australia.

Línea de New-York, Cuba Méjico

Servicio mensual, saliendo de Génova el 21, de Nápoles el 23, de Barcelona el 26, de Málaga el 28 y de Cádiz el 30, directamente para New-York, Habana, Veracruz y Puerto Méjico. Regreso de Veracruz el 27 y de Habana el 30 de cada mes, directamente para New-York, Cádiz, Barcelona y Génova. Se admite pasaje y carga para puertos del Pacífico con trasbordo en Puerto Méjico, así como para Tampico con trasbordo en Veracruz.

Línea de Venezuela Colombia

Servicio mensual, saliendo de Barcelona el 10, el 11 de Valencia, el 13 de Málaga, y de Cádiz el 15 de cada mes, directamente para Las Palmas, Santa Cruz de Tenerife, Santa Cruz de la Palma, Puerto Rico, Puerto Plata (facultativa), Habana, Puerto Limón y Colón, de donde salen los vapores el 12 de cada mes para Sabanilla, Curaçao, Puerto Cabello, La Guayra, etc. Se admite pasaje y carga para Veracruz y Tampico, con trasbordo en Habana. Combina por el ferrocarril de Panamá con las Compañías de navegación del Pacífico, para cuyos puertos admite pasaje y carga con billetes y conocimientos directos. También carga para Maracaibo y Coro con trasbordo en Curaçao y para Cumaná, Carúnano y Trinidab con trasbordo en Puerto Cabello.

Línea de Buenos Aires

Servicio mensual saliendo accidentalmente de Génova el 1, de Barcelona el 3, de Málaga el 5 y de Cádiz el 7, directamente para Santa Cruz de Tenerife, Montevideo y Buenos Aires; emprendiendo el viaje de regreso desde Buenos Aires, el 1, y de Montevideo el 2, directamente para Canarias, Cádiz, Barcelona, y accidentalmente Génova. Combinación por trasbordo en Cádiz con los puertos de Galicia y Norte de España.

Línea de Fernando Póo

Servicio mensual saliendo de Barcelona el 2, de Valencia el 3, de Alicante el 4, de Cádiz el 7, directamente para Tánger, Casablanca, Mazagán, Las Palmas, Santa Cruz de Tenerife Santa Cruz de la Palma y puertos de la costa occidental de Africa. Regreso de Fernando Póo el 2, haciendo las escalas de Canarias y de la Península indicadas en el viaje de ida.

Estos vapores admiten carga en las condiciones más favorables, y pasajeros, á quienes la Compañía dá alojamiento muy cómodo y trato esmerado, como ha acreditado en su dilatado servicio. Rebajas á familias. Precios convencionales por camarotes de lujo. También se admite carga y se expiden pasajes para todos los puertos del mundo, servidos por líneas regulares. La Empresa puede asegurar las mercancías que se embarquen en sus buques.

AVISOS IMPORTANTES: REBAJAS EN LOS FLETES DE EXPORTACIÓN=La Compañía hace rebajas de 30 °/o en los fletes de determinados artículos, de acuerdo con las vigentes disposiciones para el servicio de Comunicaciones mrítimas.

SERVICIOS COMERCIALES=La sección que de estos servicios tiene establecida la Compañía, se encarga de trabajar en Ultramar los muestrarios que le sean entregados, y de la cocación de los artículas cuya venta, como ensayo, deseen hacer los Exportadores.

Línea de Cuba Méjico

Servicio mensual á Habana, Veracruz y Tampico, saliendo de Bilbao el 17, de Santander el 0 y de Coruña el 21, directamente para Habana, Veracruz y Tampico. Salidas de Tampico el 13, de Veracruz el 16 y de Habana el 20 de cada mes, directamente para Coruña y Santander. Se admite pasaje y carga para Costafirme y Pacífico con trasbordo en Habana al vapor de la línea de Venezuela-Colombia. Para este viaje rigen rebajas especiales en pasajes de ida y vuelta, y también precios convencionales para camarotes de lujo.

Para más informes, dirigirse al Agente consignatario en Valencia. M. MANGLANO (BARON DE VALLVERT), SAN VICENTE, 157, Teléfono núm. 339.

Falta en el
original

BB-659
Fons Sans de Sucro

Año VIII Gandía 8 de Septiembre de 1912 Núm. 97

"FONTILLES,,

REVISTA MENSUAL

ORGANO DE LA COLONIA-SANATORIO REGIONAL

DE

San Francisco de Borja

PARA LEPROSOS

Redacción y Administración, Beato Andrés Hibernón, 2. | Precio de la suscripción: un año 1'50 ptas.

"LA PRIMITIVA,, FÁBRICA DE VELAS DE CERA Y BUJIAS fundada en 1.600

SUCESORES DE MONZÓ HERMANOS Y C.ª

ALBAIDA (VALENCIA.)

Elaboración de las tres clases *litúrgicas* de velas, según la interpretación, en conciencia *autorizada*, del Rescripto de la Sagrada Congregación de Ritos.

PURA, fabricada con sólo cera de abejas.

MAXIMA, para las dos velas de la Santa Misa y Cirio Pascual.

NOTABILE, propia para las demás velas del Altar.

Se fabrican además las clases ordinarias; y las esteáricas.

Por emplear en todas las clases, un pábilo trenzado y quimicamente preparado, consumen las velas con tal perfección y limpieza, que no chisporrotean ni lagrimean una sola gota, llegando al *ideal* en el buen arder.

A la clase sacerdotal y religiosa, se les guardan inmejorables cpnsideraciones en el pago.

Para prueba se hacen pequeños envíos de *dos kilógramos*, con porte pagado.

No confundir esta Cerería con otras que llevan también el apellido **MONZO**.

¡A LOS AGRICULTORES!

La sin rival, acreditada Casa J. BERDIN Y COMPAÑIA, de Valencia, Congregación, 20, ofrece toda clase de garantías á la clase AGRICULTORA, víctima de las plagas del campo, que bajo distintos aspectos diezman sus cosechas y arrebatan el fruto de sus desvelos.

Para la extinción del POLL ROIG, POLL NEGRE, SERPETA etc. etc., cuenta con varios EQUIPOS de FUMIGACION por el ácido cianhídrico, y con el GRAN INMUNIZADOR PULVERIZANTE, de positivo éxito, titulado "SULFOL,, que, con otros preparados especiales contra las enfermedades de la cebolla, tomates, melonares, alfalfa y demás cultivos usuales, se elaboran con singular esmero en su FABRICA de Insecticidas y Criptogamicidas, de Canáls, todo bajo la inmediata inspección del personal técnico facultativo, por lo que se hace muy recomendable.

Para más detalles, dirigirse al CONSULTORIO DE PATOLOGIA VEGETAL, Congregación, 20.—VALENCIA.

CERERIA

DE

JOSE M.ª GALLISSÁ

Cardenal Casañas, 5.—Sucursal: Consejo de Ciento, 354.
Fábrica: Bruch, 67.—Teléfono 1.889.—BARCELONA.

ENVIOS A PROVINCIAS Y ULTRAMAR

Cirios de cera pura, cirios litúrgicos marca "Sacramentum", cirios esteáricos, cirios mezcla marca "Estrella", hachas, blandones y todo lo concerniente al ramo de cerería.

CANTOS PIADOSOS

A muchos señores Curas hemos oido lamentarse de no poder interesar á sus fieles en el canto gregoriano por falta de un libro Manual en el cual puedan servirse aquéllos.

Para salvar este inconveniente, un párroco que más que otros siente esa necesidad, ha coleccionado todos los cantos litúrgicos que el ha parecido puedan necesitarse en las parroquias y los ha mandado imprimir en buen papel y letra clara del cuerpo 12, formando un libro *Manual* elegantísimo de 250 páginas, hermosamente encuadernado que se recomienda por sí mismo.

Contiene para el domingo, Tercia, Asperges y Ordinario de la Misa; Nona para las fiestas de la Ascensión y de la Asunción; Vísperas comunes de todos los Santos, de la Santísima Virgen y Completas; Maitines de Navidad para la Noche-Buena; Vísperas, Maitines y Laudes del Santísimo Sacramento, muy util para los Adoradores Nocturnos; Maitines y Laudes del Viernes Santo; Misa y Responsos de difuntos; Secuencias de todas las festividades; Ejercicio de las Cuarenta Horas; y nutridísimo repertorio de Motetes, Himnos y Letanías del Santísimo Sacramento, del Corazón de Jesús, de la Santísima Virgen, de los Santos de mayor devoción y para los diferentes tiempos litúrgicos del año.

Como no se persigue ningún fin lucrativo, sino solamente cubrir siquiera en parte los gastos de impresión y de encuadernación, el precio de cada ejemplar será de (0'30 pesetas) y tomando por paquetes de 50 ejemplares se darán con un (20 por ciento) de rebaja

Los pedidos acompañados de su importe se harán á la Redacción de Revista de Gandia, Calle del Beato Andrés Hibernón, número 2.—GANDIA.

DISPONIBLE

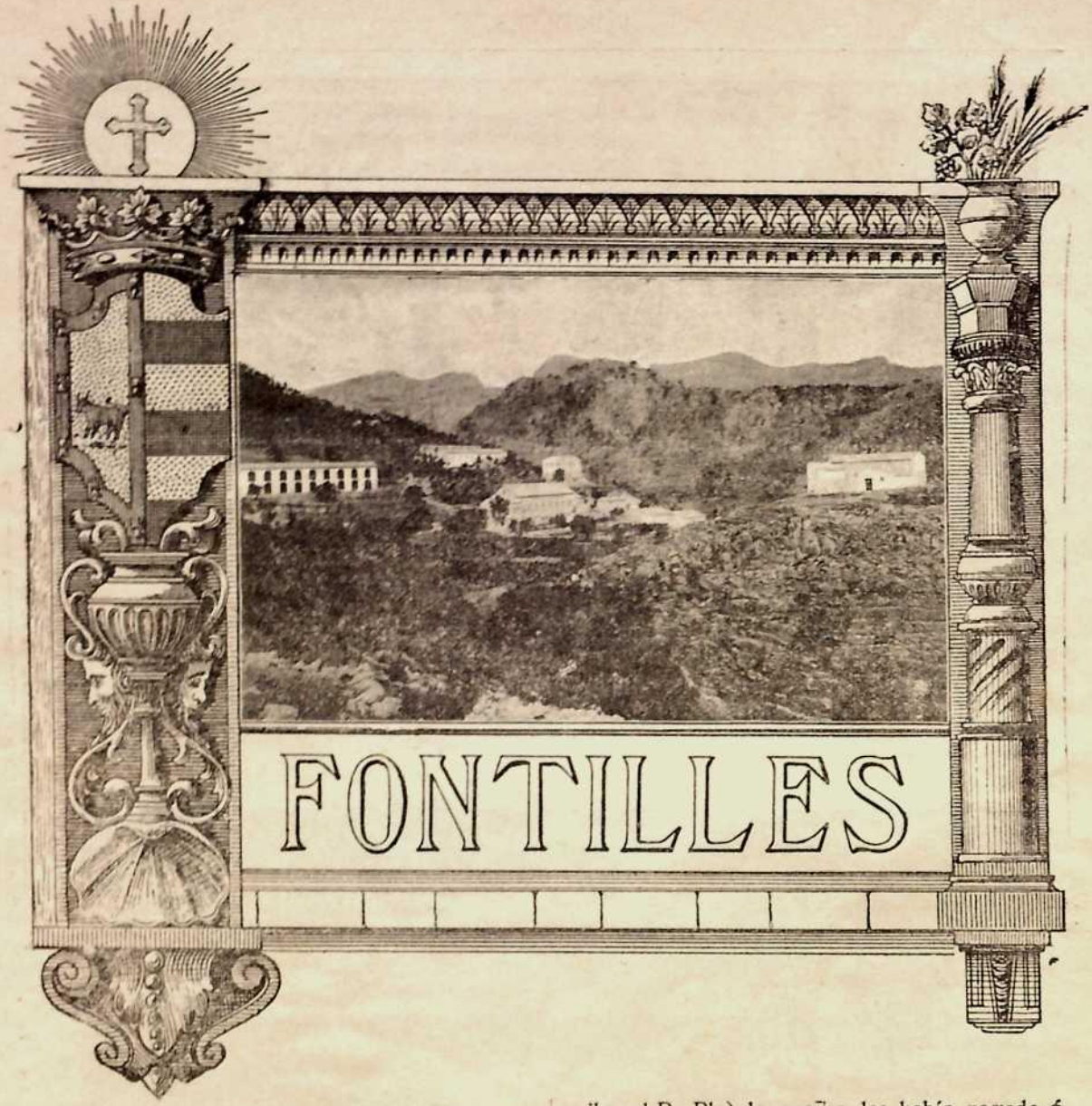

¡Un esfuerzo.....!

El Padre José Francisco de Pla, en su famoso "Memorial,, al Rey Don Carlos III, escrito al ser expulsados los jesuitas de los dominios españoles, cuenta un caso gracioso.

Habiendo llegado los novicios de la Provincia de Castilla á la ciudad de Burgos, toparon con el Penitenciario de aquella iglesia D. Joaquín de Oarrichena, hombre *tan distinguido por sus letras, como por su virtud.* A este Prebendado tenía el Señor preparado para servir de lenitivo á los pesares, que ocasionaron á los pobres novicios, otras personas bien caracterizadas de la misma ciudad.

"El buen Penitenciario informado (como escribe el P. Pla) de que se les había negado *á los novicios* la licencia para pedir limosna, había dado orden á un criado suyo para que saliese á pedir para ellos desde el amanecer del día siguiente. No contento con ésto, él mismo salió á demandarla en persona á todos los que encontraba, y su discreta fórmula era ésta: *Los novicios de la Compañía no pueden pedir, pero pueden recibir. Si usted les socorre con algo, Dios se lo pagará y ellos se lo agradecerán.*

Lo mismo creo que podríamos decir de los leprosos de Fontilles y de su iglesia: *Los pobres leprosos no pueden pedir limosna para su iglesia, pero pueden recibirla.* No pueden pedir, porque enseguida se dirá, y con razón, que son tantas las necesidades que hay por esos mundos de Dios, que no se pueden atender á todas. No pueden pedir, porque en medio de nues-

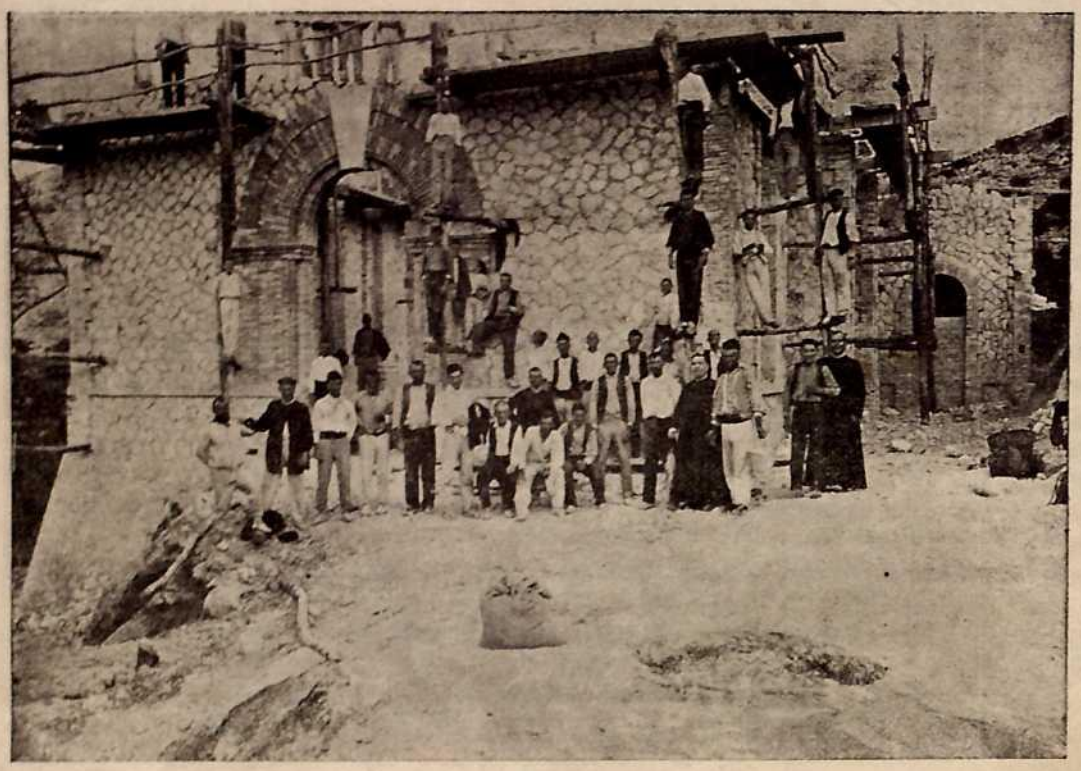

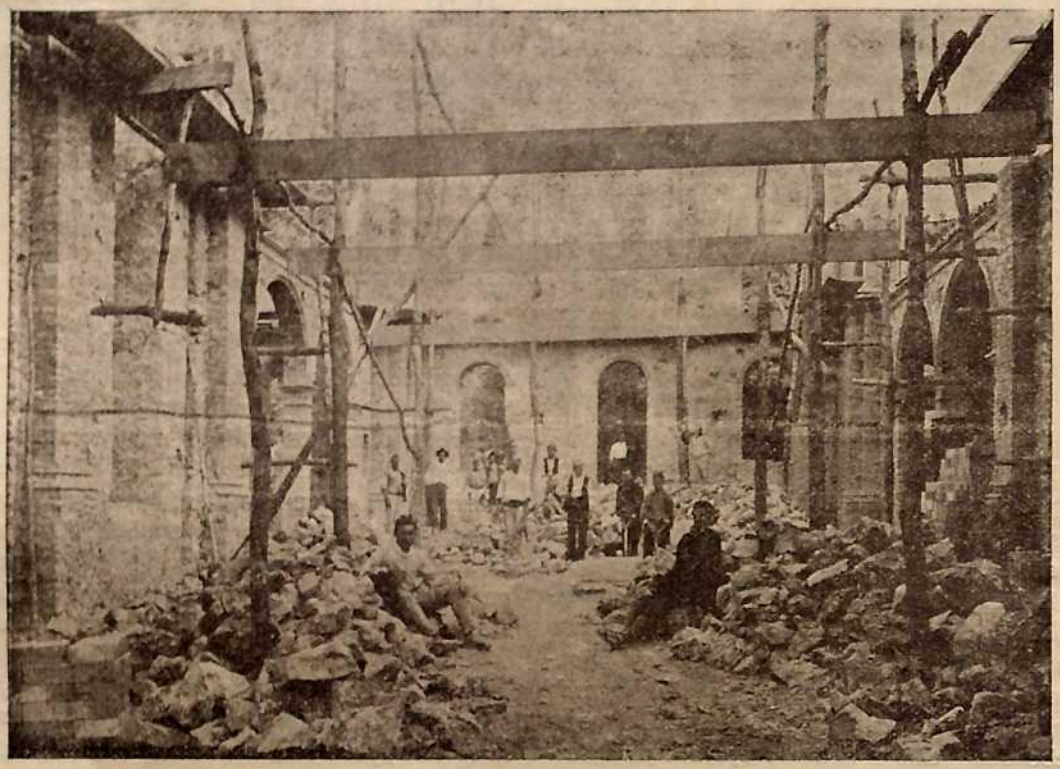

Estado actual de las obras de la iglesia de Fontilles. Vistas exterior é interior del edificio. [De fotografía.]

tra pobreza (que es muy grande y más de lo que algunos se figuran, y si no lo quieren creer, que vengan y lo verán con sus propios ojos) en medio de nuestra pobreza, digo, nos ha favorecido tan visiblemente el Señor, que el pedir en la necesidad presente podría parecer señal de des-

confianza y la expresión del pensamiento de que Dios nos ha olvidado, lo cual es falsísimo.

Pero digo que podemos recibir, y que para recibir lo que Dios por mano de nuestros bienhechores nos envíe, hay muchas y gravísimas razones. ¿Veis en los adjuntos fotograbados surgir ya á respetable altura los muros de tan deseada iglesia de Fontilles? ¡Qué hermosa va á aparecer sobre un fondo de peñascales y de pinos! ¡Cómo se llena de consuelo el alma, que cree *en la comunión de los Santos y el perdón de los pecados*, pensando en las fervorosas oraciones, que desde aquel recinto sagrado se elevarán en breve hasta la cumbre de los cielos! Nos parece como una estación telegráfica entre el cielo y la tierra, de esa telegrafía sin hilos que pone en comunicación esos dos puntos tan distantes por medio de la oración. Aquí bajarán á raudales las gracias y favores del cielo en favor de nuestros amigos y bienhechores, y de aquí partirán los santos ángeles para llevarlas á sus destinatarios. ¡Hay tantas necesidades físicas y morales en las familias! ¿no es verdad? Si alguien que lea estas líneas de nada necesita, que me lo diga, que quiero darle la enhorabuena por ser el más afortunado de los mortales. Pues bien, para todas esas necesidades me parece que debe haber remedio en las oraciones de estos pobrecitos leprosos, que juntan con la oración el mérito de sus buenas obras, avaloradas por sus grandes padecimientos.

Mas ¡ay! para que nuestros bellos ensueños se realicen falta que la iglesia se termine, y para llegar á ese *desideratum* nos sobran ganas y nos faltan 12.000 ptas. Mucho es si se pretendiese que alguno de los devotos del Sanatorio nos las diese de un golpe; pero qué poco es, si lo repartimos entre tantos buenos amigos, como tienen nuestros queridos leprosos.

Cerca de 1.500 números de nuestra revista salen hoy de nuestras manos. Si cada uno de nuestros suscriptores y amigos se animase á contribuir con una pequeña cantidad ¡qué pronto veríamos colmados nuestros votos! ¿No tenéis un enfermo de cuidado en vuestra familia; no tenéis un hijo, cuya conducta os llena de temores; no véis una cosecha en peligro por la persistente sequía, un negocio para el que no encontráis salida, ó una aflicción interior de esas que causan más pena que la pérdida de todos los bienes materiales? Pues ¿por qué no ofrecéis al Señor para implorar la feliz solución de vuestras dificultades una pequeña limosna para la iglesia de Fontilles?

Y digo pequeña, porque con poco basta. Un día que sacrifiquéis la visita al confitero ó la ida al café ó las flores que adornan vuestras mesas ó la función del cine, un poco que ahorren las señoras en la paja y lazos de sus sombreros, un par de guantes que se compren los hombres de precio inferior á los que de ordinario usan y otras mil cosillas en que sin desdoro ni gran incomodidad podéis ahorrar unas cuantas pesetas, bastan y sobran para lo que pretendemos. Si este espíritu de sacrificio fuese corriendo de uno á uno por cuantos leerán estos renglones, sería lo suficiente para ahorrar de 5 á 10 pesetas y entre todos allegaríamos la cantidad que se requiere. Y aunque algunos de los amigos de Fontilles no podrán alargarse tanto, otros podrán más y entre todos lo podremos todo. Bien sabemos que hay humildes criadas de servicio y otras gentes de pocos bienes de fortuna, pero de mucho corazón, que pagan religiosamente la cuota de nuestra revista, y que no pueden ponernos en lance de recibir. A esas almas grandes sólo les pedimos que nos ayuden con sus oraciones y que pongan nuestra revista en manos de quienes pueden más y necesitan tal vez de la limosna para el bien de sus almas.

Los demás ¡ánimo! Pedid á vuestra caridad un arranque generoso; esperad los lectores de «FONTILLES» que muy en breve os demos cuenta de la apertura del nuevo templo y abrid también vuestro corazón á la dulcísima esperanza de que el Señor os preparará en premio de vuestra caridad y sacrificio aquel otro suntuosísimo templo del cielo, en donde leprosos y no leprosos nos juntaremos revestidos todos de la gloria, que nos habremos ganado con nuestras buenas obras.

ANTONIO DE LEÓN, S. J.

Heroicidades

Copiamos el siguiente diálogo, que nos escribió quien tuvo la suerte de oirlo, y cuyos interlocutores son la Hermana y una de las leprositas albergadas en el Sanatorio.

H.—¿Te gusta mucho comulgar?

L.—Vaya que sí.

H.—¿Qué pides al Señor cuando le recibes?

L.—Que me haga buena y muy santa.

H.—Si el Señor te dijera: ¿qué prefieres: estar como estás enfermita, tener llagas y padecer mucho por mí ó ponerte buena? Irás al cielo de las dos maneras; pero estando *enferma* te

parecerás más á mí, me darás más gusto y tendrás más méritos.... ¿qué escogerías, dí, ponerte buena?

L.—Estar como estoy con llagas, padecer por Nuestro Señor y ganar más méritos.

H.—Y si ésto te lo hubiera dicho el Señor antes de ponerte enferma, ¿tú qué le hubieras dicho? ¿qué hubieras escogido?

L.—Ya se lo he dicho, Hermana; por mí, estar como estoy.

H.—Pero supónte que te dice Nuestro Señor: mira que tendrás que separarte de tu hermana y de toda tu familia, salir de tu pueblo, ir á Fontilles y allí estar sola con las Hermanas y las *enfermas*.... ¿No es verdad que preferirías ir al cielo estando buena?

L.—Le digo á V., Hermana, francamente que no, y de buena voluntad elegiría todos estos trabajos, que paso con mi enfermedad, para dar más gusto á Nuestro Señor y parecerme más á Él.....

¡Sublime ejemplo de conformidad y abnegación! Y dice la Hermana que lo decía con el candor de un ángel y la viveza de quien está en el momento mismo de la elección.

Y la que así hablaba, hace poco tiempo que está en el Sanatorio ni ha hecho aún los Santos Ejercicios ¿Qué dirá, pues, cuando medite que *de nuestra parte no queramos más salud que enfermedad..... solamente queriendo y deseando lo que nos conduce más para el fin para que hemos sido criados?* ¡Cómo se abrazará con lo más árduo, cuando á ello le excite San Ignacio, poniéndole á la vista el ejemplo de Jesucristo!

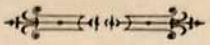

Nuestra Tómbola

Ya se aproximan las fiestas de nuestro preclaro Patrono, San Francisco de Borja, y con tal motivo saben nuestros amigos y bienhechores, que todos los años celebramos una tómbola en favor de los pobres leprosos de Fontilles, y, este año, la hemos de celebrar con muchìsimo más motivo, porque, si cabe, es también mucho mayor la necesidad de allegar recursos para atender á las muchas obras que se están realizando en el Sanatorio, todas urgentes y de imprescindible necesidad.

Y, aunque es verdad, que la tómbola no produce el resultado que fuera de desear, porque tampoco la importancia de Gandía relativamente pequeña permite otra cosa, todavía así nos conviene celebrarla, á pesar de que nos da no no poco que hacer y á veces algún disgusto. Porque siendo como suelen ser así todos los premios regalados por nuestros amigos, y enteramente gratuitos los trabajos que se necesitan para celebrarla, resulta que el producto líquido es todo ganancia y un beneficio positivo para la obra que en conciencia no podemos despreciar.

Pero ya que se hace debemos hacerlo bien, porque también dentro de lo pequeño cabe lo mayor ó menor éxito que siempre depende de la mayor ó menor perfección con que la obra se lleve á cabo. Conviene pues, que todos nuestros amigos y bienhechores nos ayuden cuanto sea de su parte, y así, lo primero que les encargamos y rogamos con el más grande encarecimiento, es que nos envien muchos y muy bonitos premios para que el público se entusiasme y agote todos los números que acordemos expender. Y la verdad es, que si hubiera un poco de interés en favorecernos, son sin número las personas que nos podrían ayudar sin pizca de sacrificio, pues sería bastante que realizaran una ligera inspección en sus armarios y acaparadores para encontrar mil chucherías apropósito para el caso. Y ¡cuántos industriales nos podrían enviar objetos de sus fábricas! y ¡cuántas personas habilidosas, objetos confecccionados con sus propias manos! De unos, de otros y de todos, esperamos por amor de Dios que nos harán este favor. Conque anímense nuestros amigos y vengan regalos para la tómbola.

Nuestros difuntos

El día 27 de Agosto falleció en Valencia el M. I. Sr. D. José M.ª Salvador y La Figuera, Marqués de Villores. Era el finado ejemplar caballero cristiano, modelo de piedad y devotísimo, como toda su famila, de aquella otra que constituyen Jesús, José y María.

Su nombre figuraba entre los suscriptores de nuestra revista y bienhechor de nuestra obra y por eso imploramos de nuestros amigos una oración en sufragio del alma del finado. R. I. P. A.

Por no haber recibido á tiempo el recordatorio, no pndimos dar cuenta en nuestro último

número, de la muerte de la distinguida señora D.ª María del Consuelo Garrigós y Aracil Picó y Picó, viuda de Igual, fallecida en Valencia el 18 de Julio. Era esta señora (q. e. p. d.) muy conocida y apreciada, no sólo por su posición social, sino también por sus grandes virtudes, de tal modo que su caridad ha llegado hasta los pobres leprosos, cuyo Sanatorio le debe buenas limosnas. Por eso al enviar el más sentido pésame á su atribulada familia pedimos á nuestros amigos oraciones para la difunta. R. I. P.

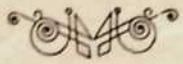

EL MES DE AGOSTO EN FONTILLES

La mucha importancia y solemnidad de la fiesta del Sagrado Corazón nos obligó á hacer una relación extensa que ocupó la mayor parte del último número de nuestro Boletín y hubimos de dejar en el tintero noticias interesantes para nuestros amigos y devotos, como por ejemplo la de la fiesta de S. Ignacio que se celebró en Fontilles con extraordinario explendor y solemnidad.

Por la mañana tuvimos Misa de Comunión acompañada con letrillas y motetes muy devotos y varias piezas de gramófono que alternaban con algunas oraciones al Santo Patriarca, las cuales fueron coronadas con aquella tan santa y sublime: Tomad Señor y recibid etc., con que nos consagramos todos al Señor y le hicimos entrega de todo cuanto somos y tenemos, que aunque es muy poco, lo ofrecimos de tan buena voluntad que es seguro que nuestro ofrecimiento conmovería las entrañas de nuesto Criador y Señor. Terminada la comunión, dimos gracias cantando la estación y rezando por nuestros bienhechores.

La función de la tarde también fué extraordinaria; expuesto S. D. M., se rezó la estación y el Santo Rosario, y á continuación cantamos un magnífico Trisagio á la Sma. Trinidad acompañado con instrumentos de cuerda que fué lo que hay que oir. Acto seguido el Padre nos predicó un fervoroso sermón basado en la vida del Santo enseñándonos los medios de que nos debemos valer para adquirir la santidad. Por segunda vez el gramófono reprodujo escogidas piezas llenas de cristiana inspiración y terminó con la reserva y bendición de S. D. M.

Gracias á una limosnita que nos habia enviado el P. Rector de los Jesuitäs, de Gandía, la fiesta llegó también al refectorio, y, despues de la cena, todavía la alegría de que rebosaban nuestros corazones era tan grande que se improvisó una agradable velada en la que hizo las delicias de todos el gramófono, retirándose la gente á descansar no sin haber dado entusiastas vivas á S. Ignacio y á la Csmpañía de Jesús.

Incomparablemente más hermosa y solemne que la fiesta de S. Ignacio, ha sido la que celebramos en honor de la Gloriosa Asunción de la Sma. Virgen el día quince del pasado mes. Como siempre que se trata de obsequiar á la Madre de Dios, los enfermos de Fontilles echaron el resto. Tienen las Hermanas en el recibimiento de sus habitaciones, una devota imagen de la excelsa Señora que las religiosas del convento de la Presentación de Valencia regalaron para el Sanatorio y no ha podido colocarse en la Capilla por falta de lugar apropósito y es este el primer año que le hacemos la fiesta; pero, ¡qué fiesta! ¡si la hubiesen presenciadó nuestros lectores! Muchos días antes ya andaba todo el mun do buscando plantas y preparando macetas para adornar el presbiterio que el día de la fiesta más parecía un jardin que otra cosa y el altar estaba adornado de flores con tanto primor, que daba verdadero gozo y devoción el verlo. Pero todavía daba más devoción ver el fervor con que todos nos preparamos para celebrar la fiesta, por medio de un devoto triduo en el que todos recibiamos la Sagrada Comunion, de modo que la parte exterior y la del alma corrían parejas y emulaban en obsequiar y complacer á la Reina Soberana de cielos y tierra, en el más glorioso de sus misterios. Pero el fervor y la devoción llegaron al colmo el día propio de la fiesta, comenzando á manifestarse en el acto mismo de la Comunión.

Estaba la Capilla, como hemos dicho, encantadora; el presbiterio, convertido en un ameno jardín, el altar, en un verdadero trono de flores, y la imagen de la Virgen con su corona dorada y su escapulario y sus zapatos nuevos, (lo primero, obra de un devoto de Fontilles, y esto último, regalo de una señora,) estaba tan linda y hermosa que era un encanto y robaba nuestros afectos y miradas; cuando de repente.... se presentan los dos jardineros, cada uno con un hermoso ramo de flores en la mano, y porque ellos no tienen permiso para subir al altar, depositan sus flores en la verja del comulgatorio y allí se quedan durante toda la Misa, disipando y desterrando con su fragancia el hedor asqueroso é insoportable de la lepra del pecado, porque aquellas flores eran el símbolo de la pureza del

alma con que los enfermos iban, dentro de muy poco á recibir al Señor de la Majestad. De modo que un cielo de amor y pureza se había trasladado á Fontilles y durante todo aquel día, el dolor y la pena de una enfermedad como la lepra, no pudo abrir brecha en el corazón de los enfermos, porque la alegría y el gozo reinaron constantemente. ¿No son estos grandes misterios de la gracia?

El acto de la Comunión ya no pudo ser más tierno y solemne, durante el cual y hasta terminarse la Misa, el gramófono tocó escogidas piezas, alternando con letrillas y motetes que cantaban los enfermos y de vez en cuando la Hermana nos hacía recitar oportunas y devotas oraciones. Antes del ofertorio, rezamos tres Ave Marías para que la Santísima Virgen nos alcanzara para nosotros y para nuestros bienhechores la gracia de una buena muerte; al alzar la Divina Hostia y el Sagrado Cáliz, las oraciones propias de la adoración, antes de sumir, una oración á la Asunción de la Santísima Virgen, concluyendo por la Estación cantada y el Padre Nuestro acostumbrado, por nuestros amigos y bienhechores.

La fiesta de la tarde tampoco desmereció de la de la mañana; cantaron los enfermos después de rezar el Rosario y estando expuesto Su Divina Majestad, un precioso trisagio; el Padre nos predicó un fervoroso sermón, sobre la muerte dulcísima de la Santísima Virgen y los medios de que debemos usar para que la nuestra se le asemeje. Después los enfermos cantaron la salve de Calahorra, y el gramófono tocó una pieza de su magnífico repertorio, y se acabó la función con la reserva, bendición, cantos y vivas.

Pero lo más notable se puede decir que fué la velada de la noche. Tuvimos un verdadero certamen, tocando y cantando á competencia los enfermos y el gramófono; fué aquello una verdadera serenata en la que los enfermos cantaron multitud de cosas muy bonitas que saben, ya en latín ya en castellano, y, tanto de la Santísima Virgen, como de Cristo Nuestro Señor; lo cierto es que todos nos retiramos tan contentos y satisfechos que no pudimos contener el gozo y el entusiasmo y lo tuvimos que desahogar por medio de alegres vivas y entusiastas aclamaciones.

Y finalmente, también hemos celebrado durante el pasado mes, un tríduo al Glorioso Patriarca San José y estamos celebrando los Siete Domingos con otras muchas devociones por las necesidades de la Casa y para alcanzar del bendito Patriarca la limosna que nos falta para terminar la iglesia.

De regalillos y limosnas hemos estado bastante favorecidos, aunque no tanto como otras veces, sin duda porque ha propagado la prensa que el Gobierno nos ha subvencionado, cosa que no es verdad ni sabemos todavía si llegará á serlo algún día, porque de promesas no se puede hacer caudal.

D.ª Dolores Rojas de Almel-la, nos ha regalado un kilo de algodón blanco que nos hacía falta para hacer medias, y peladillas y caramelos para los enfermos.

Una señora muy amiga del Sanatorio y de los pobres enfermos ha repartido entre ellos cajetillas de tabaco, y para los que no fuman, y para las enfermas, una cesta de pastas dulces.

La tía de Hilario, trajo una cestita de higos chumbos y dos melones. Y la mujer de Sebastián trajo otra cesta de higos chumbos y una de uva.

Dos bienhechoras del Sanatorio que ocultan su nombre nos han traido tres cestitas de uva.

A la enferma Ramona Bó, le trajo su familia una cestita de pastas, que se repartió como de costumbre, entre los pobres enfermos.

Dios Nuestro Señor les pague y aumente la caridad á todos y cada uno de los bienhechores que anteceden no sólo por el bien material que nos hacen, sino por lo mucho que nos consuelan, acordándose de nosotros y dándonos con ello verdadero testimonio de cristiana caridad.

NOTICIAS

Para mayor comodidad de nuestros bienhechores de Alcoy, se ha encargado de recibir los donativos en dicha Ciudad, nuestro queridísimo amigo D. Remigio Company, Administrador de la Casa-Beneficencia, á quien pueden dirigirse nuestros amigos en todo cuanto se refiere á los leprosos.

*
* *

Para aplicar un nuevo tratamiento contra la lepra subió días pasados al Sanatorio su Ilustre Director, el Dr. D. Mauro Guillem, cuyo infatigable celo é interés por la salud de los enfermos es ya conocida de todos nuestros lectores. Dios

quiera que los resultados del nuevo remedio, sean tan satisfactorios como todos deseamos.

*
* *

También ha subido á visitar los enfermos, acompañado del Dr. D. Rafael Jover, de Jávea y del Dr. D. Jaime Cirera, de Murla, el incansable y simpático Dr. D. Jaime González, á quien su avanzada edad no puede apagar el entusiasmo que siente por el Sanatorio y bienestar de los enfermos.

*
* *

Con el fin de introducir una gran mejora en el Sanatorio, han subido y hecho algunos trabajos en Fontilles los ilustres ingenieros de Minas D. Luís Forrat y D. José Vives. Estos distinguidos señores, que han merecido por sus talentos y aplicación que el Gobierno les delegara para visitar y estudiar en las principales naciones de Europa, apenas han regresado á la patria han querido dedicar á los pobres leprosos el primer trabajo de su noble profesión. Bien por los caritativos hijos de Gandía.

Crónica de la Caridad

Desde lo publicación del número anterior se han recibido en esta Administración las cantidades siguientes:

	Pts. Cts.
TESORERIA DE GANDIA	
Del bienhechor D. Luís Doñelfo, de Caspe	10
De un bienhechor que oculta su nombre, de Bocairente	500
De la bienhechora D.ª Elvira Igual, en nombre de su señora madre, D.ª Consuelo Garrigós	250
De una persona devota, de Carcajente	200
Del bienhechor P. G., de Alcira	5
Del bienhechor D. Manuel Blasco, de Valdealgorfa (Teruel)	11
Del Patrono D. José Blasco y Vial, Canónigo, de Gandía, por el 9.º plazo	100
De una señorita de Valencia, dando gracias á Dios porque su mamá pasó buen verano	25
De los bienhechores señores oficiales del Tribunal de Cuentas	15
De un amigo de S. Magín, de Barcelona	50
De una bienhechora que oculta su nombre, de Tabernes de Valldigna	50
Para el pan de San Antonio	2
TESORERIA DE VALENCIA	
Del bienhechor D. Ricardo Trénor, para la iglesia	200
Del bienhechor D. Francisco Soler Romaguera, Cura de S. Martín, de Valencia	50
TESORERÍA DE FONTILLES	
De una persona que oculta su nombre	100
De D.ª C. R.	5
De una persona de Benichembla, que también oculta su nombre	5
De un empleado de la Caja de Ahorros de Gandía	2
TESORERÍA DE ALCOY	
De D. Pascual Vilaplana, Presbítero	50
De D.ª Angelina y Adelaida Aracil	50

Una pobrecita sirvienta, de Teruel, nos ha enviado una pieza de cinta blanca para los pobres leprosos. ¡Estos rasgos si que merecen alabanza! y ¡no será flojo el premio con que los pague el Señor!

*
* *

Nuestro querido amigo, D. Fernando Rojas, subió días pasados al Sanatorio en automóvil, acompañado de su distinguida señora y de sus preciosas hijas, dejando para los enfermos 6 mantas, 12 camisetas interiores, 12 pares de medias, 12 íd. de calcetines, 4 libras de chocolate y algunas pastas. Dios se lo pague.

*
* *

Nuestros distinguidos amigos los fabricantes de cera, de Albaida, Sucesores de Monzó Hermanos, nos han enviado una buena cantidad de dicho producto para el culto de la Capilla. Como de costumbre, quieren cobrar en el cielo. Dios les pague la caridad.

*
* *

Nuestro querido amigo D. Francisco Gil, de Carcagente, para celebrar su fiesta onomástica, regaló á los pobres leprosos cinco pesetas para tabaco. ¡Vaya una buena manera de celebrar las fiestas! Ojalá que se generalice.

Pero que no suceda como á un Sr. Marqués que desde Sevilla nos envió, en carta certificada, 25 pesetas, también para tabaco; y hemos recibido la carta con el sobre intacto, pero el dinero se evaporó por el camino. Luego aún hay

quien se queja de la torpeza de los empleados de correos.

*
* *

Un matrimonio de Valencia, que compadece mucho á los leprosos y les pide oraciones para una enferma, nos ha enviado borra para dos colchones, una pieza de 70 metros de tela mallorquina, tela retort para doce camisas de mujer, 8 mantillas de beatilla y 2 botellas de agua colonia. Dios le pague la caridad.

*
* *

Un leproso del alma que oculta su nombre, constante bienhechor del Sanatorio, nos ha enviado de lejanas tierras un fardo de tela para colchones de 25 kilos de peso. Dios se lo pague y le conserve la caridad porque ya tiene mucha.

*
* *

Estaban las pobres leprosas ahogándose de calor y suspiraban por un abanico; y ha sido suficiente ponerlo en conocimiento de nuestros buenos amigos los Sres. Navarro Hermanos de Valencia, para que, casi á vuelta de correo, nos hayan enviado varias docenas. Así se hace, y así se debe servir á los buenos parroquianos como nosotros, aunque nos esté mal el decirlo. Dios se lo pague.

*
* *

Nuestros queridos amigos y patronos del Sanatorio los Sres. Gonzálbez, de Muro, nos han enviado más de 30 docenas de piezas de vajilla de porcelana para servicio de los pobres leprosos ó sea lo que faltaba para completar la obra del carro de la Providencia, procedente del mismo pueblo de que ya tienen noticia nuestros lectores. Este regalo se agradece dos veces, por lo que vale y por la falta que nos hacía; y dos veces pedimos á Dios que pague la caridad á tan buenos bienhechores.

*
* *

Una señora muy amiga de los leprosos que no pára de hacerles obsequios, y no quiere que áparezca su nombre, nos ha enviado una saca de harina de ocho arrobas y seis regaderas para los pobres leprosos. Sin duda lo había ofrecido para el pan de San Antonio, y ha pensado que los pobres leprosos son quizá los que más derecho tienen á comerse dicho pan, y no anda desacertada porque esa es la pura verdad. Dios se lo pague y que la colme de bendiciones.

Las Srtas. de Gandía, D.ª Rosario Lorente, Luísa Aranda de Terrades, Concha Cardona, Josefa Puig, Concha Subiela y Milagro Durá, han bordado y regalado al Sanatorio una hermosísima estola bordada en seda y oro para el servicio de la Capilla en las grandes fiestas. Estas buenas y caritativas señoras no es la primera vez que nos favorecen con regalos de esta clase, sino que son ya muchas las prendas que poseemos debidas á su nobleza y caridad. Que el Señor las bendiga con bendiciones de gracia y les pague la caridad.

*
* *

El M. I. Sr. D. Juan Pérez, Canónigo de la Metropolitana de Valencia, y Patrono de la Leprosería nos ha enviado doce docenas de pares de alpargatas, veintinueve metros de tela para sábanas y dieciocho para colchones. Que el Señor le pague la caridad.

Lo que falta en Fontilles

Gracias á Dios, tompoco nos podemos quejar este mes de las cosas recibidas, porque se han recibido bastantes; pero como son innumerables las que se necesitan, y algunas en bastante cantidad, no es extraño que repitamos el memorial: Faltan camas, lana ó borra para colchones, un armario grande para guardar frascos, y papel pintadopara entretenerse las enfermas haciendo cosas bonitas. También se necesitan tablones de madera, espino artificial y postes para cercar los pabellones, tabaco y dinero, sobre todo. dinero, porque no nos cansaremos de pedirlo; es el dínero lo que más necesitamos y no podremos vivir ni descansar hasta que acabemos de pagar las deudas. Y ¡pensar que está tan lejos el día, sin un milagro de Dios!

AVISO IMPORTANTE

Reciben los donativos para el Sanatorio, don José Andrés Gregori, C. Vallier, 28, y Don José M.ª Capsir, calle Mayor, n.º 37, Gandía. D. Máximo Gastaldi, Caja de Ahorros, Mar, Valencia. D. José Larrañaga, Zurbarán, 1, Madrid. M. I. Sr. D. Manuel Galbis, canónigo, Alicante, y D. Remigio Company; Casa Beneficencia. Alcoy.

Imp. de San Fracisco de Borja. calle del Beato Andrés Hibernón, 2—GANDIA.

DISPONIBLE

SERVICIOS DE LA COMPAÑIA TRASATLANTICA

Línea de Filipinas

Trece viajes anuales, arrancando de Liverpool y haciendo las escalas de Coruña, Vigo, Lisboa, Cádiz, Cartagena, Valencia, para salir de Barcelona cada cuatro miércoles, ó sea: 3 y 31 Enero, 28 Febrero, 27 Marzo, 24 Abril, 22 Mayo, 19 Junio, 17 Julio, 14 Agosto, 11 Septiembre, 9 Octubre, 6 Noviembre y 4 Diciembre; directamente para Génova, Port-Said, Suez, Colombo, Singapore, Ilo Ilo y Manila. Salidas de Manila cada cuatro martes, ó sea: 23 Enero, 20 Febrero, 19 Marzo, 16 Abril, 14 Mayo, 11 Junio, 9 Julio, 6 Agosto. 3 Septiembre, 1 y 29 Octubre, 26 Noviembre y 24 Diciembre, directamente para Singapore y demás escalas intermedias que á la ida, hasta Barcelona, prosiguiendo el viaje para Cádiz, Lisboa, Santander y Liverpool. Servicio por trasbordo para y de los puertos de la Costa oriental de Africa, de la India, Java, Sumatra, China, Japón y Australia.

Linea de New-York. Cuba Méjico

Servicio mensual, saliendo de Génova el 21, de Nápoles el 23, de Barcelona el 26, de Málaga el 28 y de Cádiz el 30. directamente para New-York, Habana, Veracruz y Puerto Méjico. Regreso de Veracruz el 27 y de Habana el 30 de cada mes, directamente para New-York, Cádiz, Barcelona y Génova. Se admite pasaje y carga para puertos del Pacífico con trasbordo en Puerto Méjico, así como para Tampico con trasbordo en Veracruz.

Linea de Venezuela Colombia

Servicio mensual, saliendo de Barcelona el 10, el 11 de Valencia, el 13 de Málaga, y de Cádiz el 15 de cada mes, directamente para Las Palmas, Santa Cruz de Tenerife, Santa Cruz de la Palma, Puerto Rico, Puerto Plata (facultativa), Habana, Puerto Limón y Colón, de donde salen los vapores el 12 de cada mes para Sabanilla, Curaçao, Puerto Cabello, La Guayra, etc. Se admite pasaje y carga para Veracruz y Tampico, con trasbordo en Habana. Combina por el ferrocarril de Panamá con las Compañías de navegación del Pacífico, para cuyos puertos admite pasaje y carga con billetes y conocimientos directos. También carga para Maracaibo y Coro con trasbordo en Curaçao y para Cumaná, Carúnano y Trinidab con trasbordo en Puerto Cabello.

Linea de Buenos Aires

Servicio mensual saliendo accidentalmente de Génova el 1, de Barcelona el 3, de Málaga el 5 y de Cádiz el 7, directamente para Santa Cruz de Tenerife, Montevideo y Buenos Aires; emprendiendo el viaje de regreso desde Buenos Aires, el 1, y de Montevideo el 2, directamente para Canarias, Cádiz, Barcelona, y accidentalmente Génova. Combinación por trasbordo en Cádiz con los puertos de Galicia y Norte de España.

Linea de Fernando Póo

Servicio mensual saliendo de Barcelona el 2, de Valencia el 3, de Alicante el 4, de Cádiz el 7, directamente para Tánger, Casablanca, Mazagán, Las Palmas, Santa Cruz de Tenerife Santa Cruz de la Palma y puertos de la costa occidental de Africa. Regreso de Fernando Póo el 2, haciendo las escalas de Canarias y de la Península indicadas en el viaje de ida.

Estos vapores admiten carga en las condiciones más favorables, y pasajeros, á quienes la Compañía dá alojamiento muy cómodo y trato esmerado, como ha acreditado en su dilatado servicio. Rebajas á familias. Precios convencionales por camarotes de lujo. También se admite carga y se expiden pasajes para todos los puertos del mundo, servidos por líneas regulares. La Empresa puede asegurar las mercancías que se embarquen en sus buques.

AVISOS IMPORTANTES: REBAJAS EN LOS FLETES DE EXPORTACIÓN=La Compañía hace rebajas de 30 °/₀ en los fletes de determinados artículos, de acuerdo con las vigentes disposiciones para el servicio de Comunicaciones mrítimas.

SERVICIOS COMERCIALES=La sección que de estos servicios tiene establecida la Compañía, se encarga de trabajar en Ultramar los muestrarios que le sean entregados, y de la cocación de los artículas cuya venta, como ensayo, deseen hacer los Exportadores.

Linea de Cuba Méjico

Servicio mensual á Habana, Veracruz y Tampico, saliendo de Bilbao el 17, de Santander el 0 y de Coruña el 21, directamente para Habana, Veracruz y Tampico. Salidas de Tampico el 13, de Veracruz el 16 y de Habana el 20 de cada mes, directamente para Coruña y Santander. Se admite pasaje y carga para Costafirme y Pacífico con trasbordo en Habana al vapor de la línea de Veñezuela-Colombia. Para este viaje rígen rebajas especiales en pasajes de ida y vuelta, y también precios convencionales para camarotes de lujo.

Para más informes, dirigirse al Agente consignatario en Valencia. M. MANGLANO (BARON DE VALLVERT), SAN VICENTE, 157, Teléfono núm. 339.

BB-659
Fons Sant de Juan

Año VIII Gandía 8 de Octubre de 1912 Núm. 98

"FONTILLES,,

REVISTA MENSUAL

ORGANO DE LA COLONIA-SANATORIO REGIONAL

DE

San Francisco de Borja

PARA LEPROSOS

Redacción y Administración, Beato Andrés Hibernón, 2. | Precio de la suscripción: un año 1'50 ptas.

"LA PRIMITIVA,, FÁBRICA DE VELAS DE CERA Y BUJIAS fundada en 1.600

SUCESORES DE MONZÓ HERMANOS Y C.ª

ALBAIDA (VALENCIA.)

Elaboración de las tres clases *litúrgicas* de velas, según la interpretación, en conciencia *autorizada*, del Rescripto de la Sagrada Congregación de Ritos.

PURA, fabricada con sólo cera de abejas.

MAXIMA, para las dos velas de la Santa Misa y Cirio Pascual.

NOTABILE, propia para las demás velas del Altar.

Se fabrican además las clases ordinarias; y las esteáricas.

Por emplear en todas las clases, un pábilo trenzado y quimicamente preparado, consumen las velas con tal perfección y limpieza, que no chisporrotean ni lagrimean una sola gota, llegando al *ideal* en el buen arder.

A la clase sacerdotal y religiosa, se les guardan inmejorables cpnsideraciones en el pago.

Para prueba se hacen pequeños envíos de *dos kilógramos*, con porte pagado.

No confundir esta Cerería con otras que llevan también el apellido **MONZO**.

¡A LOS AGRICULTORES!

La sin rival, acreditada Casa J. BERDIN Y COMPAÑIA, de Valencia, Congregación, 20, ofrece toda clase de garantías á la clase AGRICULTORA, víctima de las plagas del campo, que bajo distintos aspectos diezman sus cosechas y arrebatan el fruto de sus desvelos.

Para la extinción del POLL ROIG, POLL NEGRE, SERPETA etc. etc., cuenta con varios *EQUIPOS de FUMIGACION por el ácido cianhídrico*, y con el GRAN INMUNIZADOR PULVERIZANTE, de positivo éxito, titulado "SULFOL,, que, con otros preparados especiales contra las enfermedades de la cebolla, tomates, melonares, alfalfa y demás cultivos usuales, se elaboran con singular esmero en su FABRICA de Insecticidas y Criptogamicidas, de Canáls, todo bajo la inmediata inspección del personal técnico facultativo, por lo que se hace muy recomendable.

Para más detalles, dirigirse al CONSULTORIO DE PATOLOGIA VEGETAL, Congregación, 20.—VALENCIA.

DISPONIBLE

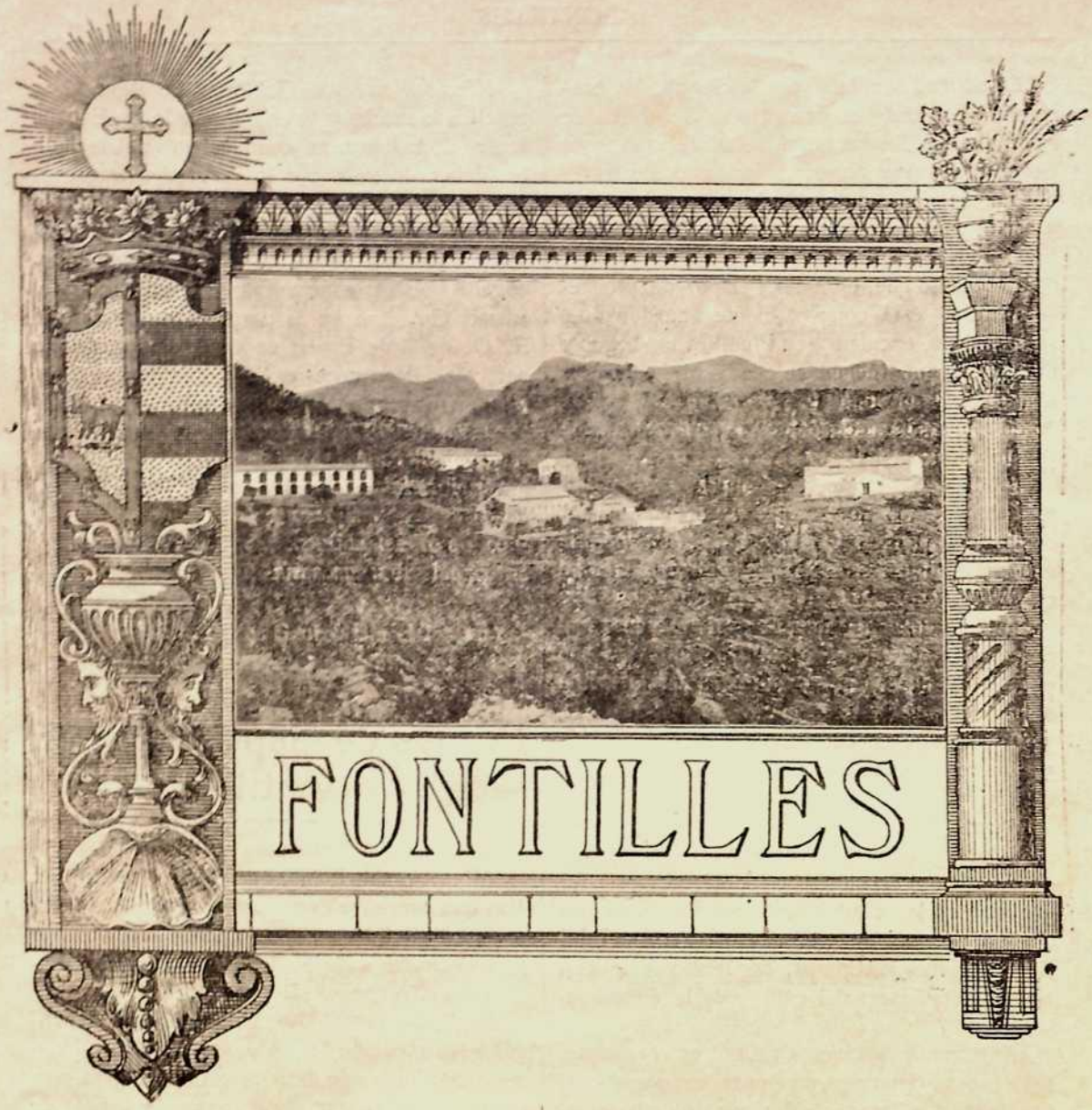

El Sanatorio-leprosería de Fontilles

Esta benéfica obra ha merecido el decidido apoyo de la ciencia universal, del Episcopado español, de las fuerzas vivas del país y de todos los hombres de buena voluntad, en vista de los inmensos beneficios que está reportando, como medio de defensa social contra la terrible plaga de la lepra, y de rehabilitación de los infelices leprosos.

Sin embargo la magnánima empresa que ha llevado á la práctica este Sanatorio tropezó con obstáculos que parecían insuperables, y que se han vencido gracias, á la constancia de sus fundadores, consiguiendo dotar á España de una institución que, por sus excelentes condiciones higiénicas, puede figurar entre las primeras de Europa.

En Fontilles se están reproduciendo los prodigios que obraron la piedad y caridad cristianas en aquellos siglos de fe y de amor, en que reyes como San Luis servían á los leprosos en su misma mesa, hijas del trono como Santa Eduvigis y reinas como Santa Isabel, se arrodillaban para curar las llagas de los leprosos.

La piedad y caridad cristianas dieron nacimiento en el siglo XI, á la Orden de Caballeros de San Lázaro, la más hermosa quizás de las instituciones heróicas, en la que la pureza del religioso y el valor del guerrero no se desdeñaban en descender á los oficios más humildes de la caridad, al lado de los leprosos, á cuyo servicio estaban consagrados.

La caridad auxiliada por la ciencia, ha conseguido construir el grandioso Sanatorio de Fontilles con los recursos solos de corazones generosos, cuyas obras y adquisición de terrenos importan más de cuatrocientas mil pesetas, y asiste y sostiene á más de veinte leprosos pobres.

El leproso que, en estos tiempos de progreso material está completamente abandonado á su desgracia, encuentra en Fontilles un hogar y una familia que reemplaza con ventaja á la que abandona, y que le atiende con solicitud y cariño en todas sus necesidades corporales y espirituales.

En dicho Sanatorio se pueden ensayar todos los tratamientos racionales propuestos para combatir la lepra, y, sobre todo el *higiénico*, que es el único que cuenta con pruebas concluyentes.

Más de cincuenta leprosos, de ambos sexos, pensionistas y pobres de solemnidad, se albergan en Fontilles, y todos son debidamente atendidos por religiosas consagradas á su servicio, y por personas caritativas que, voluntariamente y sin recompensa alguna curan sus llagas y atienden á su limpieza.

Aparte de los cuidados corporales, celosos sacerdotes procuran levantar el espíritu abatido de estos desgraciados, haciéndoles comprender que sus pasajeros sufrimientos serán premiados con una recompensa eterna, y elevando su espíritu á regiones más puras, por medio de funciones y solemnidades del culto y de la divina palabra.

Al terminar los actos religiosos, organizan los leprosos reuniones y veladas, en que el canto y la música hacen olvidar sus padecimientos, y el buen humor sirve de lenitivo á su inmensa desgracia.

Mas la benéfica institución de Fontilles, como obra de la caridad privada, no puede tener una esfera colectiva, ni vida próspera, porque los entusiasmos suelen entibiarse y no pueden bastar para atender á las necesidades perennes y continuas.

Por lo mismo, el Poder central debe anexionar los Sanatorios particulares á la función general sanitaria, y sostenerlos con el presupuesto del Estado.

De lo contrario seguiremos amenazados por una plaga, que ha tomado alarmantes proporciones en la Península Ibérica, y que está reproduciendo entre nosotros, las dolorosas escenas que, con espanto nos recuerda la historia de las epidemias.

Mientras nuestro Gobierno no lleve á la práctica lo mucho y bueno legislado en España acerca de la lepra, en cumplimiento del ineludible deber de velar por los sagrados intereses de la salud pública, no lograremos detener la marcha invasora de una enfermedad que, cual sombra del mal, se ríe de nuestra debilidad y engaña nuestras esperanzas; y, como declaró el mismo Gobierno en la parte expositiva de la R. O. de 7 de Enero de 1878, «Su abandono equivale á desconocer el tiempo en que se vive, y lo que es más bochornoso, á rebajar el crédito de la nación ante los hombres de ciencia y de los Estados que, aplicando tan benéficos dogmas, se distinguen por su cultura, riqueza y poderío».

J. González Castellano.

Jávea, Septiembre de 1912.

El mes de Septiembre en Fontilles

Fontilles, 19 Septiembre, 1912.

Mi respetable y estimado Padre en el Señor: Más que nunca me encuentro perpleja, sin saber cómo salir del compromiso ni cómo dar las notas pertenecientes á los Santos Ejercicios; me hallo como un niño que no sabe hablar.

El P. Leonardo Gassó ha sido como un ángel ó santo bajado del cielo, á quien Dios Nuestro Señor ha traído de lejanas tierras, para consuelo y esfuerzo, en el camino de la virtud, de los pobrecitos desterrados en este santo y hermoso valle que, según el mismo padre, bien se puede llamar el paraíso terrenal.

Los días que precedieron á los Santos Ejercicios, por la tarde después del Santo Rosario, nos explicaba la vida de los santos del día, empezando por S. Ramón, que fué el santo del día primero que estuvo aquí, haciéndonos algunas reflexiones sobre los puntos más notables.

El candado de S. Ramón, creo que no se nos olvidará nunca; y todo esto fué una buena preparación, junto con las pláticas que V. R. nos hizo, para hacer bien los Santos Ejercicios.

El día 4, miércoles, á las 6 de la tarde, nos hizo la plática preparatoria para empezar los Santos Ejercicios al día sigiente. ¡Qué sorpresa!

Desde luego nos presentó un gran capitán

muy valeroso, que cayó herido defendiendo las murallas de Pamplona, y nos refirió á grandes y hermosos rasgos, la vida de S. Ignacio, desde esta fecha, hasta que por inspiración de la Santísima Virgen compuso el admirable libro de los Santos Ejercicios; y esto con todos sus hechos y abundancia de detalles, cosa que nunca habíamos oído tan explicado. Nos contó ejemplos de santos que se habían hecho con los Santos Ejercicios, animándonos á seguir su ejemplo.

Nos aseguró que si poníamos en práctica lo que él nos dijese, al salir de los ejercicios, aunque pequeños, ya seríamos santos.

Desde luego nos prescribió para el primer día, 15 actos de unión con Dios, por la mañana, y otros 15 por la tarde. Advirtiendo que cada día, tanto por la mañana como por la tarde, habíamos de aumentar algunos más, hasta llegar á hacer uno cada minuto: enseñándonos el modo de hacerlos y de andar continuamente en contemplación, viendo á Dios en todas las cosas etcétera.

Basó el fruto de los Santos Ejercicios en estas dos prácticas; los actos de unión con Dios, como queda dicho, y el ejercicio de humildad; haciéndonos hacer una letanía de oprobios, que debíamos decir todos los días de nuestra vida, y ofrecérsela á Nuestro Señor en la Sagrada Comunión. También nos enseñó cómo la habíamos de hacer, y aún añadir, cuando alguien nos dijera alguna palabra de las que se suele uno sentir como tonto, necio, desmemoriado, etc. «De este necio, misericordia Señor, etc.»

Nos tuvo cinco días hablándonos del pecado y del infierno, pero..... ¡con qué celo y ardor! Era una descarga continua dirigida á todas las conciencias para que quedaran bien purificadas y se empezara el camino de la santidad con bríos y ardor.

Llegó la pasión de nuestro Señor, y aquí es imposible describir lo que el buen padre hizo para mover nuestros corazones al arrepentimiento y dolor de nuestros pecados y á consolar al Señor en sus penas. ¡Qué cosas nos enseñó y cuánto nos conmovía! Fué preciso llorar y dar desahogo al corazón, pues, nos penetraron tanto sus palabras que, hubiéramos querido morir de pena y dolor.

Creo que no ha habido acto en que no nos recomendara de nuevo las letanías famosas, como él las llama, y los actos de unión, asegurando que, si los hacíamos bien, ésto era bastasnte para santificarnos sin necesidad de otra cosa; pues, eran dos alas que, bien llevadas eran el cúralo todo del espíritu y que, sin darnos cuenta, con sólo hacer esto bien, practicaríamos todas las virtudes. Y es tanta verdad esto, que en los mismos días de los Santos Ejercicios, nos hizo notar el padre, el recogimiento, silencio y modestia con que todos andaban. Tantos hombres y mujeres enfermos ¡qué silencio! ¡Qué interés en no perder siquiera una plática! Una de las enfermitas que padece mucho; porque la pobrecita tiene las piernas llenas de grandes úlceras, dijo: "*Señor, si voleu que fasa els Eixersisis, lleveume els dolors y tingaume poquet temps.*,, Quería decir, que el padre no se alargara mucho, para poder descansar y mudar de postura. Y afirmaba después que, el Señor se lo había concedido todo; pues los dolores eran soportables y el padre, excepto raras veces, no pasaba de media hora en sus pláticas y si pasaba era poco.

Por mucho que diga, todo es poco; se necesita haber visto lo que el P. Leonardo Gassó ha hecho por los pobrecitos de Fontilles; y creo que su memoria no se borrará nunca de los que han tenido la dicha de poderse aprovechar. Creo que en todos los días de los Santos Ejercicios, no ha tenido un momento de descanso, particularmente desde que comenzaron las confesiones.

Dios nuestro Señor que le recompense liberalmente, el gran bien qne ha hecho á nuestras almas, que nosotros no se lo podemos pagar, si no es con oraciones y eso creemos que, no faltará; pues, si somos agradecidos á nuestros bienhechores materiales, ¿cuánto más á los del espíritu? Por su parte los enfermos también han correspondido á los desvelos del padre; pues todos hemos acudido y hemos estado pendientes de su palabra, como embobados y con mucho deseo de aprovecharnos.

Cosa que se conoce llamó mucho la atención del padre; sobre todo, cuando veia al del carrito llevado por los demás, alababa mucho la gran caridad que hay entre ellos; pero cuando quedó más admirado fué, cuando vió que el que iba en el carrito, él mismo lo dirigía y el que lo llevaba detrás era un ciego. ¡Bendito sea Dios, dijo, qué cosas hace nuestro Señor! ¡Llevar un ciego á un paralítico y éste guiar al ciego! Y qué hermosa es la caridad y qué cosas más maravillosas inventa!

Por fin resucitamos con Jesús y bien limpias las conciencias dijo el Padre: Mañana vamos á tener la gorda. Vamos á celebrar por la mañana Misa de Comunión, y hemos de cantar y hacer mucha fiesta: y por la tarde después de descubrir al Señor, de rezar la estación y cantar el Trisagio daremos la bendición con el Santísimo

Sacramento. Tengan fe, á ver si en ese momento, si conviene, se cura alguno.

Llegó el viernes por la mañana, y el altar estaba encantador y el presbiterio, hermosísimo y hecho un jardín con plantas, ramas y flores. Tuvimos misa de comunión con letrillas, motetes, algunas oraciones y una plática que el padre nos hizo, muy propia para el acto, con su acostumbrado fervor. Terminamos con las oraciones acostumbradas, la estación al Santísimo y rezamos á todos los Santos Patronos un Padre nuestro, para que nos alcanzaran del Señor, conservar y poner en práctica el fruto de los Santos Ejercicios.

Y porque los bienhechores con sus limosnas nos ayudan, también rezamos un Padre nuestro por ellos, para que el Señor les haga participantes de nuestros bienes espirituales, como ellos nos hacen á nosotros participantes de sus bienes materiales.

Por la tarde como estuvo lloviendo hasta muy tarde, se quedó la fiesta sin hacer; pero el domingo inmediato que (g. á D.) salió muy buen día y por otra parte celebrábamos el santo de la Madre, se hizo la fiesta completa.

Por la mañana tuvimos Misa de comunión en la que cantaron los enfermos bonitas letrillas y motetes, alternando con los afectos de preparación para la Sagrada Comunión y una preciosa y fervorosísima plática que nos hizo el padre como corona de los Santos Ejercicios. Terminada la Misa se rezó y cantó la estación y las oraciones de costumbre, y como en dicho día celebraba la Iglesia la festividad de la Virgen de los Dolores, también rezamos por las bienhenchoras que celebran en dicho día su Santo. Al salir de la Capilla se pararon las enfermitas delante del despacho de la Madre, y la felicitaron muy contentas con versitos que ellas mismas habían compuesto, mostrándose muy cariñosas y agradecidas.

Por fin cantaron un himno muy propio que, una de las religiosas enfermas les había enseñado y se fueron al desayuno.

Este día tuvieron comida extraordinaria sin faltar el correspondiente tabaco y peladillas.

Silvestre con la compañía cómica de que es digno director, tenían preparados algunos actos propios para hacer reir á la gente; y con toda formalidad subió á tratar con los Padres, que, adelantasen por la tarde la función de la Capilla, para tener el tiempo suficiente para celebrar la suya. Efectivamente la función se hizo á las 3, mucho antes que de costumbre. Expuesto el Señor se rezó la estación, el Santo Rosario, se cantó un motete y el Trisagio de la Stma. Trinidad acompañado con instrumentos de cuerda. Luego se cantó la salve de Calahorra y habiendo dado la bendición con el Santísimo Sacramento y reservado, se dió fin, con los gozos á nuestra excelsa Patrona la Virgen de Fontilles.

A continuación, hechos todos las preparativos, era lo que hay que ver, porque estaba en el paseo del Sagrado Corazón de Jesús toda la población de Fontilles, ocupando cada uno el sitio que se le había señalado. A un lado estaban los hombres y al otro las mujeres.

Representaron un baile popular. Unos que reñían por una manta y los cogió el municipal. Un juego de bicicletas, figurando un payaso que siempre lo hizo mal, hasta que se hizo mal en el brazo, de un porrazo y tuvo que venir el médico á curarlo etc.; y otras cosas que nos hicieron reir bastante. Con lo cual tuvimos ocasión de recordar lo que el padre nos dijo en los Santos Ejercicios y entonces volvió á recordar, á saber: que este mundo es una comedia y que él hacía de predicador, nosotros de enfermos, las Hermanas de enfermeras y así todos los demás. El que represente mejor el papel tendrá el premio mejor en el cielo.

El P. Leonardo Gassó ha dejado una impresión santa y agradable en Fontilles, y en nuestras almas tan fuerte deseo de la santidad, que creemos no se borrará jamás. Al alejarse de nosotros nos ha dejado un gran vacío, pues veíamos en él un gran santo que con suavidad á la par que con fuerza, roba los corazones para ofrecerlos á Dios. Una de nuestras enfermitas, decía: *Yo men aniría darrere del Padre*. Otra: Podían estar aquí los dos, el P. Ramón y el padre de los Ejercicios. Están muy movidas; se han hecho las letanías de oprobios y se están haciendo Rosaritos para llevar las cuentas de los actos de unión con Dios. En fin, Padre, Fontilles está convertido en un verdadero Seminario ó Escuela de Santos. V. R. ruegue al Señor para que la cosa persevere.

Nuestro deseo es que, si el P. Leonardo volviera otra vez á las Américas, antes de marchar, que, haga la caridad el Superior de dejarle venir siquiera una vez para despedirnos, porque con ello nos daría gran consuelo y el Señor le pagará la caridad.

El 24, fiesta de Nuestra Señora de las Mercedes se ha ofrecido la Santa Misa, comunión y demás obras buenas en obsequio de D.ª Mercedes, la cual no contenta con sacrificar su vida sirviendo á los pobrecitos leprosos, no sabe cómo

regalarles y darles contento. En el día de su fiesta onomástica les ha obsequiado con una extraordinaria y abundante comida con su platito de dulce, y su cajetilla de tabaco y el correspondiente librito de papel, para los hombres; y para las mujeres, con ricos caramelos, en vez del tabaco.

Los enfermos por su parte, también se han mostrado agradecidos, tocando y cantando coplas desde la víspera por la noche y durante el día. Sobre todo, las enfermitas estaban locas de alegría. Además de las felicitaciones recitadas, cantaban coplas que, acompañaban con los instrumentos de Navidad. Así pasaron el día hasta la noche y hora de cenar; y durante la cena, prorrumpían en vivas á la Stma. Virgen y á doña Mercedes y también á la Sra. Josefa Bonet que, se encontraba entre nosotros. No contenta con visitarnos y traer lo que le habían encargado, trajo 17 libras de turrón para el postre; obsequiando á la vez que á D.ª Mercedes, á los enfermos, quienes han tenido un día completo y han quedado muy satisfechos.

Sobre todo, los chicos han disfrutado de lo más con los buenos ratos que la tía Pepeta les ha dado, contándoles cosas de las romerías y de tantísimas historias como esa buena señora sabe contar.

Es indecible lo que estas criaturas se alegran cuando ven alguna persona que no les huye y gusta de estar con ellos algún ratito y hablarles.

Limosnitas y regalos también hemos recibido algunos. El padre de José García de Benitachell, trajo dos cestas de uva y un grande capazo de higos chumbos. La familia de otro enfermito, 4 melones, 2 tortas y 12 huevos.

La madre de Silvino trajo un capazo de verduras y una sandía. La madre de Bautista de Murla trajo una cestita de uva. La madre de Casimiro del mismo pueblo, en dos veces, trajo 2 cestitas de uva y un bizcocho.

La madre de Eugeniet, de Laguar, trajo una cestita de uva. A Nieves Baya y Magdalena Borrás les han traído sus familias un cestito de pastas. A Isabeleta, de Laguar, trajo su madre una cestita de uva.

Dios nuestro Señor bendiga y pague la caridad de estos pequeños bienhechores que, como la viuda del Evangelio merecen mucho á los divinos ojos.

Nada más por hoy. Rueguen por esta pobrecita

Hermana.

Grupo de leprosos, que con admirable fruto espiritual practicaron los Santos Ejercicios.

Nuestros difuntos

Ha fallecido en Fontilles, Francisco Soler, (q. e. p. d.) de la Ollería, casado, con cuatro hijos. Llegó á este Sanatorio en tal estado de descomposición, que llevaba colgando los dedos del pie izquierdo; tenía varios huesos descarnados y corroidos con llagas en distintas partes del cuerpo y tan lleno de miseria, que hubo de quemarse su ropita y darle un baño de limpieza general. Así y todo, el nauseabundo olor que despedía y el sinnúmero de gusanos del tamaño y forma de piñones que se esparcieron por el lecho al hacerle la primera cura, fueron causa de que el practicante que la hizo, enfermara de penosa indigestión, á pesar de estar acostumbrado á curar cada día innumerables llagas de otros enfermos, quizá peores, aunque no tan inmundas por la esmerada limpieza que se acosbra en este establecimiento. ¿Les parece á nuestros lectores buen ejemplar para apreciar la importancia y necesidad de nuestra obra? Roguemos todos por el alma de este pobre difunto aunque creemos que ya el Señor le tiene en su gloria. R. I. P.

NOTICIAS

De nuestro distingnido amigo el médico de Jávea D. Jaime González Castellano, hemos recibido elegantemente impresas en Madrid las conclusiones que tuvo el honor de presentar en el Congreso celebrado, en Mayo de 1910 en Valencia para el progreso de ciencias, forman un resumen completo de los medios prácticos para la extinción de la lepra en España. Al fin hace el Dr. González un caluroso elogio de nuestro Sanatorio, donde según su entender, se realiza cuanto la ciencia aconseja encaminado á aquel fin. Le agradecemos de todo corazón el obsequio y el elogio.

*
* *

El día diez de los corrientes, festividad de nuestro Santo Patrono San Francisco de Borja, se celebrará en la Capilla del Sanatorio extraordinaria fiesta, Para ello están contratados varios profesores músicos de Oliva y un elocuentísimo orador. Algunos amigos y devotos de los leprosos han prometido asistir y tomar parte en la solemne procesión que ha de celebrarse en la tarde de dicho día. También tendrá lugar en la misma Capilla, durante los días primeros del próximo mes, la Novena de las almas que por acuerdo de la Junta de Gobierno se celebra todos los años en sufragio de los Patronos y bienhechores difuntos.

*
* *

Hace unos días tuvimos un susto mayúsculo con la enfermedad de una vaca recién parida que surte de rica y abundante leche á nuestros enfermos. En pocas horas se puso á punto de morir; pero al instante la gente se aclamó á San Antonio y á todos los santos del cielo y quiso el Señor oir las súplicas fervorosas que le hicieron y devolver la salud al pobre animal que tan buen servicio viene prestando á la casa con su rico néctar. Dios sea bendito por ello.

*
* *

Las obras de la Iglesia adelantan con rapidez; á estas horas ya está colocada la cimbria para construir los arcos de las bóvedas; pero la caja del Sr. Administrador completamente exausta ya no tiene con qué responder al pago de los gastos que hay que hacer para cubrirla. ¡Una limosna por amor de Dios!

*
* *

Gracias á Dios, se conserva el fruto de los santos Ejercicios en los pobres enfermos. Días pasados decía uno de ellos «entre estar bueno fuera de Fontilles y enfermo aquí, prefiero lo último». ¡Lo que hace el amor de Dios! Esto, aunque parezca inverosímil, es una realidad que se repite con frecuencia.

*
* *

Nuestros queridísimos amigos los señores D. Carlos Sancho y D.ª Trinidad Sancho en memoria de su inolvidable padre D. Carlos (que en paz descanse) que tanto amaba la obra de los leprosos, han querido ceder su casa para instalar en ella nuestra Tómbola. La Junta de la leprosería agradece infinito tan noble y generoso servicio.

Crónica de la Caridad

Desde la publicación del número anterior se han recibido en esta Administración las cantidades siguientes:

	Pts. Cts.
TESORERIA DE GANDIA	
De un Bienhechor de Oliva. . . .	5
De una persona Bienhechora . . .	8'50
Del Patrono D. Francisco Romero Bolloquí, de Hinojosa del Duque, (Córdoba) por los plazos 3.º, 4.º, 5.º, 6.º y 7.º.	500
De D. José Larrañaga, de Madrid, por lo recaudado á varios señores y señoras	200
De una persona devota, de Gandía.	25
De un esclavo de la Santísima Virgen, de Utrera (Sevilla)	12
TESORERIA DE VALENCIA	
De las Madres Reparadoras de Sevilla.	25
De R. P. de Zaragoza, limosnas. .	25
De la Madre Reparadora María de la Clemencia para tabaco	25
De íd. para lo que necesiten . . .	25
De un amante del Sanatorio que reside en Palma, para la Iglesia . .	100
De una persona de Calamocha (Teruel) amante del Sanatorio . . .	1'05
De una sirvienta	2
TESORERÍA DE FONTILLES	
De D.ª Joaquina Gadea.	15
Del M. I. General de las Religiosas de la Doctrina Cristiana. . . .	30
De D. José M.ª Martí . -	5

*
* *

Existe en Onil, provincia de Alicante una fábrica de muñecas que es una maravilla; no hay en España quien le haga la competencia. Pero hay que conocer á sus amos y tener alguna noticia de su historia, para admirar lo que pueden la honradez y el trabajo; por otra parte dichos señores, tan buenos y caritativos, que con tener ellos un grande Asilo en construcción para ancianos pobres, todavía nos envían todos los años una buena cantidad de muñecas para nuestra Tómbola. La del presente año ya obra en nuestro poder. Dios les pague la caridad y que siga bendiciéndoles como hasta ahora.

También allá en Pamplona hay unas navarras que merecen que se les levante en Fontilles un pedestal; porque no paran de enviarnos cosas; últimamente con el producto de varias limosnas que han recogido, hemos podido comprar una magnífica máquina de coser que hacía muchísima falta en el Sanatorio, para uso de las enfermas.

*
* *

Otro amigo tenemos en Boicarente D. Juan José Ibáñez, que fabrica mantas muy superiores, y cada año nos envia de una á dos docenas para los pobres enfermos. También obra ya en nuestro poder la remesa de este año. Dios se lo pague.

*
* *

Nuestro querido amigo D. Antonio López, de Gandía, visitó días pasados el Sanatorio y quedó admirado de las obras y los cuidados que se tienen con los enfermos, obsequiando á éstos con tabaco. El Señor que le bendiga y le pague la caridad.

*
* *

D.ª Consuelo Aparicio, grande amiga del Sanatorio, nos ha regalado media docena de lavabos para uso de la Capilla y dos preciosos purificadores. Dios le pague la caridad y que la llene de bendiciones.

*
* *

Un amigo de Alcoy, que tampoco quiere que conste su nombre, además de una limosna, nos ha enviado un fardito de tabaco para los pobres leprosos. Que Dios le bendiga y le pague la caridad.

*
* *

Un caballero de Muro que oculta su nombre nos ha regalado una docena de paraguas. Que el Señor le bendiga y le pague la caridad.

*
* *

D. José Puertalas, de Zaragoza, nos ha enviado dos piezas de tela apropósito para faldas y blusas, y catorce camisas de hombre cosidas. El Señor que le aumente y le pague la caridad.

*
* *

Una señora de Gandía que oculta su nombre nos ha regalado veinticuatro camisetas interiores para los enfermos y la Hermana dice, que le

faltan otras tantas, para que tengan todos los enfermos una mudada siquiera. El Señor que bendiga la caridad de esta buena señora, y que nos envíe otra para completar la obra.

*
* *

Una persona piadosa que oculta su nombre, ha regalado á una Hermana un rosario de plata, pero como la Hermana no puede usar prendas de ese precioso metal, con permiso de sus superioras, lo ha regalado para la tómbola de los pobres leprosos.

*
* *

De Bilbao se ha recibido un saco de ropa con seis camisetas interiores, cuatro chalecos de abrigo, algunas camisas de hombre, y un fardo de trapos usados, que nos hacen grandísimo papel para las curas. Que el Señor bendiga y pague la caridad á la persona ó personas que nos lo han remitido.

*
* *

La última enferma que ha venido al Sanatorio nos ha traido un reloj de pared, que ha sido colocado en el Pabellón de las mujeres con grande alegría de todos, ¡Gracias á Dios, dijeron enseguida, que oiremos bien las horas y nos acordaremos de saludar á la Virgen del Pilar, Patrona de dicho Pabellón, con el Ave María con que la suelen saludar los buenos españoles. Esto probará á nuestros lectores el espíritu que reina en el Sanatorio. ¡Bendito sea Dios!

*
* *

Los PP. Jesuitas del Colegio de Barcelona nos han ofrecido para las procesiones del Santísimo que se celebren en el Sanatorio un rico palio que no hemos podido aceptar, porque tenemos otro que nos regalaron las religiosas Esclavas del Sagrado Corazón, de Gandía; pero no por eso dejamos de agradecer la buena voluntad de tan nobles bienhechores, los cuales no es la primera vez que se acuerdan de nosotros. Dios se lo pague.

*
* *

De Crevillente nos ha enviado nuestro *distinguido y querido amigo D. Pascual Más*, tres fardos de trozos de alfombra de su fabricación, con los que las hermanas se proponen hacer una bien grande y hermosa que cubra todo el presbiterio de la nueva iglesia, y que, Dios mediante, será lo que hay que ver.

El Sr. Arcipreste de Sueca D. Vicente Peretó, es uno de nuestros buenos amigos. En muchas ocasiones se ha acordado de nosotros y nos ha favorecido. Y ahora nos ha enviado un cuadro tejido en sedas, obra de un penado de Tarragona de quien él lo recibió como regalo, y D. Vicente lo ha destinado á nuestra Tómbola acompañado de 5 pesetas para que le pongan marco. Dios se lo pague.

Lo que falta en Fontilles

Como de costumbre son innumerables las cosas que nos faltan; y no estrañen nuestros amigos que, á pesar de haber recibido algunas de las que ya hemos pedido, las volvamos á repetir, porque es que el consumo cada día se hace mucho mayor en esta casa. Ahora entre otras cosas, faltan camas y borra para colchones, si es lana buena mejor; el armario aún no ha venido, y la Hermana lo reclama, porque no sabe dónde meter un montón de frascos que tiene en su oficina; tampoco han venido los tablones ni el espino artificial y los postes correspondientes, para cerrar los jardines de cada Pabellón y evitar que algún enfermo maniático de los que siempre tenemos en casa, tome las de Villadiego, con no poco y justo enojo de la vecindad; las pobres mujeres todavía están esperando el papel de colores para hacer sus gallardetes con que lucir y dar realce á las fiestas, y también piden tela azul para delantales; de dinero y tabaco no queremos hablar, sobre todo, de dinero, porque es tanta la necesidad, que si no llega á venir pronto el necesario para acabar la iglesia, no se sabe á dónde iremos á parar: acaso á la huelga forzosa.

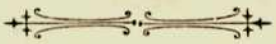

AVISO IMPORTANTE

Reciben los donativos para el Sanatorio, don José Andrés Gregori, C. Vallier, 28, y Don José M.ª Capsir, calle Mayor, n.º 37, Gandía. D. Máximo Gastaldi, Caja de Ahorros, Mar, Valencia. D. José Larrañaga, Zurbarán, 1, Madrid. M. I. Sr. D. Manuel Galbis, canónigo, Alicante, y D. Remigio Company; Casa Beneficencia. Alcoy.

Imp. de San Fracisco de Borja. calle del Beato Andrés Hibernón, 2—GANDIA.

CERERIA

DE

JOSE M.ª GALLISSÁ

Cardenal Casañas, 5.—Sucursal: Consejo de Ciento, 354.
Fábrica: Bruch, 67.—Teléfono 1.889.—BARCELONA.

ENVIOS A PROVINCIAS Y ULTRAMAR

Cirios de cera pura, cirios litúrgicos marca "Sacramentum", cirios esteáricos, cirios mezcla marca "Estrella", hachas, blandones y todo lo concerniente al ramo de cerería.

CANTOS PIADOSOS

A muchos señores Curas hemos oido lamentarse de no poder interesar á sus fieles en el canto gregoriano por falta de un libro Manual en el cual puedan servirse aquéllos.

Para salvar este inconveniente, un párroco que más que otros siente esa necesidad, ha coleccionado todos los cantos litúrgicos que el ha parecido puedan necesitarse en las parroquias y los ha mandado imprimir en buen papel y letra clara del cuerpo 12, formando un libro *Manual* elegantísimo de 250 páginas, hermosamente encuadernado que se recomienda por sí mismo.

Contiene para el domingo, Tercia, Asperges y Ordinario de la Misa; Nona para las fiestas de la Ascensión y de la Asunción; Vísperas comunes de todos los Santos, de la Santísima Virgen y Completas; Maitines de Navidad para la Noche-Buena; Vísperas, Maitines y Laudes del Santísimo Sacramento, muy util para los Adoradores Nocturnos; Maitines y Laudes del Viernes Santo; Misa y Responsos de difuntos; Secuencias de todas las festividades; Ejercicio de las Cuarenta Horas; y nutridísimo repertorio de Motetes, Himnos y Letanías del Santísimo Sacramento, del Corazón de Jesús, de la Santísima Virgen, de los Santos de mayor devoción y para los diferentes tiempos litúrgicos del año.

Como no se persigue ningún fin lucrativo, sino solamente cubrir siquiera en parte los gastos de impresión y de encuadernación, el precio de cada ejemplar será de (0'30 pesetas) y tomando por paquetes de 50 ejemplares se darán con un (20 por ciento) de rebaja.

Los pedidos acompañados de su importe se harán á la Redacción de REVISTA DE GANDIA, Calle del Beato Andrés Hibernón, número 2.—GANDIA.

MANUEL PANACH

ÓPTICO-ESPECIALISTA.—Bajada de San Francisco, 1.—VALENCIA.

Gemelos acromáticos para teatro, campo y marina

Anteojos y lentes en níquel, doublé fino y oro, modelos americanos, gemelos prismáticos de las mejores marcas, cristales finos y de roca, de todas clases.

Gran surtido en cristales espeso-cilíndricos en todas sus combinaciones, barómetros é hicrómetros, termómetros clínicos y atmosféricos, areómetros.

MONTAGE Y REPARACIONES

SERVICIOS DE LA COMPAÑIA TRASATLANTICA

Línea de Filipinas

Trece viajes anuales, arrancando de Liverpool y haciendo las escalas de Coruña, Vigo, Lisboa, Cádiz, Cartagena, Valencia, para salir de Barcelona cada cuatro miércoles, ó sea: 3 y 31 Enero, 28 Febrero, 27 Marzo, 24 Abril, 22 Mayo, 19 Junio, 17 Julio, 14 Agosto, 11 Septiembre, 9 Octubre, 6 Noviembre y 4 Diciembre; directamente para Génova, Port-Said, Suez, Colombo, Singapore, Ilo Ilo y Manila. Salidas de Manila cada cuatro martes, ó sea: 23 Enero, 20 Febrero, 19 Marzo, 16 Abril, 14 Mayo, 11 Junio, 9 Julio, 6 Agosto, 3 Septiembre, 1 y 29 Octubre, 26 Noviembre y 24 Diciembre, directamente para Singapore y demás escalas intermedias que á la ida, hasta Barcelona, prosiguiendo el viaje para Cádiz, Lisboa, Santander y Liverpool. Servicio por trasbordo para y de los puertos de la Costa oriental de Africa, de la India, Java, Sumatra, China, Japón y Australia.

Línea de New-York. Cuba Méjico

Servicio mensual, saliendo de Génova el 21, de Nápoles el 23, de Barcelona el 26, de Málaga el 28 y de Cádiz el 30, directamente para New-York, Habana, Veracruz y Puerto Méjico. Regreso de Veracruz el 27 y de Habana el 30 de cada mes, directamente para New-York, Cádiz, Barcelona y Génova. Se admite pasaje y carga para puertos del Pacífico con trasbordo en Puerto Méjico, así como para Tampico con trasbordo en Veracruz.

Línea de Venezuela Colombia

Servicio mensual, saliendo de Barcelona el 10, el 11 de Valencia, el 13 de Málaga, y de Cádiz el 15 de cada mes, directamente para Las Palmas, Santa Cruz de Tenerife, Santa Cruz de la Palma, Puerto Rico, Puerto Plata (facultativa), Habana, Puerto Limón y Colón, de donde salen los vapores el 12 de cada mes para Sabanilla, Curaçao, Puerto Cabello, La Guayra, etc. Se admite pasaje y carga para Veracruz y Tampico, con trasbordo en Habana. Combina por el ferrocarril de Panamá con las Compañías de navegación del Pacífico, para cuyos puertos admite pasaje y carga con billetes y conocimientos directos. También carga para Maracaibo y Coro con trasbordo en Curaçao y para Cumaná, Carúnano y Trinidab con trasbordo en Puerto Cabello.

Línea de Buenos Aires

Servicio mensual saliendo accidentalmente de Génova el 1, de Barcelona el 3, de Málaga el 5 y de Cádiz el 7, directamente para Santa Cruz de Tenerife, Montevideo y Buenos Aires; emprendiendo el viaje de regreso desde Buenos Aires, el 1, y de Montevideo el 2, directamente para Canarias, Cádiz, Barcelona, y accidentalmente Génova. Combinación por trasbordo en Cádiz con los puertos de Galicia y Norte de España.

Línea de Fernando Póo

Servicio mensual saliendo de Barcelona el 2, de Valencia el 3, de Alicante el 4, de Cádiz el 7, directamente para Tánger, Casablanca, Mazagán, Las Palmas, Santa Cruz de Tenerife Santa Cruz de la Palma y puertos de la costa occidental de Africa. Regreso de Fernando Póo el 2, haciendo las escalas de Canarias y de la Península indicadas en el viaje de ida.

Estos vapores admiten carga en las condiciones más favorables, y pasajeros, á quienes la Compañía dá alojamiento muy cómodo y trato esmerado, como ha acreditado en su dilatado servicio. Rebajas á familias. Precios convencionales por camarotes de lujo. También se admite carga y se expiden pasajes para todos los puertos del mundo, servidos por líneas regulares. La Empresa puede asegurar las mercancías que se embarquen en sus buques.

AVISOS IMPORTANTES: REBAJAS EN LOS FLETES DE EXPORTACIÓN=La Compañía hace rebajas de 30 °/o en los fletes de determinados artículos, de acuerdo con las vigentes disposiciones para el servicio de Comunicaciones mrítimas.

SERVICIOS COMERCIALES=La sección que de estos servicios tiene establecida la Compañía, se encarga de trabajar en Ultramar los muestrarios que le sean entregados, y de la colocación de los artículas cuya venta, como ensayo, deseen hacer los Exportadores.

Línea de Cuba Méjico

Servicio mensual á Habana, Veracruz y Tampico, saliendo de Bilbao el 17, de Santander el 20 y de Coruña el 21, directamente para Habana, Veracruz y Tampico. Salidas de Tampico el 13, de Veracruz el 16 y de Habana el 20 de cada mes, directamente para Coruña y Santander. Se admite pasaje y carga para Costafirme y Pacífico con trasbordo en Habana al vapor de la línea de Venezuela-Colombia. Para este viaje rígen rebajas especiales en pasajes de ida y vuelta, y también precios convencionales para camarotes de lujo.

Para más informes, dirigirse al Agente consignatario en Valencia. M. MANGLANO (BARON DE VALLVERT), SAN VICENTE, 157, Teléfono núm. 339.

Falta en el
original

Falta en el
original