ECO DE GALICIA

AÑO 2. HABANA, 10 DE FEBRERO DE 1918. NUM. 32.

COSAS PINTORESCAS

VILLAGARCIA:- Interesante vista de la Playa.

"LA HABANERA"

Fábrica de Mamparas, Vidrieras Metálicas y Engrampadas

-- DE --

Penabad y González

SAN JOSE ESQ. A AGUILA. TELEF. A.-3948. HABANA

FOTOGRAFIA

-- DE --

José Núñez

Premiado con medalla de oro y diploma de honor en la exposición de Milán.

En esta casa encontrará el público más exigente cuanto abarca el arte fotográfico.

Expecialidad en ampliaciones y trabajos en colores.

Monte número 57

FRENTE AL "CAMPO MARTE"

TELEFONO A-8486

ECO DE GALICIA

REVISTA GRAFICA Y DE INFORMACION DE LA COLONIA GALLEGA EN CUBA:

Acogida a la franquicia postal como correspondencia de segunda clase en la oficina de correos de la Habana

IRIS DE ESPERANZA

Objeto de nuestras lamentaciones ha sido un día y otro, desde hace algunos años, la crisis provocada en el Centro Gallego por las continuas querellas, por las discordias que por su duración son ya añejas y que existen y perduran, pues dígase lo que se quiera, esa calma es sólo aparente.

Ahora bien, nosotros colocándonos en el justo medio, no vamos a defender a unos y acusar a otros, no, toda vez que en todos los partidos hay bueno y malo y ninguno está limpio de culpa; vamos, después de madurada, a exponer una idea que no es sólo nuestra, porque latente está también en la mente de cuantos quisieran saludar el resurgir sano y prepotente de esa sociedad, hoy agobiada por el peso de las locuras de unos, los desaciertos de otros y la paciencia de los más.

Esa idea, que se nos antoja salvadora, queremos exponerla a grandes rasgos, encomendándola fervorosamente a la lealtad de los buenos, de los dignos, de los que exentos de ambiciones, se han conservado bien alejados de la peligrosa vorágine, de los que han visto mermados sus derechos, de los que con tristeza contemplan la suntuosidad de ese palacio, cuyas atenciones impiden el cumplimiento de otras verdaderamente perentorias, como el esmero y cuidado que nuestros enfermos requieren.

Hubo un tiempo en el Centro Gallego en que la voz de los socios que protestaban era apagada por la fuerza policiaca que en crecido número ocupaba el local en los días de juntas generales; hoy esas voces han desaparecido porque no pueden los asociados defender sus derechos; pero en cambio, si alguno, pertenezca o no a la flamante Asamblea de Apoderados, intenta insinuar la censura, inmediatamente se le aplica una ley inexorable, y sin más consideración es, a renglón seguido, expulsado del seno de la colectividad.

Estos hechos han determinado en los socios un estado de pesimismo, cuando no de indiferencia, que se pudo observar en la última y reciente Asamblea general de asociados, pues que a muchos hemos oído lamentar de la escasa concurrencia que a ese acto asistió, cosa por otro lado bien justificada, ya que allí no solamente no se toma en consideración cuanto los socios exponen, sino que se les oye con cierta expresión, con cierto gesto comparable al que resbala por los semblantes cuando llueve.

Y extremos ahora de lleno en el asunto.

Para remediar esos males, para subsanar errores y hacer las debidas rectificaciones, se nos figura que debiera formarse un nuevo partido, si así se puede llamar; pero un partido que no tuviera más ideal que servir con fidelidad a Galicia y al Centro, un partido libre de compromisos, que ostentara en su programa la supresión total del sistema de Apoderados, que hiciera cuestión perentoria y por tanto de pronta solución el problema de proteger a la mujer gallega emigrada y proporcionarle asistencia sanitaria, que concediera más importancia a la Casa de Salud que al Palacio, que propusiera un nuevo plan en la enseñanza, y, en fin, que iniciara una eficaz cooperación a todos los actos beneficiosos para Galicia, a cuyo efecto, buscara los hombres para los puestos, pero no los puestos para los hombres.

La idea pudiera convertirse en realidad, porque afortunadamente hay de sobra elementos en la colonia sanos y nobles, que bien pudieran en provecho de Galicia y de sus hermanos imponerse la tarea.

Así, pues, a los buenos, a los dignos, a los que no saben de ambiciones, a los que desconocen el fulanismo, *y odian esa maldita costumbre de anteponer a los intereses del Centro lo que se ha dado en llamar cuestión de partido, a todos esos elementos de orden y de patriotismo, toca efectuar la empresa salvadora.*

¿Lo harán así?

Lanzada está la idea. Désele forma viable.

Mercedes Vieito Bouza.

Del Vivir Gallego

EL YANTAR

¡En estos días de escasez en que ni siquiera hay pan, cómo se nos vuelve la boca agua recordando los dulces frutos de nuestra tierra!

¡Cómo nos castiga Dios! ¡Queríamos bienestar, fortuna, riquezas, queríamos estar hartos y, un día, locos, dijimos adiós al suelo adorado! Y un espíritu irónico, perverso y burlón quedóse en la orilla riéndose de nosotros.

"¡Ya os darán riqueza y bienestar! ¡Ya sacaréis la tripa de mal año, imbéciles! Magros y enjutos os habéis de quedar a fuerza de privaciones. Puede ser que atesoréis monedas de oro tan amarillas como será la color de vuestra piel en lo futuro más cuántas, cuántas veces recordaréis esta leche pura, esta agua fresca y saludable, esta borona, estos frutos que hoy abandonáis desdeñosos.

Puede ser que algunos de vosotros se hagan inmensamente ricos, pero, cuando esto suceda, ya no habrá sangre en vuestras venas ni vigor en vuestros brazos, ni brillo en vuestros ojos. Y soles abrasadores habrán tostado vuestro rostro, y habréis sufrido sed espantosa y frecuentes vigilias. Y entonces, ya el oro no os servirá para nada porque con el oro no se puede comprar salud ni juventud.

Marchad, marchad, alegres y despreocupados, que ya echaréis de menos todo lo que esta tierra bendita produce, y ya comprenderéis, a costa de vosotros mismos que aquí está la verdadera riqueza....".

Y el espíritu malo tenía razón. Y sus maldiciones y presagios jamás dejaron de cumplirse. Sí; allí quedaba el bien, allí quedaba todo lo bueno que pueda haber en el mundo. Y todos lo hemos confesado después, en los días de amargas privaciones, cuando decepcionados contemplamos de cerca, la realidad de las cosas. Allí, la grata frescura de los árboles, de las espesas robledas, y los pinos murmuradores en los días caniculares. Allí, las frutas almibaradas, las guindas y las cerezas, rojas como los labios de nuestras rapazas, las uvas ambarinas y las doradas pomas. Allí el agua pura y salutífera de los manantiales, que dan alegría y limpian el cuerpo de alifafes y dolamas. Allí las primaveras radiosas saturadas de perfume de violetas, de rosas y claveles, y hierbas balsámicas que también devuelven la salud. Allí los *magostos* y las *deshojas* alegres en tiempo de las cosechas. Allí el grato calorcillo del hogar en las noches invernizas, cuando se asan las castañas en el rescoldo que dejaron los troncos encendidos. Allí el mosto que presta vigor y hace olvidar las penas. Allí las playas y las costas abundantes en peces y mariscos. Allí el verdor de los prados, la hermosura de los cielos los *brétemas*, los ríos, las fuentes, la alegría, la salud la abundancia....

Decíamos nosotros, antes de conocer otras tierras, que era la nuestra una tierra miseria. Y es porque todavía no sabíamos lo que era penuria y escasez. Dícennos los extraños que veníamos famélicos cuando ellos jamás saborean un suculento yantar. Y una sonrisa resignada y melancólica se asoma a nuestros labios. ¡Qué le vamos a hacer, señor, si las gentes son así, presumidas e ignorantes!...

Y vamos recordando, uno por uno, todos los pueblos ricos y dichosos a donde nos llevó la suerte o la desgracia. Y en mueca iracunda tórnase la sonrisa humilde. ¿Qué había, qué había en aquelos pueblos para que estuviesen tan orgullosos? ¿Dinero, monedas de oro...? También las podía haber en Galicia si los gallegos no emigraran y emplearan allí la mitad de las energías que derrochan en otros países....

¡Oh! ¡Apetitosos manjares de la terriña! ¡Cómo os codician nuestros desmayados estómagos! ¡Media vida nos volveríais a dar si estuviérais a nuestro alcance!

Insípido y flojo nos parece todo lo que no se cría en nuestro suelo.

Y así es verdad. ¿Dónde, dónde se podrán encontrar las dulces peras *barboriñas*, las guindas garafales, las perfumadas manzanas comuesas, las peras de agua, y de compota, las ciruelas claudias, los aterciopelados melocotones, las exquisitas pavias, y hasta las moras y los madroños silvestres que crecen en los setos de los *corredoiras* y que devorábamos golosos siendo rapaces? ¿Dónde los quesos, las natas, las pelas de manteca, los sabrosos chorizos y las ricas morcillas rellenas de piñones y pasas, que hacían nuestras madres en la época de la matanza? ¿Dónde los afrodisiacos mariscos que crecen en los acantilados y peñascales de nuestras costas? ¿Dónde los mejillones, los percebes, las almejas y las centolas? ¿Dónde los peces de nuestros mares, las sardinas *escanchadiñas*, la pescada, el *ogomol*, los jureles y las anguilas? ¿Dónde las truchas suculentas del río Miño? ¿Dónde las empanadas de pollos o de pescado, las *filloas*, el lacón con grelos y el confortante caldiño ...

¡Ay! ¡En estos días de escasez en que ni siquiera hay pan, como se nos vuelve la boca agua, recordando los sabrosos yantares de nuestra tierra....!

Constantino Piquer.

Labor Patriotica

BAJO ESPIRITUS EXTRAÑOS

Hace bastante tiempo que nuestra condición de gallegos viene sufriendo lo que jamás la raza, de la cual descendemos, pudiera en su pureza, haberse imaginado.

Existe tal descomposición social y moral en nuestra laboriosa colonia que ya no podemos seguir siendo optimistas, ya en nuestro corazón triste y afligido, toca el pesimismo.

Motiva tal cambio en nuestra ilusoria imaginación gallega, la falta de dignidad, para velar por el decoro social, de los distintos elementos que integran las diversas candidaturas que las masas sociales han elegido para que con dignidad y decoro, atendiesen las necesidades sociales, legislando según las circunstancias se lo exigieran, y cuanto más esperábamos más este medio se aleja.

Según nuestra ley social necesaria reforma legislativa, todos los Apoderados, todos los empleados y todos los asociados están, bajo el más sagrado deber, de velar por el decoro y la dignidad de la colectividad Centro Gallego, a la cual pertenecemos, pero estas máximas, todos, en las distintas masas de sus componentes, las desconocemos o carecemos de civismo para practicarlas.

En nuestro constante diario caminar de uno a otro confín capitalino, jamás hemos oído tratar asuntos que en lo más mínimo o insignificante pudiera desdorar el honor social que su ley les señala como antorcha vivificante de la raza que descendemos. Pero cuando de nuestra colonia se trata es completamente distinto.

Jamás hemos visto que en un círculo, salón o domicilio social, se haya dispuesto o tratado, asuntos que mejoraran las distintas dependencias de nuestro Palacio Gallego, que redundarán en mejorar sus dependencias, pero contra esta máxima de alta moralidad social, venimos contemplando diarias discusiones sociales, miserables intrigas personales, en todas las tabernas y templos levantados a las báquicas orgías en todas las esquinas de esta ciudad, lugares de un vicio inmundo, donde jamás, pero jamás, por dignidad y decoro se debe llevar el nombre de la grande y venerable institución Centro Gallego.

Este ambiente y este medio ya no es nuevo. En nuestra larga vida de serenos observadores, de todas las que en el mismo han transcurrido a través de largos años de asociados, jamás he podido ver ni a un solo elemento de sus innumerables directivas, una iniciativa propicia, que fuera dirigida a mejorar la rutinaria tarea de administración de las distintas secciones por las cuales se desenvuelven los varios fines de nuestra sociedad. Pero en cambio, siempre hemos presenciado, riñas de comadres, luchas de un personalismo bastardo, causadas por la ignorancia de los que van con buena fe a defender los intereses creados del Centro, y la viveza de unos aprovechados, que sólo tienden sus fauces en pos del beneficio propio. Y a este elemento maldito es al que, por dignidad, debemos combatir con civismo y exigirle al otro elemento honrado, aunque sin capacidad para legislar, que vele por el decoro de la colectividad, porque es velar por su propio decoro, que ninguno de sus componentes desdoren en público ni en privado a nuestra grande y poderosa institución.

El desdorarla en público, entendemos, porque nuestro sentido común nos lo indica, el llevar a la vía pública, al fango del arroyo, asuntos sociales, que sólo deben tratarse en privado o dentro del templo levantado a Galicia en la ausencia, templo que la constancia y el trabajo han levantado en esta bella perla antillana.

Y por desdorarla en privado entendemos, con conocimiento de causa, por reunirse en conciliábulos de partido, unos cuantos asociados que pretenden ser la verdadera representación de unas masas que jamás le han concedido tal privilegio, privilegio que ni unos ni otros partidos pueden disfrutar porque violan abiertamente la ley social.

Y, que la descomposición social, de todos los elementos que integran la dirección y aspiran a dirigir los intereses de nuestro Centro, es manifiesta, lo vamos a demostrar con las presentes mal redactadas cuartillas.

Cuando nuestra poderosa institución se fundó, todos aquellos honorables gallegos que le dieran vida y calor, porque tenían un concepto muy elevado de su dignidad y honor, había que solicitar su concurso noble y leal y bajo este dilema todo sacrificio era poco, todos acudían al llamamiento; hoy las cosas han cambiado.

Si a aquellos nobles varones los queríais ver vejados en su honr y dignidad de gallegos patriotas, no había más que proponerle un puesto retribuido dentro de aquella institución, que ellos hacíangrande, porque grande era su nobleza y patriotismo, pero los tiempos y hasta la dignidad... todo cambia.

Entienden nuestros mandatarios, a tiempo limitado, por dignidad su propio estómago y por honor sus bastardas aspiraciones.

Los hechos que apuntamos nos los aseveran los individuos que las masas sociales habían elegido para legislar sobre mejoramiento de los intereses sociales y han presentado su renuncia de Apoderados para ocupar puestos retribuidos dentro de la sociedad.

Aquí tenemos, pues, la falta de dignidad de los individuos para velar por el honor de la sociedad, y que la Asamblea de Apoderados hará suya la falta si no incapacita a estos elementos, no solamente para desempeñar puestos retribuidos, sino para que jamás puedan ser elegidos. Es lo menos que por el propio decoro de cada uno de los componentes de la Asamblea debe hacer.

Si estos elementos inconscientes de sus actos, que renuncian a los puestos para los cuales los asociados los han elegido, equivocadamente, fueran los que por sus conocimientos vinieran a resolver los trascendentales problemas que afectan a los puestos o dependencias que se hallan en abierta desorganización, en buena hora llegara su renuncia; pero..., he aquí que los que renuncian a sus actas, para las cuales han sido elegidos, carecen del más elemental don de gentes y de los conocimientos más rudimentarios para poder tratar con los distintos elementos de que se componen nuestra poderosa institución.

Para desempeñar puestos retribuidos en nuestra institución, hay que servir, no aspirar, porque aspiraciones las tienen todos los de fauces meter, que son los malditos elementos que provocan esta descomposición social; la viveza de unos y la ignorancia de otros, que hasta el fango del arroyo o la báquica orgía de taberna, llevan las discusiones de sus bastardas comadrerías.

Suspended necios y vivos esa vil campaña.

José Loureiro García.

LOS GALLEGOS CON PULSO

Hay en Galicia una juventud castrada, que lo mismo merodea en las oficinas, que explota una profesión, que sale de la universidad o de la escuela, y de la que nada bueno puede esperarse en bien de la patria, ni en bien de los hombres.

Diametralmente opuesta a esta hay otra juventud rebelde, que por amor a los hombres pugna contra la tiranía, que es toda voluntad, que late, que tiene pulso. Esta juventud en nuestra región, acaba de sufrir, y aún está sufriendo, el más cruel martirio; parece que la venganza se desató, con gran contento de los castrados.

Y la misma historia nos demuestra que tras las grandes esclavitudes vinieron las tremendas revoluciones que trajeron las presentes libertades.

También el martirio últimamente sufrido, dió origen a que se pensara en empresas salvadoras.

Se piensa y se está trabajando para fundar en Vigo un importante rotativo, con dos ediciones diarias, que dará al traste con la prensa pelotillera y de información parcial.

En breve se celebrará en Vigo una asamblea gallega, convocada por la Federación Agrícola de Vigo y a la que serán invitadas todas las fuerzas vivas de la región, los gallegos independientes y anticaciquistas, los elementos rebeldes ya organizados y sin organizar, con el fin de sentar unas bases para una coalición contra la maldad representada por los que se han adueñado de las instituciones civiles.

A esta asamblea, es muy probable que asista el Sr. Cambó o un reperesentante suyo, y en ella tomarán parte desde las derechas a las izquierdas: socialistas, republicanos, agrarios, hirmandades d'a fala; toda la Galicia que tenga pulso.

Ya era tiempo que la trinidad del caciquismo gallego, encarnada en Riestra-Bugallal-Besada, se desmorone para bien de la patria y engrandecimiento de Galicia.

REY SOTO.

Este magnífico poeta acaba de ser grandemente festejado en La Coruña, con motivo de la lectura de su última obra teatral *Cuento del har.*

Bajo este título acaba de escribir un poema dramático que la crítica no se cansa de prodigarle merecidas alabanzas.

Ya con "Amor que vence al Amor", estrenada con tanto éxito el año pasado, había triunfado ruidosamente.

Pero en esta de ahora el triunfo a de ser definitivo.

El ilustre clérigo-poeta orensano, nos tenía ya acostumbrados a verdaderas filigranas literarias. Y no nos extraña que en el teatro conquiste un sobresaliente lugar, entre los dramaturgos contemporáneos, hombre de tanta cultura, tanto valimento y que Dios le dotó de un temperamento y una inteligencia, verdaderamente genial.

NUESTROS ARTISTAS

NORITA PEREIRA.

"La Nación", de Madrid, publica una interviú que con Miguel de Castro ha celebrado con la precoz y eminente pianista compostelana, Norita Pereira, un gran retrato de ésta.

Miguel de Casro dedica ponderativas frases, llenas de sinceridad, a la pequeña e ilustre artista, que entusiasmó al distinguido escritor, interpretando dificilísimas obras, con la primorosa ejecución y el arte exquisito de que tantas veces ha dado pruebas gallardas Norita en los muchos conciertos en que los públicos la aplaudieron y aclamaron.

Norita está en la corte con sutío, y ha terminado la carrera de piano en el Conservatorio Nacional de Música, obteniendo notas de sobresaliente, a pesar de haber cursado en cada año, dos de carrera.

Su Majestad la Reina doña Cristina, que es gran admiradora del talento de la niña-artista, continúa dispensándole su protección, a la que Norita honra con los grandes progresos que ha realizado en su arte y que le auguran un brillantísimo porvenir y una vida de triunfos.

SOCIEDAD DE HIJOS DEL DISTRITO DE SARRIA.

En los jardines del parque de Palatino, celebra hoy domingo una fiesta de amor, de entusiasmo y de alegría, con la que inaugurará una serie de festejos cultos, en honor de sus asociados y simpatizadores, los siempre animosos, siempre buenos y siempre entusiastas hijos del incomparable distrito de Sarria.

La que hoy se celebra será "despampanante", por los grandes preparativos que para ella se han hecho, y por el entusiasmo femenino que, el solo anuncio de su celebración, ha despertado en todos los corazones amantes de la alegría honesta y del esparcimiento pulcro, que llenan de satisfacción y de alegría las almas y los corazones juveniles.

Palatino parecerá en este día un bello jardín de frescas, fragantes y olorosas flores, en el que las mujeres parecerán, por sus colores, claveles reventones.

Las damas distinguidas y damitas elegenates, que concurran a esta fiesta florida de los de Sarria serán espléndidamente obsequiadas, en los intermedios del programa bailable, con dulces exquisitos y rosquillas que les ofrecerá la galantería nunca desmentida de Francisco Cela, que es el entusiasmo hecho carne del Distrito de Sarria.

Esta fiesta sarriana será amenizada por la notable y popular orquesta de Pablito Valenzuela, que hace días viene ensayando para ella las mejores y más selectas piezas de su numeroso y variado repertorio.

Menú: a las 11.1|2 a. m.—Entremés: Vermouth Martín Balboa, Salchicón Sarriano, Jamón de Samos, Embuchados de Castroncan, Aceitunas de Paradela, Rábanos de Láncara, Variantes de Páramo.

Entradas: Arroz con pollo, pargo al horno, Filete piqué, Ensalada mixta.

Postres: Frutas variadas de Sarria, Melocotones de Ferreiros, Vino Rioja de Marzán, Cerveza y Laguer Tívoli, Tabacos Cremas de la marca Hijos de Sarria.

Programa de las piezas bailables, ala 1.1|2 p. m.—Orquesta: 1ra. de Pablo Valenzuela.

Primera parte.

Danzón, No hay manteca.
Vals, Niña bonita.
Danzón, El servicio obligatorio.
Danzón, damasco.
One step, Hibby Hobby.
Danzón, Wenceslao.
Danzón, la cotorra.
Jota, ¡Viva la sociedad!.

Segunda parte

Danzón, "X-2".
Paso doble, Ojos triunfadores.
Danzón, Mala entraña.
One step, Pimentera.
Danzón, Torerito.
Danzón, ¡Qué buenas son las mujeres!
Danzón, Tuna se quemó.
Pasodoble, El temerario.

Tenemes la seguridad de que esta grande, hermosa y soberbia fiesta formará época gloriosa en la historia social de esta ya floreciente sociedad.

SOCIEDAD COOPERADORA DE LA LIGA AGRARIA DE GERMADE.

En las elecciones celebradas el pasado domingo resultó electa esta junta directiva.

Presidente, Cayetano Cuneiro; Vicepresidente, Antonio Peña; Tesorero, Gervasio Guizán; Vicetesorero, Antonio Campello; Secretario, Rosendo de Bernardo; Vicesecretario, José Bermúdez Nieto. Vocales: 1 José Fernández Nieto; 2 Pedro Barro; 3 José Silva Balsa; 4 Ramón Seco; 5 Daniel Verez; 6 Manuel Pernas; 7 José García Castro; 8 Francisco Rodríguez; 9 José López; 10 Manuel Méndez Rico; 11 Manuel Cabeiro; 12 Aquilino Vivero; 13 Faustino Romero; 14 Juan Prieto Ledo. Suplentes: 1 Jesús Silva; 2 Cayetano Paz; 3 Francisco Carballeira; 4 Ramón Balsa; 5 José Vieito Maseda; 6 José Seco López; 7 Manuel Fraguió; 8 José Prieto Villares; 9 José Otero Castro; 10 Antonio Gaute; 11 Manuel Acción; 12 Andrés Felpeto Peón; 13 Manuel Ledo Rivera; 14 José García Paz. Comisión de Glosa, Lorenzo Naseiro, Cayetano Castedo, Diego Peña.

Buen acierto les deseamos en la dirección de los destinos de esta sociedad tan patriota.

SALUDO

Es para nuestro querido amigo el culto colaborador de esta Revista, Abdón Rodríguez Santos.

Acaba de regresar de un viaje por el interior de la Isla.

Inútil decir con cuánto placer le abrazamos. Es uno de nuestros mejores amigos.

RECIBIMOS Y CONTESTAMOS

M. D.—Habana.—Ese teatro donde se representa la función de la "Señorita 1918" ha recibido gran apoyo del elemento gallego, y la empresa corresponde a ese favor continuo presentando a la vista de los propios hijos de la Suevia, una obra en donde se mancillan las grandezas y ternuras de nuestra incomparable Galicia... pero los males se cortan de raíz declarando abierta oposición. Españoles y gallegos, por honor y dignidad, no deben concurrir al Teatro Martí y encima: la más acre indiferencia...

De Nuestros Poetas

UN COPLERO.

(En el álbum de "Cuquita" Castillo.)

Con el laúd gemidor
se acerca un vulgar coplero
hasta el castillo roquero
para cantar su dolor,
con la altivez de un trovero
soñador.
Y en la noche, que sumida
está en tranquila quietud,
se escucha el son lastimero
del laúd
y la voz entristecida
del coplero
que su cuita
le canta a la princesita.
... ...
—"Princesita de mi ensueño,
¿quién eres? ¿cómo te llamas?
Dime, ¿amas?
y si amas, ¿quién es tu dueño?
Princesita seductora
que la calma me has robado;
tu rostro Dios ha formado
con arreboles de aurora,
y tu boca,
(que ansias de besar provoca
y son causa de hondo duelo)
con las mieles y colores
de las flores
de los jardines del cielo,
y en tus ojos soñadores
derramó tanta dulzura
que en su mirar apacible,
quien fiel te adora y admira
leer puede la ventura
de una dicha apetecible
porque constante suspira.
Dime, princesita hermosa,
princesita idolatrada,
¿eres mujer, eres hada,
o eres diosa?
Princesita, flor galana
de belleza soberana
y alma que a Dios tiende el vuelo
dicen que tú eres cubana,
pero tu patria es el cielo.
Desde el día que te vi
mi alma de sufrir no cesa
porque coplero nací,
y tú has nacido princesa,
¡imposible para mí!
Yo tengo un sueño de amor,
y este amor, por triste sino,
me convierte en peregrino
del dolor.
Subo en brazos del Destino
al Calvario con mi cruz;
para seguir el camino
inúndame con la luz
que irradian tus ojos bellos,
y azota con tus cabellos
el rostro del peregrino.
Mas, tú también, princesita
de risa cascabelera,
sé que con ansia infinita
persigues una quimera,
y este afán
es mi tortura mayor,
pues sé que tú amas tamb
pero, ¿a quién?
No sé si amas a un galán
o si amas sólo... al Amor.
Es mi corazón rosal
donde floreció una rosa
primorosa
de delicado color;
pero ante el sino fatal
que pregona
lo imposible de mi amor,
con las espinas eroona
he formado para mí,
princesita, y para ti,
traigo la flor."
... ...
Calla el laúd gemidor:
las sombras cubren la tierra,
y el cantor
con temor
los ojos temblando cierra...
... ...
De aquel roquero castillo
el guardián baja el rastrillo,
y la princesa encantada,
como el hada
de un cuento de hechicería,
aparece en la portada
con alba veste tocada,
y trueca la noche en día
con la luz de su mirada.
El coplero abre los ojos,
que el llanto ha tornado rojos,
y al ver allí a la hechicera
princesita—su quimera—
cae rendido de hinojos.

* * *

La adorable princesita
de aquel coplero sencillo,
tiene este nombre: "Cuquita"
del Castillo.

Alfredo Nan de Allariz.

México, 1917.

NOTAS GRAFICAS

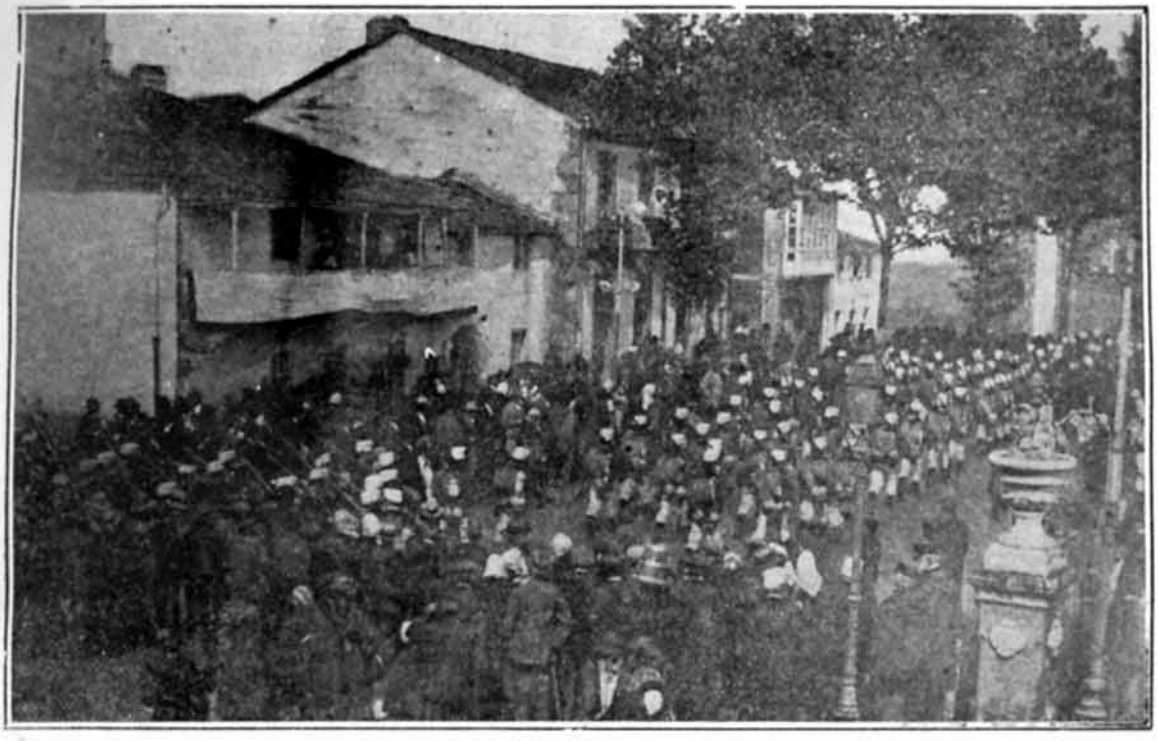

LA ESTRADA:- Aspecto de la entrada del regimiento de Zaragoza en la villa.

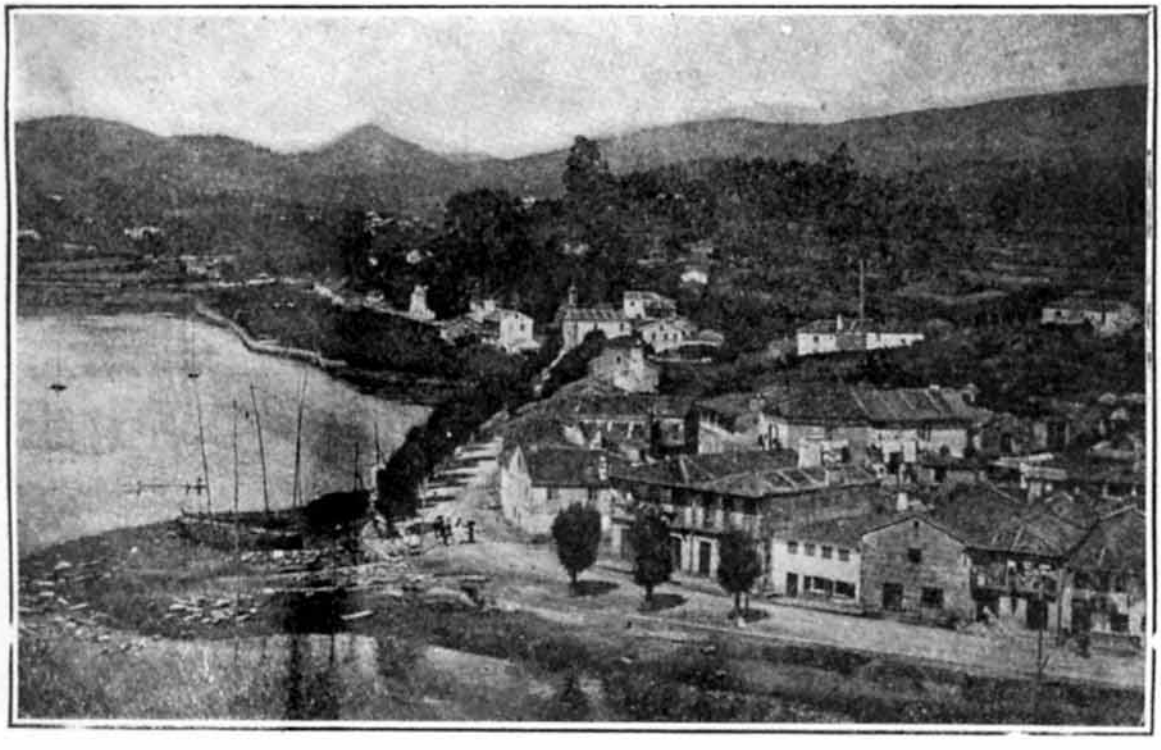

REDONDELA:- Vista parcial Avenida de Santa Marina.

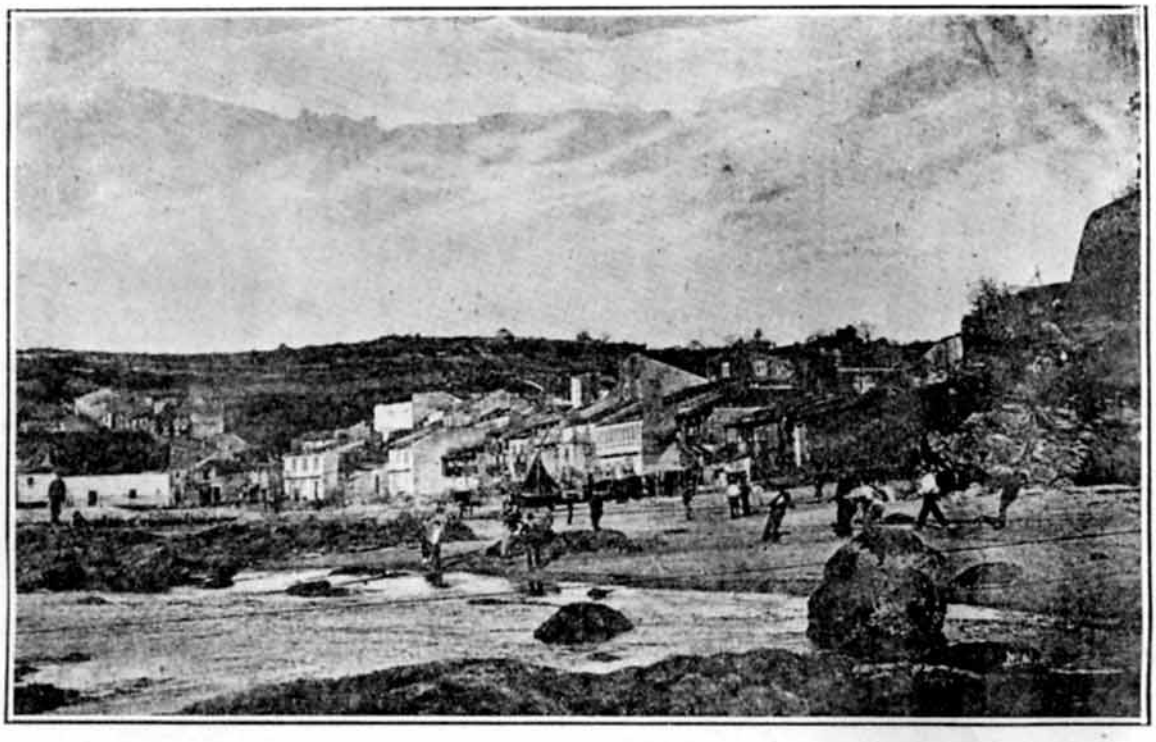

VIVERO - En el Cillero tirando a la Xabriga

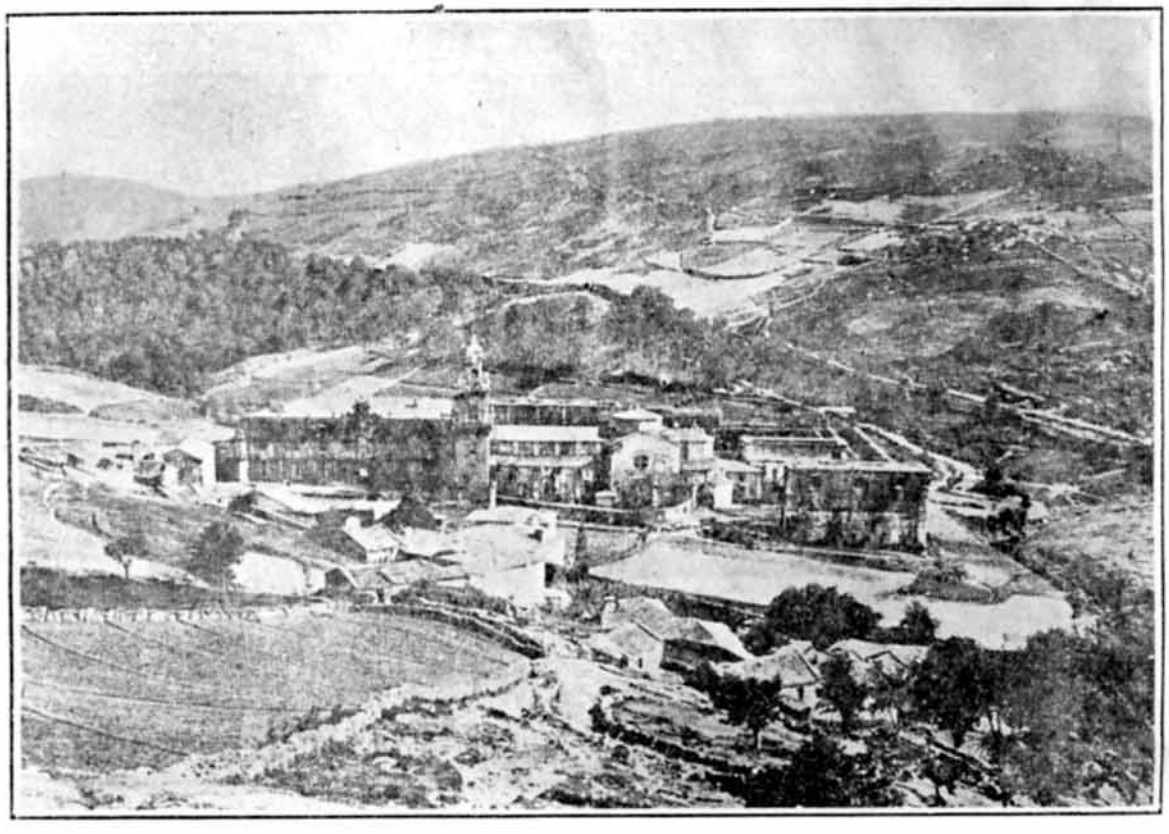

ORENSE:- La cañada de Martiña Monasterio de Osera.

CUADROS TIPICOS

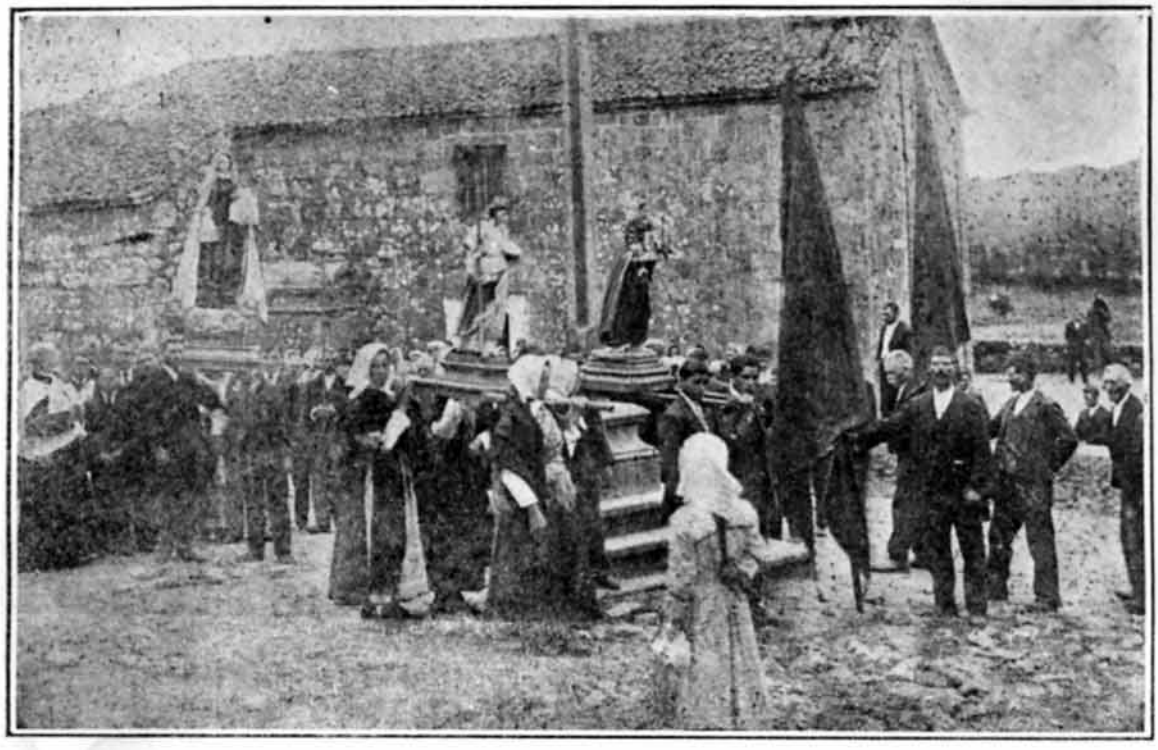

Procesión un dia de fiesta en la parroquia de Sn.[t] Juan de Barcala (Negreira)

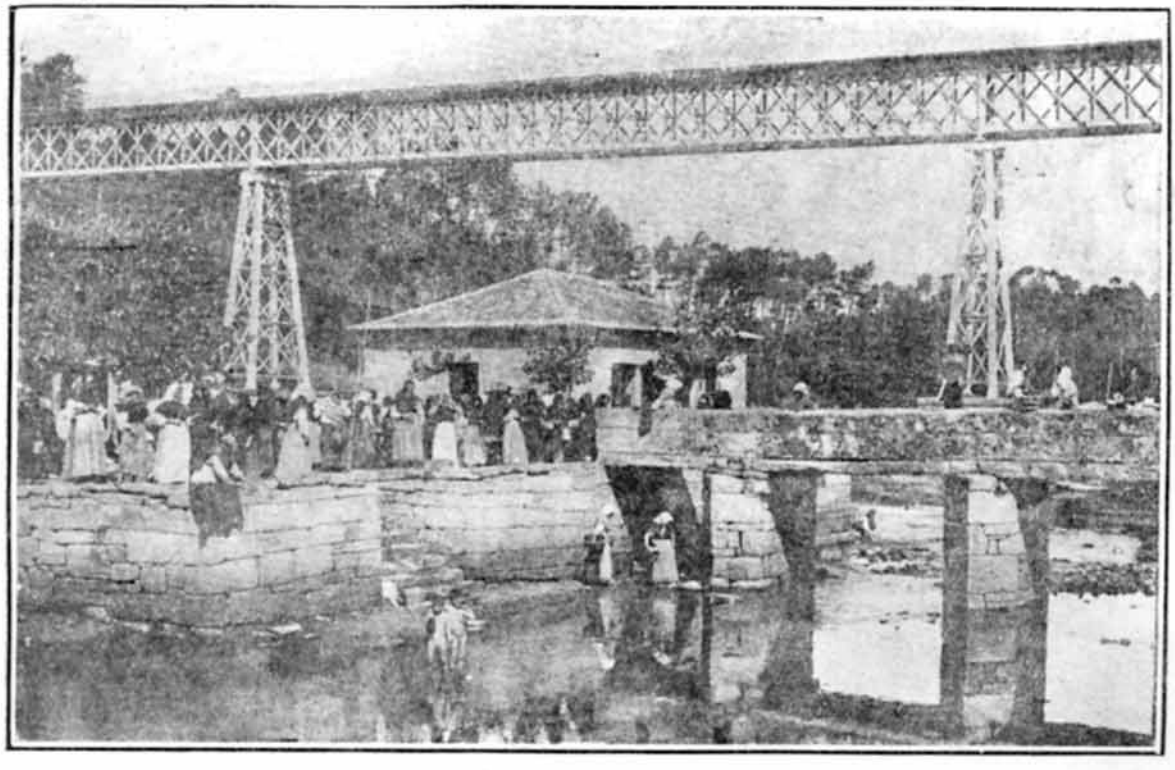

REDONDELA - Plaza del Pescado (Pontevedra)

ACTUALIDADES GRAFICAS

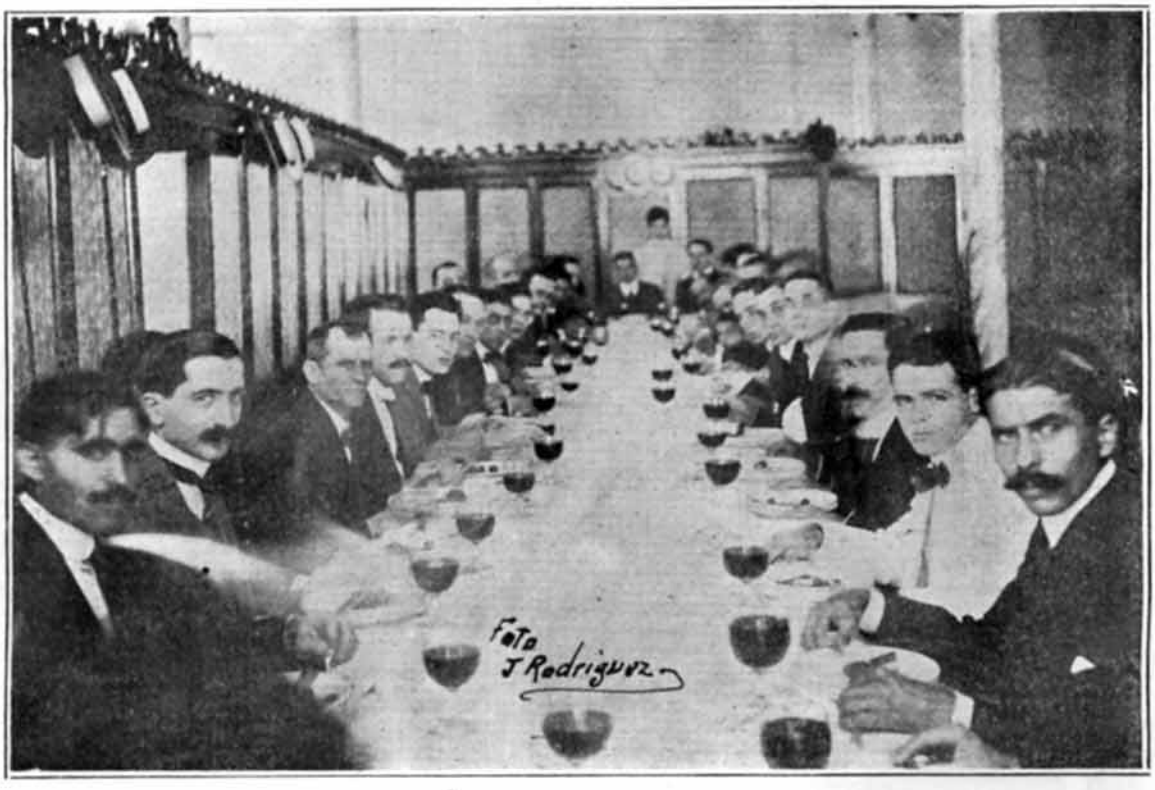

Aspecto del banquete de homenaje á D. Manuel Vazquez.

Los devesanos en Palatino grupo de concurrentes.

LOS DE CHANTADA CARBALLEDO Y SU COMARCA.

El domingo último tuvo lugar el banquete homenaje ofrecido a don Manuel Vázquez, por sus amigos entusiastas.

En el Palacio de cristal fué el lugar señalado para este acto, habiéndose reunido a las doce en punto numerosos amigos socios en su mayoría de la progresista sociedad de Taboda, Chantada Carballedo y su Comarca.

Resultó un acto de verdadera fraternidad galiciana habiendo asistido los señores Juan Durán miembro entusiasta de la sociedad cultural la Aurora de Somozas. Francisco González, Ramiro Fernández Paz, Antonio Rodríguez Guerra, Alvino Alvarez, José Linares Lelo, Manuel Yelva, José Alvarez, Ramón Baltar, Antonio Vázquez, Miguel Alsoar, Francisco Domínguez, Alvaro Valera, Manuel Vázquez Guayanes, D-aniel Cabo, Fernández Lago, José María Linares, Manuel Sánchez Eiris, Camilo Fernández, José Prado y la representación de la prensa en sus cronistas de sociedades español s más conocidos.

El banquete fué admirablemente servido y, durante él, reinó la más agf acnryrfafa ocm durante él, reinó la más franca y fraternal cordialidad entre todos los comensales.

Al final del hermoso e íntimo almuerzo, el señor Bernardo Novo, se levantó para pronunciar un breve y elocuente brindis, en el que con frase sencilla y dicción correcta, ofreció al anfitrión el testimonio de su leal admiración y respetos, siendo al terminar su peroración, muy justamente aplaudido.

Sucedióle en el uso de la palabra el festejado, quien en sentidos y elocuentes párrafos, velados por la emoción, dió las gracias a sus íntimos amigos y entusiastas admiradores por el homenaje de que le habían hecho objeto y que él jamás podría olvidar, mientras el cielo conservase su memoria, los recuerdos gratos, como aquel que el cariño de los suyos le causaba. (Aplausos).

Cerrando los brindis el señor Vila, el cual ofreció, en uno muy sencillo, el banquete, en nombre de la comisión organizadora de esta brillante fiesta de amor, de cariño y de admiración, al entusiasta gallego, leal amigo y consecuente asociado señor Manuel Vázquez López, el cual debe sentirse orgulloso, en estos momentos, por el homenaje que ayer le tributaron sus amigos.

LA DEVESANA

En los espaciosos jardines de Palatino Park, celebró esta sociedad de instrucción, una fiesta. que como era de esperarse ha resultado un gran éxito.

La Comisión organizadora de la que formaban parte un grupo de devesanos todos entusiastas y amantes del progreso social, tenían el propósito de que esta fiesta quedase a la altura de las muchas que con buen acierto ha celebrado esta progresiva colectividad hoy orgullo de todos los asociados amantes del progreso y del terruño.

El programa que para ello fué confeccionado, estuvo a cargo de Pablito Valenzuela, y con esto lo hemos dicho todo.

Las lindas damitas que con su elegantísima hermosura asistieron a este acto, fueron muchas.

Lucia Villar Ojeda.

Secundino Lago Senra.

Desde muy temprano se vieron los salones invadidos de encantadoras parejas.

Esta fiesta que estaba revestida de amor y alegría hemos podido gozar de ella hasta que por lo avanzado de la hora muy satisfechos nos hemos despedido de los muchachos que han merecido nuestra felicitación entusiasta.

ANTE EL ALTAR

El día cuatro del corriente se celebró la boda de la Señorita Lucía Villar y el joven Secundino Lago perteneciente a la sección de orden del Centro Gallego.

Ante un altar precioso preparado artísticamente e nel domicilio de los padres de la novia, calle de Reina número diez se celebró la solemne ceremonia.

Felicidades.

LA BAÑA Y SU COMARCA

En junta general celebrada recientemente fué nombrada la junta de directiva para el año de 1918.

Para Presidente, por un año: José Suárez Ramos; Para Secretario, Manuel Mayo Vieito; Para Tesorero, Manuel Agra Rodríguez; Vocales: Avelino Suárez Mourelle, Generoso Vázquez Ramos, Mariano Cardeso Rey, José Pereira Blanco, Maximino García, José Pereira Casais, Francisco Brantuas, José Nieto, Manuel Parajo Andra, José Varela Barcia.

Por dos años: Para Vicepresidente, Manuel Cardeso Rey; Para Vice-Secretario, José Vilas Recarey; Para Vicetesorero, Manuel José Trillo; Vocales, Ramiro Moreno, Pedro Cordeiro Barreiro, Manuel Calvelo, Constantino Novio Mallon, Alfonso Ramos Antelo, José Cardeso Paredes, Manuel Brantuas, Domingo Cordeiro, Andrés Mouro Antelo, Manuel Vilá Trillo. Suplentes: Alfredo Méndez Mallon, Belarmino Vázquez Cancela, Manuel Castro Gil, Jesús García, Bernardino Pías, Maximino Agra Castro, Antonio Antelo Mata, Florencio Barbeira, Manuel Andrade Blanco, Serafín Varela Barcia.

Nuestro saludo a la nueva directiva y gran éxito les deseamos.

NUEVA SOCIEDAD.

Ya se están redactando las bases para la constitución del "Club Chantadino", que comprenderá los Ayuntamientos de Chantada, Taboada Monterroso, Antas, Carballedo, Palas de Rey, y Puertomarín.

Los fines de esa asociación serán los de recreo y protección al inmigrante.

CENTRO GALLEGO

En los salones de nuestro Centro, siguen celebrando los señores Apoderados la Asamblea, de carácte ordinaria y reglamentaria.

Ejecutivo y Secciones vienen presentando los respectivos informes, memorias y liquidaciones, que se discuten con algo de mesura y acierto.

Preside la Asamblea el señor José Diéguez, que lo hace con el tacto y discreción que le es peculiar.

Por su labor meritoria ha merecido general aprobación, entre los informes presentados, el de la Sección de inmuebles.

A LOS SOCIOS FUNDADORES DEL CENTRO GALLEGO.

Se le rendirá tributo y admiración el día 11, lunes, con motivo del trigésimo octavo aniversario de la inauguración oficial de la Sociedad.

Al efecto, se les ofrecerá un banquete homenaje en ese día, celebrándose también en los salones del Centro, una Velada artístico literaria.

CONTIÑO PEQUENO

Confesábase un rapaz d'aldea, cuando en chegando o sétimo mandamento, o cura baixóu mais a voz e preguntóulle as caladas:

—Vaya, conta-a verdá: ¿tí roubastes algo?...

—Non señor, pero tiña mentes de ir a sacarlle un niño que certóu meu eurmán, con catro merlos xa logrados.

—Pois cuidadiño qu'o saques; ese é pecado mortal e vás pr'a-o inferno.—¿E dónde está o niño?

—Nas silveiras d'o adro.

Afautivamente o rapaz non sacóu o niño, pero o cura, que era tolo por paxaros, non tuvo labor de máis presa ó acabar a confesión, que ir a silveira e levar pra casa os catro merlos que enxaulou. Pasóu moito tempo: o rapaz aquel fixose home, e outro día volvéuse a confesar c'o mesmo cura, que xa non s'acordaba dél... Estando os dous n'os apretos, preguntóulle-o cura a-o penetente:

—¿E tí tes moza?...

—Teño, si, señor, e máis boa.

—¿Si, eh?... Pois tes que deixala, qu'e pecado.—¿E dónde está?

O que repuxo o mozo con picardía:

—Ouh, señor abade, seique pensa que vái a ser conto d'o niño d emerlo!

L. B.

WASHINTON

CAFE, LUNCH, JUEGO DE BOLOS SALON DE BAILE Y BILLAR.

DE MANUEL MENDEZ

PARADERO DE QUEMADOS, MARIANAO

Correo de Galicia

CORUÑA

Prosiguiendo la Junta diretiva del popular Centro "Reunión de Artesanos" que preside el señor Casás, la noble labor de cultura que viene realizando organiza y prepara importantes actos.

Probablemente un día de estos dará su anunciada conferencia el notable profesor don Gonzalo Brañas, que hará curiosísimos experimentos de su ya fomoso invento de radiotelegrafía.

Esta conferencia inspira extraordinario interés, y será ocasión para que La Coruña rinda el debido homenaje a un hombre de ciencia tan ilustre como modesto, que honra a su pueblo natal.

A esta conferencia seguirán otras también interesantes, a cargo de insignes personalidades, entre ellas, el señor Sela, rectos de la Universidad de Oviedo, que ha ofrecido su concurso a la obra cultural que viene realizando la prestigiosa y veterana Sociedad.

Se organiza asimismo un cursillo de problemas de policía.

En la última reunión que celebró la Junta directiva, se acordó consignar en acta el sentimiento del "Circo" por el fallecimiento del insigne maestro Azcárate, y rogar telegráficamente al eminente gallego señor Carracido, rector de la Universidad Central, aceptase la representación de esta Sociedad en los actos que se celebren en homenaje a la memoria del venerable repúblico.

Como es sabido, en el salón de la gran biblioteca del "Circo" figura el retrato de Azcárate, con cariñosísima dedicatoria, en recuerdo de su intervención en una solemne velada celebrada en honor de la gloriosa pensadora gallega Concepción Arenal.

Se han enlutado los balcones del edificio social.

Desde el 1º de Enero próximo pasado, la Compañía Trasmediterránea implantará un servicio mensual, fijo, postal y rápido, denominado "Linea Cantábrico-Canarias", independiente de los que tiene actualmente, con el siguiente itenerario:

Salidas: 1o. de enero, Bilbao; 2 idem, Santander; 3-5 idem, Musel (entrada 3, salida 5); 6 idem, La Coruña; 11 idem, Santa Cruz de la Palma; 12-14 idem, Tenerife, (entrada 12, salida, 14); 15 idem, Puerto de la Luz; 18 idem, Cádiz (solamente para dejar el correo); 21 ídem, Vigo; 23 ídem, Bilbao (regreso).

Tiene indudable importancia esta noticia para na navegación de cabotaje y particularmente para el puerto de La Coruña, tan necesitado de vida y movimiento en estos momentos de crisis.

Debutó en el teatro Principal la excelente compañía cómico-dramática que dirige el distinguido primer actor señor Rodrigo.

Produjo una impresión muy grata y obtuvo cariñosos aplausos "Marianela", la preciosa obra galdosiana, fué puesta en escena con cuidadoso esmero, distinguiéndose mucho en el dulce papel de la protagonista la señorita Luisita Rodrigo, que es una actriz joven de talento y de exquisita sensibilidad.

Muy bien la señora Cano y el señor Rodrigo en sus respectivos personajes. Los demás artistas compusieron muy discretamente el conjunto.

La señorita Rodrigo fué sobre todo muy aplaudida, en justicia, en varias ocasiones.

Se verificó en la plaza de toros el mitin organizado por la Federación local de Sociedades obreras y demás entidades democráticas de esta capital.

Ha tenido por objeto el recabar del Gobierno que, por decreto, sin esperar a que se reunan las Cortes, se conceda una amplia amnistía que comprenda a todos los procesados y presos por delitos sociales o políticos.

El acto estuvo concurridísimo.

Se distribuyó por la población una hoja impresa convocando al pueblo para el mitin, en el cual hablaron los representantes de las colectividades que lo han organizado.

Después del mitin se organizó una manifestación, a la que asistió el Ayuntamiento y otras representaciones.

Los manifestantes fueron al Gobierno civil por las calles de Teresa Herera, Fontán, Juana de Vega, Cantones y Real, con objeto de entregar al señor Toral y Sagristá, las conclusiones, a fin de que las eleve al Gobierno.

En el tren correo, salió para Madrid la comisión que tomó a su cargo gestionar de la Compañía del Note el envío a nuestra estación ferroviaria del número de vagones necesarios para reanudar las remesas de ganado vacuno que diariamente se exportaban a los grandes mercados de Barcelona y Madrid.

Forman dicha comisión, bajo la presidencia del senador vitalicio señor Neira y Gayoso,, los señores Pardo Rodríguez, presidente de la Diputación Provincial, López Pérez, alcalde de Lugo; Ameijida, (don Eduardo), en representa-

ción de la Cámara de Comercio; Fernández Barreiro y Fernández (don Constantino), exportadores de ganado, y don Ondalecio Barreiro, de la Sociedad de labradores.

Falleció en esta capital la caritativa señora doña Cayetana Souto Lago, viuda de Torreiro.

Por su bondad y sentimientos caritativos se hacía querer de cuantos la trataban.

En la iglesia de las MM. Capuchinas, de esta ciudad, se celebró el enlace de la bella señorita Zoraida Carranque Acha, con nuestro joven convecino don Paulino Aneiros y Aneiros. Fueron padrinos, respectivamente, los tíos de los contrayentes, doña Herminia Carranque, viuda de Torres, y don Francisco Aneiros.

Terminada la ceremonia, los invitados fueron obsequiados con un "lunch" en el domicilio de la señora viuda de Torres, tía de la desposada.

Los novios salieron en el tren correo para Madrid, continuando su viaje a Valencia, Barcelona, Zaragoza y otras poblaciones.

Deseamos a los contrayentes muchas felicidades en su nuevo estado.

FERROL

Los obreros del taller de fundición del Arsenal, que abandonaron el trabajo como manifestación de solidaridad con un compañero, a quien el maestro impuso un castigo, han acordado no volver al taller hasta que lo haga aquél.

La actitud de los fundidores no tendrá repercusión en los demás obreros del Arsenal, y puede asegurarse que en breve volverán todos al trabajo.

Han jurado bandera todos los reclutas de cuota y los pertenecientes al cupo de instrucción, pertenecientes a la Comandancia de Artillería.

Ha cesado en el desempeño de la Alcaldía, en cumplimiento de la Real orden de Gobernación en que así se dispone, el señor Fraga de Castro, encargándose accidentalmente del cargo el primer teniente alcalde señor Fernández Grande.

Acompañado de dos hermanas de la Caridad y de un practicante de la Armada, llegó de Vigo, Manuel Iglesias, marinero del "Alfonso XIII", ingresando en el hospital de caridad, por ser bastante grave la enfermedad que padece.

En la función que, organizada por las clases subalternas del regimiento de Zamora, se celebrará en el teatro Jofre, a beneficio de los heridos de Melilla y de los acogidos en el Asilo de ancianos de esta ciudad, las fuerzas del regimiento mencionado entonarán la "Canción del soldado", con acompañamiento de la banda de música del citado cuerpo.

Dirigirá el numeroso coro el director de la banda señor Pomer.

Para festejar la fiesta de la Patrona de la Infantería, se congregarán en un banquete todos los oficiales del regimiento de Zamora, de guarnición en esta plaza.

Ingresó en la cárcel de esta ciudad el vecino de Val, Antonio López Gómez, (a) "Curto)), por haber herido en riña, a Manuel Corral López.

NEDA

Se ha celebrado aquí con gran entusiasmo la festividad de San Nicolás, patrón de este pueblo.

La Comarca ferrolana, se ha desbordado aquí ese día.

CAMARIÑAS

Falleció en esta villa el súdito norteamericano John Thomas Morgan, uno de los náufragos del vapor "Actekon" de igual nacionalidad, que se hallan en este pueblo. Los extremosos cuidados que prestaron al mismo el médico municipal señor Artaza y las personas en cuya casa se hospedaba fueron ineficaces ante la inminente gravedad del paciente.

Al conocerse su defunción, las autoridades locales y el pueblo entero, procurando rendir un tributo de afecto al infeliz náufrago, que tuvo la desdicha de morir lejos de su patria y de su hogar entregado a los sentimientos humanitarios de esta población, se desvivieron por contribuir a realzar su entierro. Este tuvo efecto en la mañana de hoy después de haberse celebrado en la iglesia paroquial una misa en su fragio del alma del finado, que era católico.

La conducción al cementerio constituyó una verdadera manifestación de duelo. Se organizó el cortejo en el Cantón de la Leña. El lujoso ataúd fué conducido por cuatro jóvenes de esta villa, y las cintas que de aquél pendían recogíanlas cuatro náufragos compañeros del muerto que aunque muy débiles quisieron desempeñar tan triste comisión. Varias coronas de flores naturales, una con sentida dedicatoria del pueblo de Camariñas, fueron también colocadas sobre el féretro. A este seguían el clero parroquial con cruz y estandarte alzados, las autoridades civiles y militares, ostentando el alcalde además, la representación del cónsul americano y una muchedumbre compacta que ocupaba varias calles. Como de costumbre, dirigióse la fúnebre comitiva a la parroquia y en el templo entonó el clero las preces de ritual y luego, en el cementerio, fué sepultado el cadáver en un nicho que varias distinguidas personalidades de esta villa adquirieron exprofeso.

La cinta que pendía de una de las coronas con su dedicatoria fué recogida por el señor alcalde a fin de remitir al cónsul de los Estados Unidos, para que sea entregada, como recuerdo a la familia del finado.

Los demás náufragos, a excepción de los cuatro que asistieron al sepelio, continúan aún encamados. Cinco se encuentran en el faro de Cabo Villano.

Todos disfrutan de asistencia, tanto facultativa como doméstica, inmejorable, pues lo mismo el médico don Tomás de Artaza, que sólo procura el mejoramiento de los enfermos, que las personas en cuya casa se hospedan les atienden, asisten y auxilian con el mayor cariño.

DE VILLALBA

El transporte de ganado.—Es éste un asunto que preocupa hoy grandemente a los labradores y ganaderos gallegos. En Lugo se han realizado importantes actos para recabar del Gobierno que la Compañía de Ferrocarriles envíe vagones para el transporte de ganados. La anómala situación que atravesamos está causando enormes perjuicios. El valor de los terneros ha descendido mucho y se impone ejercer una acción eficaz y decisiva para evitar la ruina de la principal fuente de riqueza de Galicia.

Premio.—En el certamen literario organizado por el regimiento de Zamora, con motivo de solemnizar la fiesta de la Patrona del arma de Infantería, le fué adjudicado el primer premio creado para sargentos y brigadas, a nuestro estimado amigo D. José Fuentes Miño, a quien felicitamos.

Nombramiento de Alcalde.—En sesión extraordinaria efectuada el 7 del actual, se acordó por unanimidad el nombramiento de Alcalde de este Ayuntamiento a favor de D. Andrés Basanta Olano, cuyo cargo viene desempeñando desde hace más de veinte años. Enhorabuena.

Obsequio.—Nuestro amigo el joven mindoniense don José López Sánchez, tuvo la atención de obsequirnor con un artístico trabajo a pluma, representando la cabeza de *Heraldo* con bonitas alegorías. Nos lo dedica el amigo López, "como una débil prueba de afecto y cariño" a este humilde compatriota, que agradecemos, felicitándole a la vez por la feliz disposición que revela para el dibujo.

Excursiones artísticas.—Para el próximo día 23 está anunciada la visita de la excelente masa coral "Brisas del Masma", a la capital de la provincia donde se le prepara un cariñoso recibimiento.

También el notable "Orfeón Veiga", de la misma ciudad de Mondoñedo, anuncia una interesante excursión por las principales poblaciones gallegas, entre ellas La Coruña.

Les deseamos muchos éxitos.

—El pasado día 25, celebró la Juventud Antoniana de esta villa, una brillante velada músico-teatral. Se puso en escena una chispeante comedia en dos actos y un precioso diálogo en gallego. La orquesta ejecutó varios selectos números y el coro dió a conocer interesantes composiciones.

En el Centro Artesano se celebrará asimismo uno de estos días otra magnífica velada, que habrá de resultar sin duda muy animada y concurrida.

DE LA GUARDIA.

Este Ayuntamiento viene solicitando con insistencia una mejora que por lo interesante para todos debemos apoyar. Consiste en elevar a completa la Estación Telegráfica de esta villa. Muchas reformas se han hecho en Correos como Giro postal, Caja de Ahorros, dos expediciones que en breve serán conducidas en automóvil, y en telégrafos salvo los telegramas a tasa reducidas, ninguna mejora hemos obtenido.

Hace más de 30 años que tenemos telégrafo y como en la época de su creación sólo 8 horas presta servicio esta Estación en días de trabajo y 4 los domingos y algunas fiestas. La petición que el Ayuntamiento dirige a la Dirección General va encaminada a cumplir este número de horas. Si se consigue que hagan completa la Estación prestará 14 horas de servicio en el verano y 13 en el invierno, no cerrándose ningún día en el año, es decir que en verano estará abierta al público desde las 7 de la mañana hasta las 9 de la noche y en invierno desde las 8 de la mañana has ta las 9 de la noche, sin interrupción. En la actualidad se abzre a las 8 y se cierra a las 12 de la mañana y de tarde desde las 3 a las 7 y los domingos y algunas fiestas no se abre por la tarde. Con este sistema son escasísimas las horas para un servicio tan necesario para todo lo que supone vida y actividad. Da mucha tranquilidad pensar en que de conseguirse la mejora solicitada tendremos todo el día abierta la oficina pues después de las 9 de la noche cesa toda actividad de la vida.

Apoyando esta petición han telegrafiado numerosas personas en representación del comercio, de la industria, de los armadores, transportes, langosteros, exportadores, etc., y de desear sería que nuestro Diputado, dando pruebas de su actividad, consiguiese tan importante mejora que el pueblo viene reclamando hace mucho tiempo, sin conseguirla.

—Ha sido nombrado por la Sala de Gobierno de la Audiencia Territorial, fiscal de este juzgado municipal don Manuel Gómez Pedreira.

—Los acaparadores continúan exportando huevos por carros, todos los martes y sábados, sin que nuestras autoridades pongan el menos obstáculo, y tan indispensable artículo se cotiza ya a 2 pesetas docena.

Lo mismo ocurre con las gallinas, pollos, patatas y otros artículos que necesitamos en plaza y que cada día están más caros.

¿Y el pueblo . . . . que dice de esta buena administración?

Con carácter de urgente se anuncia la subasta de la conducción del correo en automovil entre Tuy y La Guardia, bajo el tipo de ocho mil pesetas anuales.

Tendrá lugar la subasta en la Administración de Correos de Pontevedra el día 30 del actual.

Hasta cinco días antes de la subasta se admiten proposiciones en las Administraciones de Correos de Pontevedra, Tuy y La Guardia.

—El Monte de Santa Tecla tiene siempre para el turista nuevos encantos; además de la nueva escalinata de subida al Facho, hay junto ción del visitante el nuevo camino, que rodea el 'a Aurora de Somozas, Francisco V. González. a éste un mirador desde donde se dominan paisajes bellísimos; pero sobre todo llama la atenmonte hasta la antigua fuente, desde el que se divisan panoramas incomparables, grandiosos.

Nuestra enhorabuena al infatigable Secretario de la Sociedad "Pro-Monte", don Pacífico Rodríguez, principal organizador de todo esto.

—Nos dicen que ungrupo de distinguidas señoritas y chichos animados piensan representar la hermosa comedia de los hermanos Quintero "Puebla de las mujeres".

—Asu petición le fué adjudicada en propiedad, mediante oposición, la plaza de maestro de la escuela de Camposancos, al profesor don Gerardo Bernardez Castiñeiras.

—En Camin ha fallecido el caballero don Domingos José Pereira, conceptuado banquero y Vice-Cónsul de Esapaña en dicha población.

Ha sido nombrado Vice-cónsul interino de dicha demarcación nuestro amigo don Liborio Gómez Moreira.

—Se ha despedido de nosotros, pues embarcará uno de estos días con rumbo a Rio Janeiro, la partera doña María Bailar, apreciable esposa de nuestro amigo el industrial allí establecido don Indalecio R. Lomba, que pasó en esta villa una larga temporada en compañía de su hijastra.

Nos rogó que la despidiesemos desde estas columnas de todas sus amistades, por no haber podido hacerlo personalmente.

Feliz viaje la deseamos hacia las playas de Guanabara.

Salón Lomba.—La fama y precedentes artísticos que en varios periódicos hemos visto consignados, en los cuales daban completa idea las aptitudes del verdadero músico don Manuel López, tuvieron en el concierto dado por éste la noche del domingo plena justificación.

Efectivamente, se trata de un consumado artista, de un coloso .Interpretó las más difíciles partituras en su mágica bandurria, de cuyas cuerdas saen notas llenas de extraordinaria armonía.

En su ejecución musical subyuga, conmueve, deleita, entusiasma.

Fué este notable bandurrista muy aplaudido, saliendo el público gratamente impresionado en cuanto al relevante mérito que como artista de bandurria posee el señor López.

También la distinguida Miss Mariel, supo captarse los aplausos del público ejecutando en el violín.

Que no sea la última vez qeu tengamos el gusto de escuchales y aplaudirles en alguno de los salones de esta villa.

—En las recientes elecciones municipales se ha puesto de relieve el progreso indiscutible de la causa agraria en Galicia. Tal y tan grande ha sido el triunfo de estos ciudadanos honrados, enemigos acérrimos de la tolerancia, del favoritismo y de la política ilegal y obscurantista que observa el viejo cacique gallego, que en casi todos los Ayuntamientos de la provincia pontevedresa tienen representación brillante.

¡Bien por los agrarios!

—En la parroquial de Salcidos se le leyeron las amonestaciones de los jóvenes Manuel Alvarez Alvarez e Isolina Alvarez Gándara, vecinos de la Barreira, en Cividanes.

Felicidades deseamos al futuro matrimonio.

—Tomaron pasaje para el Brasil a bordo del León XIII los vecinos de Cividanes, Ramón Lomba, de Netos y Agustín Sobrino Alvarez, de Buján.

Feliz viaje les deseamos.

EL ZAFIRO
DE
BUJAN Y SUAZ
Sán Carlos 203 Bajos del Hotel SUIZA
CIENFUEGOS

Joyeria, Relogeria, Plateria, y Grabados Especialidad en Placas para Profesionales,

Dr. FAUSTO L. TURRO
CIRUJANO DENTISTA.

HORAS DE CONSULTA: DE 8 A 11 A. M. Y DE 2 A 5 P. M.
DIAS FESTIVOS: DE 8 A 12 M.
HABANA 97 ENTRE AMARGURA Y TENIENTE REY
TELEFONO A-2402 HABANA