ECO DE GALICIA

AÑO 2. HABANA, 17 DE FEBRERO DE 1918. NUM. 33.

LA SOCIEDAD DE REDES

REDES:- Garridas muchachas en una tregua del baile celebrado el dia de la fiesta de Sín. Vicente patron de la villa.

Para vestir elegante me voy a casa

Vila

Monte No. 317
Teléfono A-1988
LOS CUATRO CAMINOS. HABANA

CANDALES Y PIÑON

EFECTOS SANITARIOS Y PLOMERIA
ESPECIALIDAD EN INSTALACIONES SANITARIAS
REPARACIONES
--EN--
GENERAL
CONPOSTELA No. 77

TELEFONO A- 3338 **HABANA, CUBA**

EL NUMERO 4

DULCERIA, PASTELERIA Y REPOSTERIA
-- DE --
MANUEL FERRIN
MONTE NUMERO 265
TELEFONO A-5376

LA CONFIDENCIA

GRAN ALMACEN DE MUEBLES Y OBJETOS USADOS
DE
CONSTANTINO BOUZA
CAMPANARIO No. 147 ENTRE REINA Y ESTRELLA

ECO DE GALICIA

REVISTA GRAFICA Y DE INFORMACION DE LA COLONIA GALLEGA EN CUBA:

Acogida a la franquicia postal como correspondencia de segunda clase en la oficina de correos de la Habana

AL CESAR...

Hay instituciones dentro de la colonia gallega para las cuales no es el patriotismo una palabra huera o un medio de satisfacer ambiciones y vanidades, no, porque esas instituciones, esas sociedades modestas, están formadas por hombres que conocen la lucha y la abnegación y saben del sacrificio, por hombres desprovistos de todo afán de medro, limpios de todo bastardo e innoble sentimiento, aman el ideal; ese bello ideal de una patria grande y próspera, y, para convertirlo en realidad, dedican iniciativas y esfuerzos un día, otro y siempre, con infatigable constancia.

Los nobilísimos organismos a que nos referimos son los que tienen por objetivo la instrucción, es decir las sociedades que se dedican a fundar escuelas y sostenerlas en beneficio de la población rural de Galicia y que, fundada la primera hace ya algunos años, al cundir el ejemplo, se extendieron las bienhechoras influencias, culminando en los blancos edificios que se yerguen entre castaños y robledas, edificios llenos de encanto, dentro de cuyos recintos reciben las jóvenes generaciones que han de constituir la Galicia del porvenir, al par que una instrucción sólida, el don inapreciable del conocimiento completo de sus derechos tantas veces negados.

Ahora bien, las sociedades de instrucción alcanzan ya un crecido número; pero creemos que muchas de ellas, o tal vez todas, no habrán pensado en un asunto que a nosotros se nos antoja importantísimo; esto es, que se hiciera una inteligente selección de las obras de autores gallegos a fin de que su lectura fuera obligatoria en dichas escuelas, con lo cual sería más fácil o más provechosa la magna obra de los gallegos emigrados.

Tampoco encajaría mal dentro de la finalidad hermosa que se persigue, la fundación de bibliotecas escolares, cosa ésta no difícil de conseguir toda vez que, poco a poco, con pequeños recursos de una vez y otra, y con los donativos que no faltarían seguramente, se podría llegar a obtener los resultados apetecidos.

Nosotros, que apartamos la vista con el alma dolorida de las escenas que con frecuencia turban la paz de nuestra colonia y anatematizamos enérgicamente los hechos provocados por ambiciosos que profanan la palabra patriotismo y que si no han hollado el santo nombre de Galicia es porque está muy alto, fuera de su alcance; nosotros, en fin, que solamente guardamos nuestras simpatías y nuestros elogios para los buenos y dignos, nos complacemos en reconocer que esa parte de la colonia vinculada en las sociedades de instrucción permanece limpia e inmaculada, libre del torbellino de discordias funestas y rencores tan peligrosos como indignos.

Tenemos fe y todo lo esperamos de esos luchadores a quienes la Roma antigua hubiera colmado de coronas de encina.

En la actuación de esos hombres no hay más interés que el de Galicia, y por eso, a través de la distancia, para ellos es caricia la voz de la patria que los proclama sus hijos predilectos, mientras llega la hora que la Historia pueda consagrarles para ejemplo y agradecimiento de los venideros, una brillantísima y áurea página.

Así, pues, no es posible dudar que esta idea nuestra sea con interés acogida y estudiada por los miembros componentes de esas sociedades pro cultura y pro Galicia.

Hay en ellas un verdadero espíritu de unión, de noble solidaridad, de patriotismo grande y sincero.

MERCEDES VIEITO BOUZA.

GALICIA Y CATALUÑA

La comisión gallega es recibida en Barcelona con muestras de cariño.

Discurso del señor Cambó.

El señor Cambó se levantó a hablar en medio de una gran ovación, pronunciando un discurso notable.

Comenzó evocando la fecha—para mí dichosa, dijo—de la llegada a Barcelona de Alfredo Braas, y explicando cómo en él despertó la idea nacionalista.

Hizo un paralelo entre la política gallega y la catalana.

Dice que Galicia, a pesar de contar con muchos políticos y ministros no ha conseguido que en el Congreso se hablase de política gallega.

En Cataluña, en cambio, que tiene políticos genuinos representantes suyos, se habla siempre de política catalana.

Sigue diciendo que deben desaparecer los políticos prietistas, gassetistas ,cobianistas, bugallalistas, besadistas y romanonistas y sólo haber políticos gallegos.

Agrega que en Galicia debe darse la batalla en la totalidad de los distritos, no en algunos solamente.

Para esta campaña tendrá Galicia el apoyo de los catalanes, no para fundar allí una sucursal gallega, sino para que los gallegos expresen libremente su voluntad, imitando a los catalanes.

Fracasó la Solidaridad gallega, pero surgieron las Irmandades de Fala despertando el espíritu gallego y enfocando el verdadero problema.

Aludió al señor González Besada, que—dice—en el Congreso denigró a su tierra al combatir la cooficialidad de los idiomas regionales, mientras las Irmandades da Fala felicitaban y apoyaban a los catalanes.

Dice que cuanto más se perfeccionen las regiones, más diferentes se harán y más se estrecharán defendiendo los intereses propios.

Los gallegos y catalanes podrán tener pleitos futuros que resolverán sin pagar costas a litigantes extraños.

Patrióticamente queda pactada la solidaridad entre catalanes y gallegos.

En virtud de este pacto que solemnemente queda aquí hecho, en lo sucesivo los agravios inferidos a los gallegos lo harán suyos los catalanes, vengándolos en las nuevas Cortes con Gobiernos no partidistas.

Esas Cortes serán verdaderas constituyentes, resolviendo los fundamentales problemas ibéricos.

La representación de Galicia dará carácter a esas Cortes.

Importa a la región gallega elegir verdaderos representantes que hagan eficaces la totalidad de las conclusioines de la Asamblea de parlamentarios.

Insistió mucho en la necesidad de que el regionalismo gallego sea gallego sin contar lo ajeno.

Terminó cantando a una España grande y fuerte, unificada por el amor, no sujeta a imposiciones unitarias.

El orador fué ovacionadísimo.

Se habló en este acto de la celebración de un mitin gallego y catalán.

Cantáronse al final, los himnos regionales entre vivas a Galicia y a Cataluña.

A la salida, se organizó una imponente manifestación en las Ramblas.

El señor Sanz tuvo que salir a la puerta del hotel para dirigir la plabra a los manifestantes.

NUESTROS POETAS

MADRIGAL

(A la bella señorita Carmen Vallés.)

Entraste en el jardín y al jardinero
dijiste así: —Buen jardinero, quiero
que me des del jardín la flor más bella.''
Te miró, y dijo así: —''Gentil doncella,
entre todas mis flores
una se muestra ahora
de tan puros y límpidos colores,
frescura tanta y tanta lozanía,
que la esplendente aurora
envidia le tendría.''
—¿Es clavel? ¿Rosa? ¿Lirio?...
—No
—¿Jazmín?
—¿Me la das?
—Es... ¡única en belleza!
—No puedo.
—Adiós.
—Escucha: si te vas,
esa flor... ¡no estará ya en el jardín!

Alfredo Nan de Allariz.

México, Marzo 197.

PROVERBIO VIEJO

El que abusa de un líquido, no se mantiene mucho tiempo sólido.
Para el hombre que sabe lo que vale
la gloria y el poder,
no hay sepulcro que iguale
el alma tierna de una mujer.

Curros Enríquez.

Del Vivir Gallego

¡DIOS TE SALVE GALICIA...!

Días de prueba, terribles, apocalípticos, son los que atraviesa la humanidad en el presente momento histórico. Aturdidos por el estrépito de las armas y la gárrula palabrería de escritores y gacetas, no nos hemos dado cuenta todavía, ni se la darán probablemente las actuales generaciones, de la colosal transformación que están sufriendo los pueblos y el mundo entero en este nuevo milenario. Con bárbara inconsciencia, leemos a diario, sin un escalofrío, sin detenernos a meditar un instante, que se derrumban tronos seculares, que desaparecen del mapa ricos estados, que huyen formando caravanas de proscriptos príncipes y reyes, que inmensas multitudes desoladas y hambrientas poseídas del mismo espíritu destructor y asesino que les inculcaron sus gobernantes, quieren acabar con todo lo existente, que hay pueblos, antes felices y prósperos, sometidos a ayuno forzoso y que mueren de inanición...!

¡Ah! ¡Quiénes somos nosotros pobres parias errantes, pobres proscriptos como los reyes que se quedaron sin corona, para ahondar en los truculentos problemas que ahora se están resolviendo por las armas, ni para lanzar siquiera una débil y tímida mirada en el caos terrible! Dura es la lucha por la existencia, lejos de nuestros hogares y ella nos embarga por completo. Las penas sufridas nos han hecho egoistas. En el recio combatir hemos visto cómo sucumbían también nuestros hermanos, como caían heridos de muerte elevando al cielo los brazos imploradores, clamando por su tierra adorada, por su Galicia, por sus mujeres y sus hijos, por las madres y las novias que dejaron en la aldea. Y apenas tuvimos para ellos ¡cuitados! una lágrima ni un gesto piadoso. En la brega diaria se endurece el corazón y no hay tiempo que perder. . . . .

Y los emigrantes, desde que salen de sus hogares, libran, sin reposo, ruda batalla, encarnecido combate, donde se agotan las más hercúleas fuerzas, los sentimientos más delicados, los quereres, la blandura de corazón, la generosidad la compasión, las ideas nobles, las lágrimas, todo, en fin, lo que nos hacían honrados y buenos. Porque, ¿quién tuvo compasión de nosotros, quién enjugó nuestro llanto, quién alivió nuestra sed de cariño con dulces palabras, quién nos prodigó ternura y afecto en nuestras enfermedades, quién en las horas de postración y desmayo, nos dió alientos y esperanza? ¿No nos vimos solos en una guerra bárbara y sin cuartel de uno contra todos? ¿No causaron risa nuestras *morriñas*, nuestras nostalgias, nuestros amores, nuestras cóleras, al vernos humillados y abatidos? ¿No fueron propios y extraños los que chuparon nuestra sangre como, vampiros, los que nos explotaron inícuamente sin respeto ninguno a nuestra condición de hombres y colocándonos a más bajo nivel que las bestias? ¿Cómo, pues, infelices *incluseros* vamos a sentir piedad de nadie..? ¿Cómo vamos a filosofar sobre árduos problemas si el más intrincado para nosotros es el de vivir y sortear con maña los peligros a que estamos expuestos?...

Sólo una deidad benéfica y santa se nos apareció consoladora y nos prestó ánimos en los momentos de tribulación. Cómo se aparecía a los cristianos el Apóstol Santiago en el fragor de las batallas, así surge luminosa y bella en el obscuro cielo de nuestras horas de amargura la virgen Galicia. Envuelta en nieblas, coronada de estrellas la frente, hollando con sus plantas verdes alcatifas, abiertos los brazos amorosos, con dulce y melancólica sonrisa en los labios, musitando en el lenguaje materno consoladoras palabras, nos dice entonces.

"¿Por qué me abandonaste? Yo era buena para tí y para todos mis hijos. No te desanimes. Trabaja y lucha para triunfar, que yo te espero. Ninguna de las cosas de que ahora careces te han de faltar cuando tornes a mi regazo. Por propia experiencia ya sabes que el oro no es lo que da la felicidad a los hombres. ¡Y a mi lado quizás fueses más pobre pero seguramente serías más feliz!".

El amor a Galicia, el amor al terruño es lo que jamás se extingue en el corazón de los gallegos. Y yo que de ello estoy plenamente convencido, en estos momentos de prueba porque atraviesa la humanidad, les ruego eleven una oración fervorosa en el altar sacrosanto de la patria, para que Galicia salga ilesa en el tremendo cataclismo, y consiga la prosperidad y bienestar que merece.

"¡Dios te salve Galicia, reina y madre de misericordia, vida y dulzura y esperanza nuestra! ¡Dios te salve! A ti llamamos los desterrados, los que no te olvidaron nunca y desean fervientemente tu dicha y tu gloria!".

Constantino Piquer.

DESDE MADRID

EL "POTE" TRIUNFANTE

Viene diciéndose hace tiempo, que Galicia está de moda. Yo no lo creí nunca. Galicia triunfaba con sus escritores, con sus artistas y hasta en cierto modo con sus políticos. Galicia hasta comenzaba a convertirse en una preocupación. ¿Cómo podían nacer allí tantos hombres extraordinarios? La gente viajaba hacia la región gallega. Los paisajes y los monumentos regionales, eran ya conocidos fuera de Galicia.

Pero Galicia no estaba de moda. Un pueblo puede triunfar con sus artistas, con sus escritores, con sus monumentos y con sus paisajes, sin estar de moda todavía. Para ello necesita, ante todo, imponer sus costumbres. No basta hacerlas respetables. Requiérese el deseo de imitarlas, de adoptarlas, de traducirlas. Cuando en los grandes centros mundanos la gente baila alguna danza extranjera; cuando se viste con arreglo a los usos compatriotas de la danza; cuando se interesa por las comidas gratas al hombre del país donde la danza ha nacido, es que el país comienza a triunfar definitivamente.

Para que a Galicia le ocurriese esto, hacía falta ver a la muiñeira mezclarse con el "one step" y el "fox trot" en los bailes del "Palace" y del "Ritz". Hacía falta que el gaelo se ofreciese al público desde los grandes "retaurants". Claro que. cuando una comarca interesa de veras y por alga serio, se llega fatalmente a este resultado. Galicia triunfante con sus políticos, con sus artistas, con sus monumentos, etc., era razonable que impusiese al fin sus costumbres. De otro modo no podía concedérsele al triunfo importancia ni casi realidad. Sería un triunfo falso, una especie de espejismo pronto a desvanecerse. Sería, cuando más, el prólogo de la gran obra.

Y he aquí señales ya evidentes de que la obra se halla bastante adelantada. ¿Se baila la muiñeira en los salones mundanos? ¿Se atavían las señoritas de la aristocracia como las mozas de Lugo? ¿Se ponnen el dengue gallego aun cuando sólo sea para asistir a los bailes de trajes? No tanto, desgraciadamente. Esto supondría el triunfo definitivo de la región como tierra de moda. Y hemos dicho que estamos todavía andando el camino. Además, que sepamos, todavía no se baila la muiñeira en el parque del "Sporting", y sería mucho pedir a las madrileñas un galleguismo superior al de las coruñesas.

Las señales del triunfo son esplendorosos, sin embargo. El caldo gallego, que aquí llaman "pote" y hasta ahora sólo se ofreció, desde las tabernas, a la nostalgia de los naturales de la región, ha entrado ya, como normal "plato del día", como plato que puede interesar y atraer concurrencia, en los "restaurants" de lujo. Raro es el que no le destina un día al menos de cada semana, y no sólo lo dice con letras iluminadas puestas sobre el vidrio de los escaparates, sino que llega a anunciarlo en los periódicos.

Una cosa así, es imposible que se haga únicamente para los gallegos. Salvo excepciones, el gallego nostálgico tiene una casa donde comer su "pote". Tiene si no un cierto recelo al "restaurant" de lujo. Y el gallego que ha perdido este recelo y podía ser un cliente, no tuvo tiempo apenas de sentir la nostalgia. Es un hombre que está de paso, es un señor que va a su tierra cuando quiere, es alguien a quien, en el "restaurant" de lujo, le interesan los platos no frecuentes en su vida...

El "pote" se ofrece, por todo esto, a la curiosidad y al apetito del público en general. Los "restaurants" lujosos se han fijado en el interés que, debido a la obra de los escritores y los artistas gallegos, tiene el público por Galicia. Se han fijado, y han comprendido que el "pote", plato esencialmente gallego, debía llevarles gente. Ahora, es, pues, cuando puede decirse, sin miedo a exageraciones lamentables, que Galicia comienza a estar de moda.

Francisco CAMBA

VARIEDADES

BERMUDEZ JAMBRINA EN GIJON.

La prensa de Gijón trae impresiones gratísimas de la labor de un artista coruñés. No son sueltos de contaduría: son, por el contrario, personalísimas impresiones de los críticos de arte teatral. Es de Bernardo Bermúdez Jambrina, el gran actor dramático, de quien nos hablan con ponderaciones entusiastas.

"Adeflor", a quien conocemos por sus méritos literarios y por su fiera independencia, dice de Jambrina que es un primer actor que hace "El Místico" y "Tierra Baja" mucho mejor que Enrique Borrás. Los otros críticos gijoneses coinciden con "Adeflor".

Bernardo Jambrina, se ha formado al través del tiempo y de una labor intensa en todos los teatros de América. Cuando partió de aquí, era un buen galán joven. Hoy es un actor excelente.

BIENVENIDA.

Hemos tenido el gusto de saludar en esta casa a nuestro querido paisano el señor Manuel Sierra, suscriptor de esta revista en Cascajal; viene a esta capital a asuntos de negocios.

Grata permanencia le deseamos.

EL TREINTA Y OCHO ANIVERSARIO DE LA FUNDACION DEL CENTRO GALLEGO

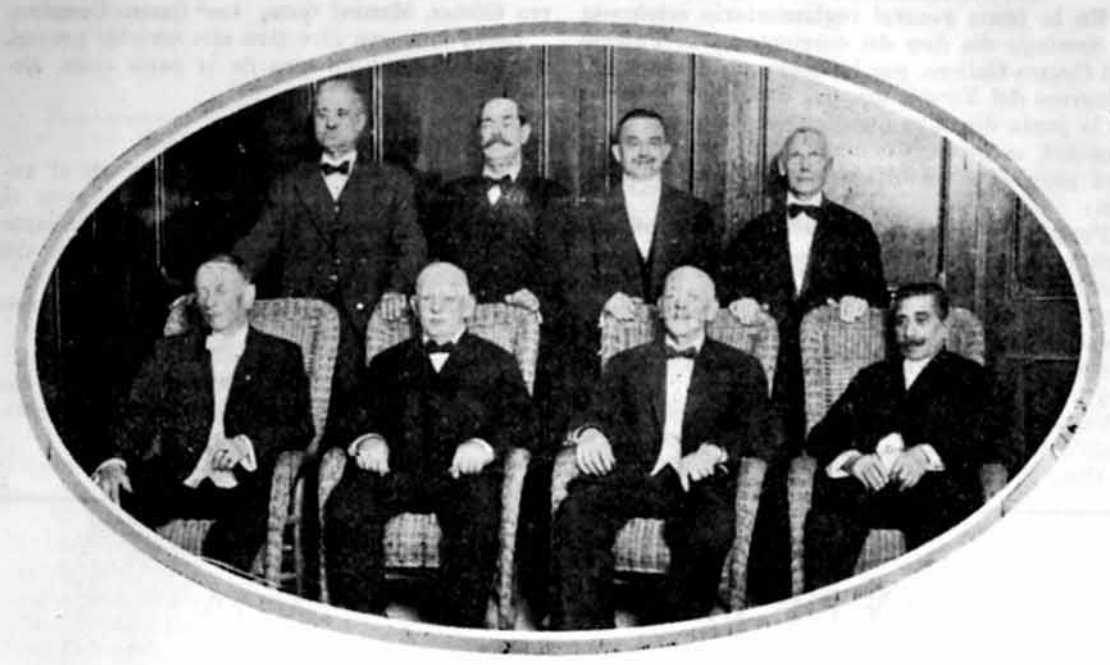

Grupo de socios fundadores. De pie: de iz-quierda a derecha, Don Angel Velo, D. Miguel A. García, D. Vicente López Veiga, D. FranciscoQuintana García. Sentados: D. José Cidre, D. Manuel Villar Gañete, D. Andrés Santaballa yD. Maximino Mosquera.

DEL PAZO GALLEGO

El día once del corriente mes se celebró en los salones del Centro Gallego una velada artística musical organizada por la sección de cultura y bellas artes, conmemorando el 38 aniversario de la fundación de la sociedad.

Fueron repetidas veces llamados a la tribuna para recibir los cariñosísimos aplausos que por su hermosa labor les fueron tributados.

Después de la "Alborada", el canto de la raza gallefia, interpretada por la Rondalla, cantóse por los niños del plantel y el coro de la sección de Bellas Artes el Himno Regional "Os pinos" escuchado de pie, religiosamente, por la concurrencia, que hizo, con sus aplausos, fuesen repetidas las vibrantes estrofas del vate Pendol, música del gran maestro Pascual Veiga.

Fueron muy aplaudidos los niños del plantel de enseñanza que recitaron las poesías como asimismo el coro "El Gondolero" que dirigió una niña artista Eloisita Palmer y las poesías fueron hermosamente declamadas por Eduardo Agra (La Asociación); Carmencita Vázquez (Louxe da terriña); Aurora Castaño (Las Azucenas); y Blanquita Dopico (Ausente de Galicia, de Plácido Lugris).

El vicepresidente de la Sección de Bellas Artes, Pbro. señor Juan J. Roberes, encargado del discurso ofrenda sublime, tuvo párrafos que arrebataron a la concurrencia; durante su peroración hubo de suspenderla por un momento al hacer su entrada en el local los veteranos de la sociedad, momento que aprovechó el talentoso y querido P. Roberes, para mostrarles a la concurrencia como modelos a imitar, recordó a Galicia de manera por demás pintoresca, recomendó la unión, la paz y la concordia y terminó con un brillantísimo párrafo en medio de una larga y cariñosa salva de aplausos.

La rondalla archisuperior, es éste un número que siempre se escucha con agrado.

En el intervalo de la primera a la segunda parte, hicieron su entrada los distinguidos artistas Amador Famadas y Vicente Ballester, que prestaron desinteresada y cariñosamente su concurso a este festival de conmemoración. Fueron acogidos con una cariñosa ovación por parte de todos los presentes, ovación que se repitió al interpretar de magistral manera sus números respectivos.

Cantó primeramente el barítono Ballester el "No ne vero" de "Un Ballo in Maschera" y la melodía gallega "Meus Amores" del maestro Baldomir, siguiéndole el tenor Famadas que cantó la romanza de Pagliacci y el "O Paradiso,, de "La Africana".

Bienvenido.

Procedente de España, Santiago de Galicia, hemos tenido el gusto de saludar en esta Redacción a nuestro buen amigo, el simpático joven Manuel Rey, sobrino del Propietario del Gran Hotel Argentina, en aquella ciudad.

Al dar una afectuosa bienvenida, al inteligente conterráneo muchas prosperidades le deseamos en este hospitalario país.

UNA BODA SIMPATICA

En el templo de Jesús María, se celebrará el día 18 del corriente la boda de la gentil señorita Emelina Rodríguez y el joven José Freire López.

EL PROGRESO DEL YERMO

En la junta general reglamentaria celebrada el domingo día diez del corriente en el Palacio del Centro Gallego, por los socios entusiastas del Progreso del Yermo, después de leer el informe de la junta directiva que fué aprobado por unanimidad, se procedió a nombrar la junta directiva para 1918, resultando electos por este orden:

Presidente, Vicente Novo Gómez; Vice: Constantino Casro González; Secretario de actas, Antonio Cheda Fernández; Vice: José Rey Santeiro; Tesorero, Manuel Cheda González; Vice, Amadeo Fernández Pérez; Secretario-Contador, Pedro Pajón Prieto; Vice, Andrés Sierra Gómez.

Vocales: José Novo Gómez, Manuel Pérez, Higinio López Saavedra, Antonio López Parapar, Avelino Pardo López, Vicente Piñón, José Fernández, Ramón Pérez. Suplentes: Antonio Sierra Gómez, Manuel Gato, José Castro González.

Lleva la nueva directiva una serie de proyectos que realizar en bien de la paria chica. Feliz acierto les deseamos.

OTROS VIAJEROS

Procedentes de nuestra región, y en el vapor "Reina María Cristina", han llegado el miércoles a esta capital, el joven comerciante Sr. Iglesias y su bella esposa, que es hija del culto catedrático gallego Doctor Cuenca.

Enviamos a la distinguida pareja un afectuoso saludo de bienvenida.

M. M. Habana.—Tenemos los retratos de las dos hermanas, además en esta revista recientemente se han publicado.

Pase por esta su casa y le informaremos.

Labor Patriotica

EN POS DEL TEMPLO GALICIANISTA

El crear nuevos partidos en nuestro Centro Gallego, sería aumentar más las descomposición social que ya existe actualmente. Ahora sí, que todos los gallegos de buena fe le prestaran su concurso a la necesaria reorgnización moral, de lo que tan falta está nuestra numerosa colonia gallega, eso, sí sería lo más noble, lo más digno, y lo más necesario.

No fomentemos nuevos partidos, pidamos la disolución de los existentes, que éstos son la causa primordial de la descomposición social que existe; pero exijámosle a esas lozanas, aunque insípidas frutas con corbata, que ostentan la representación de los socios, que legislen en beneficio de los intereses sociales. Que los apoderados de la Asamblea legislativa de nuestro Centro estudien detenidamente, la esencia moralizadora de nuestra institución y que la reformen; la ley social que necesariamente tienen que reformar, en el sentido de que los asociados puedan elegir libremente los elementos de capacidad que deben ir a ostentar la representación social y así en este sentido pueden ir ingresando estos honorables elementos que por causas de las miserias personalistas se hallan alejados de la casa de Galicia.

Son necesarios estos elementos retraídos para la grandiosa obra de protección que nuestro Centro persigue en la emigración, pero es preciso más respeto, es necesario ser más conscientes con el decoro de nuestra casa de Galicia, y la dignidad de sus miembros representativos

No es obra de sociabilidad la labor de las mayorías que gobiernan nuestra institución, porque ellos lo hacen según su entender le indica y las circunstancias y necesidades del partido les señalan. La obra de alta sociabilidad, la verdadera obra de alta legislacióny honrada administración de intereses creados—intereses agenos—la ejercen, cuando estas oposiciones están integradas por hombres conscientes de sus actos y deberes, pero nunca podrá haber obra social si éstas oposiciones se retraen, burlándose de las masas sociales que los han elegido o haciendo acusaciones personales—bastardas intrigas—en vez de tratar serenamente todos aquellos asuntos administrativos a ellos encomendados.

Y, para que estas altas y nobles necesidades se puedan llevar a feliz término en pro de los intereses y el decoro moral y material de nuestra colonia, no es preciso crear nuevos partidos, es preciso, si algo queremos hacer en este sentido, disolver los actuantes y dejar solamente, con pequeñas necesarias reformas los grupos, para elegir Apoderados que nuestra ley social nos señala.

Lo que si hay que introducir en nuestar casa de Galicia, para que en ella reine la paz moral, es la creación de un tribunal de capacidad integrado por elementos completamente agenos a la miserable política de partidos, para que este tribunal sea el que designe todos aquellos empleados que previo riguroso examen, deben ocupar puestos retribuídos y, a los aspirantes a que las masas sociales los elijan, que les revisen su conducta personal dentro y fuera de la sociedad.

Estas necesidades y no otros partidos son los que hay que llevar a la práctica en pro de la paz moral y material de nuestra laborriosa colonia, Y con este fin seguiremos luchando porque es Galicia quien nos manda: el que todos laboremos por ser grandes sin denigrar a nadie ni a ninguno.

José Loureiro García.

NOTAS GRAFICAS

ORTIGUEIRA:- Calle de la Carretera

CEDEIRA:- Calle de Ezequiel Lopez.

CUADROS TIPICOS D" TERRIÑA

SERIA D'APETECER

N'as alas d'o amor á terra,
Qu'amorosa m'agarima,
Carruncho d'a Pátrea grande
D'os extranxeiros envidia,
Qu'atizados d'ambición,
Quixeran ver sumitida;
Deseoso de qu'aumente
A feitizosa terriña,
A quen aldraxan e bulran
Os que de reollo a miran
Aqueles que, porque foron
Catro meses a Castilla,
Xa lles parece ter direito
Pra'scarnecel'e mentila,
Esquecéndose que d'ela
Recibiron a sua vida,
D'os que se pode dicir:
¡Cantos mantén a fariña!;
Amante cam'o primeiro
D'os adiantos de Galicia,
Pra quen teño amor de fillo,
E quixera ver por riba
De todal-as mais rexiós,
Que se prezan de sabidas...
... ...

O ver a desigualdá
De lenguaxe que s'ouserva
N'os diferentes lugares,
Que falan a nosa lengua.
Con premiso d'o autor,
Vou relembrar unha idea,
Qu'inda que pareza'xtraña,
Pudera ser facedeira,
Se co seu loabre'studio,
A nosa Real Academia,
E-o menistro d'Istrución
Ficeran algo por ela.
Como acabo de dicir,
Non é miña tal idea;
O seu autor a'scribiu
En "Ilustración Gallega",
Quen pode ter por seguro
Qu'estou conforme con ela.

Moito ademiro e me folgo
D 'os traballos d'Academia,
Que pra honra de Galicia,
E groria d'as suas letras,
Canto se refere a elas;
Est'é a idea que vin
O caso staba'n facer
Q'esa bendita sabencia
Pasára de pobo a pobo,
Pra que d'el'adeprenderan
Homes, mulleres e nenos,
A uniformida d'a léngoa
Pro, tamén dóime pensar
Qu'ilustración que s'encerra
sin precurar que s'estenda
En bibliotecas e libros
Por montañas e ribeiras,
E ilustración que sirve
Solo pr'os autores d'ela.
En "Ilustración Gallega",
Revista que saé a luz
N'un pobo de Pontevedra.
....
Admito qu'a variedá
D'un lenguaxe, ou dialeuto,
Drento d'os límites própeos
Non deixa d'a sua man
Por caseríos e vilas,
Pode ser de gran pruveito;
....
O que non podo admitir
Porqu'o xénio non m'o leva,
E is'horrible *poupurri*,
(Permitas'a palabrexa,
Porqu'outra non se m'acurre);
Esa'mpalagosa xerga
De términos e palabras,
Que n'a diaria conversa,
En currullos e tertulias,
En pol-avilas d'aldea,
En cortexos e amoríos
A cada paso s'ouserva;
¡Parta un rayo se s'aguanta
Tan repunante monserga!

Pra desfacel-as burradas
Que se ven n'a miña terra,
Seria d'apetecer
A Gramáteca Gallega;
E pra que nada faltara,
O Diucionario d'a lengua.

Eu ben sei que xa fai tempo,
Aquil Centro de sabencia
Está amañando as follas
D'o libro d'a nosa lengua;
Pro, dende qu'hay qu'empezou...
¿Dónd'estarán que no chegan?

Por Dios acaben axiña
D'amañalas, con presteza;
Porque me doy'a cabeza,
E consúmem'a morriña.

Pol-a miña profesión
Pobos e aldeas corrín,
Y-en ningún d'iles oin
Que falen con prefeución.

O tratarse d'o abecé...
(Anque fora por *chacota*),
O que n'un lugar é *jota*,
N'o de mais alá é *ge*.

Tal maneira de luxar
A puridá d'unha lengua,
E pra todos unha mengua
D'o verdadeiro Falar.

Xoco de Rao.

ROUPAR - Na" Agra en un dia de tasqueira (Lugo.)

ACTUALIDAD GRAFICA

LOS DE SARRIA

Directiva de la Sociedad de Sarria, y organizadora de la fiesta celebrada en Palatino Park.

Lucido grupo de invitados, al espléndido almuerzo con que los hijos de Sarria conmemoraron, el primer aniversario de fundación

LOS HIJOS DE SARRIA EN PALATINO. PARK.

Fecha de recordación memorable, excelsa, con caricias de triunfo y halagos de satisfacción suprema, fué la del domingo pasado para los entusiastas hijos de la villa de Sarria, que ostentando dignamente en Cuba grandezas y ternuras de su incomparable terruño, supieron conmemorar con inusitada brillantez, el primer aniversario de la fundación social.

Y al efecto, venían laborando con marcada actividad y acierto, anhelantes de conquista, un puñado tan gallardo de jóvenes, como Jesús Pallarés, Francisco Cela, Balboa, Antonio Sobiano, Juan Pérez, Antonio Comas y Jesús Torres, que integraban la comisión organizadora.

Y vencieron, porque no en valde, tras de los sacrificios que una jornada impone, se esconde risueño el abrazo del triunfo, como justa compensación a estos espíritus fuertes, que sienten hondo y trabajan recio.

La fiesta del domingo, pletórica de amenidad, atrayente, sugestiva, saturada de esquisiteses bellas, tuvo reflejos de poema, preludios de ternura, broche de magestad.

Lo pintoresco del paisaje, los cantos de raza, y notas animosas del típic instrumento; las risas argentinas, sanas, dulces, con tonalidades de caricia y destellos de un amor.... la confraternidad, galantería, corrección, ambiente; la juventud que goza, vive, bulle, ríe; todo en tropel confuso de emoción y arraigo en el dulce paroxismo del recuerdo, nos transportó momentos, a los poéticos y blancos rincones de Galicia donde la brisa de la campiña es perfumada y suave... donde las frondas tienen cadencias de arrullo y las aguas cristalinas tonalidades de su cielo alegre.

Todo era Galicia en Palatino Park.

A las 12 de ese día memorable, la afluencia de personas a los citados jardines mucha y selecta.

Complementaba más tarde el aspecto pintoresco, un número crecido de respetables señoras y señoritas, que coronaban con su encantadora presencia lo florido de la fiesta.

Otro grupo de la concurrencia a la gran fiesta de los hijos de Sarria el pasado domingo.

Helas aquí:

Señoras: la elegante Sarah Morán de Cela, María López, María Fernández de Fernández, Laurentina Jiménez, Cruz Concha González de Prado, Francisca Casanova de Fernández, Luisa Fernández de Balboa, Mercedes Santa Cruz de Zabala, esposa de nuestro compañero en la prensa señor Zabala, Hortensia Mosquera de Orosa, Pilar Hermida de Guergue, Victoria Echevarría de Mendieta, Amelia Díaz de Salvado.

Señoritas: Carmela López Castro, Dulce María Prado, tan interesante; Carmen y Concha López, Evarista Lamar, Cecilia Castro, Aurora Jiménez, Carmen Museta, Victoria Fuentes, Luz González, Elvira Pallarés, Asunción Ospadió,

Rosa Balboa, María Lazcano, María Laza y Socorro López, Concha Arias, Dolores Méndez, Pilar Losada, Concha Gómez, María Losada, Manuela López, Carmen y Josefa Díaz Luisa Calviño, muy hermosa, Antonia Romero, Angelita González y Josefina Linares, tan seductora como siempre.

Todas fueron obsequiadas amablemente.

La comida que se sirvió a las asistentes al acto, fué espléndida, y celebrada.

No faltó la famosa Sidra del Gaitero, ni los tabacos de buena marca. Tuvo visos de banquete.

Ya cerca la hora del Ocaso, se hizo baile, que resultó lucido y animado.

Durante la tarde, una orquesa ejecutó el programa anunciado, amenizando los intermedios la gaitiña del país que nos regaló de insuperable forma las exquiciteces de la alborada de Veiga, y el himno cubano.

En fin, que el festival conmemorativo, sin omitirse en su desenvolvimiento ni el más insignificante detalle, fué muy del agrado del numeroso público, que contento y pletórico de emociones gratísimas, empezó a desfilar ya muy avanzada la tarde.

Rendir pleito homenaje a la Sociedad de Sarría en pleno, tributar honor a su Directiva y comisiones, es un acto de equidad, no sólo por el éxito del festejo, sino también por su actuación en obras de eminente carácter benéfico e instructivo.

Sincera felicitación, pues, a esta agrupación de dignísimos gallegos.

"SOCIEDAD HIJOS DEL AYUNTAMIENTO DE LA ESTRADA"

Esta Sociedad fundada con los nobles fines de la protección al agricultor, a la instrucción y al socie necesitado, viene cumpliendo fielmente los fines para que ha sido creada.

¿Cuál de los finese será más noble? Esto es difícil contestarlo sin temor a equivocarse. Pues si la instrucción es el pan de la enseñanza, y el socorro al socio necesitado el alivio de sus penas, la protección al agricultor es el bálsamo de la libertad. La protección a aquellos que paso a paso van rompiendo los eslavones de las cadenas que los tenían oprimidos, aquellos que a fuerza de incansable lucha y tenaz constancia están haciendo de una comarca esclava una comarca libre.

Ya nace el sol de la libertad para el agricultor estradense; ya la déspota administración municipal ha muerto para el florido valle de la Estrada, ciudadano libre lZfi' (gle cmfwyp Estrada, ya el labrador, con la frente alzada y sin temor, reclama los derechos que al ciudadano libre le corresponden, ya la administración municipal es suya, ya recoje los frutos de la lucha; y los hijos de aquel hermoso distrito residentes en esta hospitalaria tierra, unidos a los de la Argentina y Montevideo, trabajan sin descanso por la emancipación de su pueblo, por la instrucción de sus hijos y por aliviar las penas del socio caído en la ausencia, mitigándolas según sus necesidades.

El entusiasta secretario Antonio Requeijo, luchador incansable por toda causa grande y noble, se muestra altamente satisfecho de la labor que está reclinando la activa Sección de Propaganda, la cual dentro de poco tiempo tendrá a los pocos hijos de aquel distrito, que aún faltan, bajo la bandera que lleva por lema, Libertad, Instrucción y Beneficencia.

SANTA MARIA DE MERA

En la asamblea celebrada para elegir la junta Santa María de Mera, fué designada para 1918 de gobierno de esta sociedad de insrtucción, la siguiente directiva:

Presidente, José Chao; Vice, Jesús Conde; Tesorero, Genaro Armada; Vice, José Teijeiro; Secretario, Victoriano García; Vice, Melchor Carrodeguas; Vocales, J. M. González, Andrés Ramil, José A. Ramos, Dámaso López, Benigno Río, Calixto Mourente, Melchor Armada, José R. Corral, José Neira, Andrés Gómez, José Parapar, Fernando Armada, José Galdo, Cándido García, Manuel Cordal, Antonio Gómez. Suplentes: José A. Ramil, Francisco Armada, Secundino Armada, Eugenio Prieto, Andrés Fernández, Vicente Covelo.

Dada la competencia y entusiasmo de los miembros que constituyen esta directiva, son de esperar grandes éxitos en sus gestiones.

SOCIEDAD COOPERADORA DE LA LIGA AGRARIA DE GERMADE.

La nueva Directiva de esta institución altamente altruista, se reunió en pleno, el lunes 10, para tomar posesión de sus respectivos cargos, y a la vez designar las comisiones, que han de laborar en pro de su excelente marcha.

Se aprobó el acta anterior, dándose también lectura a la numerosa correspondencia recibida.

Con otros varios acuerdos de marcado interés social, se dió por terminado el acto en medio de la mayor satisfacción.

Los que empiezan a regir los destinos de la Institución, vienen dispuestos a seguir la ruta, beneficiosa, de sus antecesores.

Y su Presidente el señor Cupeiro, que fué reelegido, tiene suficiente historial, para ocupar dignamente el primer puesto de la floreciente entidad.

Del Secretario señor Rosendo de Bernardo guardamos los más halagüeños antecedentes, que se verán sin duda reflejados en su actuación venidera.

Adelante pues, en la redentora obra emprendida.

Así, mirando al otro lado del mar, ayudando al sufrido campesino, es como se hace patria.

HIJOS DEL DISTRITO DE ARBO.

Recientemente ha tomado posesión la Junta de Gobierno de esta sociedad.

Presidente, José Méndez Parada; Vice-presidente, Jacinto Estévez Alvarez; Secretario General, Manuel Fernández Lorenzo; Vice-secretario, Emilio García Durán; Secretario de Correspondencia, Dámaso Pérez Valenzuela; Vice: Indalecio Brisabois; Tesorero, Manuel Sánchez Pérez; Vice-Tesorero, Juan Benito Márquez;.

Vocales: Baltasar Rodríguez, Telmo Rodríguez, Ramón Real Márquez, José Núñez Rodríguez, Celso Brisabois, Perfecto Cabanelas, José Giráldez Fernández, Ricardo Gómez Rodríguez, Jesús Ucha Puga, Miguel Fernández Alvarez, Manuel Rodríguez Alvarez, Antonio Gil Núñez, Antonio Lorenzo Cartelle, Bernardo Gómez, José Moure Costas, Bautista Rodríguez Fernández.

Suplentes: Manuel Estévez Fernández, José R. Cabanelas, Jesús Gil Gómez; Ricardo Castro, Francisco Alonso, Antonio García Domínguez, José Domínguez Piñeiro, Indalecio Fernández.

Nuestro cordial saludo a tan dignos paisanos y gran acierto les deseamos en su dirección.

CLUB FONSAGRADA Y SU PARTIDO

De fiesta; se celebrará en la primera decena del mes de mayo, en la Tropical bajo el abuelo Mamoncillo y será un éxito para los "fillinos" de Fonsagrada; basta que lo diga el activo secretario señor Braulio Muiña.

Adelante, pues.

UNION ORENSANA.

En las elecciones parciales para nombrar su Junta de Gobierno de la progresista sociedad Orensana, fué elegida esta Directiva:

Presidente, señor Arturo Rodríguez; 1er. Vice, señor Emilio Estévez; 2do. Vice, señor José Agromayor; Tesorero, señor Benigno Varela; Vice-Tesorero, señor Jesús Alemparte; Secretario, señor Manuel Conde; Vice-Secretario, señor José Eugenio Hermida.

Vocales: señores: Francisco González, Manuel Castro, Angel Delgado, Gumersindo Pérez, Ponciano González, Antonio Quintas, Leonardo Alvarez, Benigno Alvarez, Francisco G. Fariñas, Camilo Iglesias, José González, Cándido Rosales, Benigno Sánchez, Saturno González, Florentino González.

Comisión de Glosa: señores: Benigno Salgado, Arturo Parada.

Deseamos a los miembros de la nueva directiva toda suerte de triunfos al frente de los intereses sociales.

JUVENTUL GALLEGA.

La Sociedad que encabeza estas líneas y que lleva por nombre Juventud Gallega o Galaica, ya tiene su programa trazado sobre lo cual siguirá su norma la directiva que está al frente de esta nueva Sociedad, ya tiene en perspectiva una grandiosa fiesta, para su inauguración que será un verdadero acontecimiento.

En su oportunidad daremos a conocer a los lectores del Eco los detalles de esta gran fiesta.

UNION LUCENSE

Esta animosa Sociedad ha iniciado una suscripción, entre los hijos de la provincia de Lugo, con el elevado fi nde engrosar la cantidad recaudada en la Romería hace poco celebrada, y que arrojó un haber de $582.76, incluyendo lo donado por algunas asociaciones y particulares.

Y es de esperar que dado el entusiasmo que en toda empresa ponen los hijos de la ciudad del Sacramento, se verá su obra coronada por el más lisonjero éxito; que redundando en beneficio de los enfermos necesitados de aquella provincia, será timbre de orgullo, para la ciudad que tan fieles hijos da; para ellos que dignamente la representan; y para todo gallego amante de su región y tradiciones.

El Hospital Provincial de Lugo es una pronta y consoladora realidad.

Y así, desde la lejanía, con estas patentes pruebas de civismo y amor, es como se dignifica a la Patria chica.

¡Honor para estos buenos gallegos!

EL ZAFIRO
DE
BUJAN Y SUAZ
Sán Carlos 203 Bajos del Hotel SUIZA
CIENFUEGOS
Joyeria, Relogeria, Plateria, y Grabados Especialidad en Placas para Profesionales,

Dr. FAUSTO L. TURRO
CIRUJANO DENTISTA.

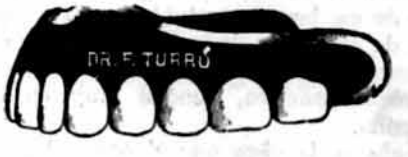

HORAS DE CONSULTA: DE 8 A 11 A. M. Y DE 2 A 5 P. M.
DIAS FESTIVOS: DE 8 A 12 M.
HABANA 97 ENTRE AMARGURA Y TENIENTE REY
TELEFONO A-2402 HABANA

Correo de Galicia

CORUÑA

De conformidad con el informe emitido en contra del proyecto del nuevo horario de trenes, y con la opinión general de La Coruña, por el administrador principal de Correos de esta ciudad, el director general de Comunicaciones duque de Vivona, ha rechazado lo scuadros de marcha propuestos por la Compañía del Norte para el correo de Galicia.

Hay motivo para alegrarse de que no haya prosperado una reforma, que por igual perjudicaba a la región gallega y de que se hubiese impuesto el criterio acertado de la prensa y de las entidades que secundando la campaña de protesta iniciada por aquélla, opusieron sus votos al horario que se pretendía implantar.

En el patio del cuartel donde se aloja el regimiento de Isabel la Cotálica, se verificó el solemno acto de jurar la bandera los reclutas pertenecientes al cupo de instrucción.

Prestaron juramento unos cien reclutas pertecientes a Isabel la Católica y a los Cuerpos de Administración e Intendencia.

Uno de estos días jurará el resto de los reclutas.

También ayer tuvo lugar en el referido cuartel el certamen literario para las clases e individuos de tropas que había de celebrarse con motivo de la festividad de la Patrona.

Fueron premiados los trabajos de los sargentos señores Louría y Páramo, los de los cabos señores Louría y Cazóny los de los soldados Alvarez y Mosquera.

Está siendo muy elogiado el nuevo rasgo de generosidad y cariño que hacia los acogidos en la Casa de Misericordia ha tenido el celoso presidente de la Diputación provincial don Saturnino Allerf Rodríguez, quien en su deseo de fomentar la instrucción de aquéllos, ha adquirido, pagándolas de su particular peculio, tres máquinas de escribir, en cuyo manejo se adiestrarán las niñas de ese benéfico establecimiento, bajo la dirección de una Hija de la Caridad, que, con el fin de encargarse de la nueva clase de mecanografía teórico-práctica, vendrá muy en breve a La Coruña.

Es en efecto, la obra que el señor Aller realiza, digna de toda alabanza.

El Colegio Farmacéutico, en junta general celebrada últimamente, trató de varios asuntos de gran interés profesional, entre ellos el referente a la colegiación obligatoria de los farmacéuticos.

Seguidamente se procedió a la renovación de la Junta directiva, siendo reelegidos para los cargos de la misma los señores don Luis López Abente, presidente; don Jesús Casares Bescansa, tesorero; don Felipe Martínez Urioste, secretario, y don Antonio Pardo y don Enrique Becerra.

En viaje de prácticas, se encuentran en esta ciudad los alumnos de último año de la Escuela Central de Ingenieros industriales, con objeto de visitar nuestros centros fabriles.

Mandan la expedición los profesores don Pedro Astiñano, don Alberto Inclán y don Gervasio Astiñano, y la forman los alumnos don Julio Carrera, don Francisco Guitar, don Félix de Gregorio, don José María Rato Rodríguez San Pedro, don Rafael Gil, don Pascual Eguia, don Enrique Grosset, don Joaquín García de la Concha, don Juan Juárez, don Andrés Jalón, don Antolín García Lázaro, don Antonio Sáinz, don Rafael Farias, don Miguel Soto, don José Ramos y don Juan Antonio Bravo.

Visitaron la parte artística de La Coruña, yendo a la torre de Hércules, donde, además del faro, vieron los signos ibéricos descubiertos por don Francisco María de la Iglesia; las Iglesias de Santiago y Santa María y la tumba de sir John Moóre, en el jardín de San Carlos.

Después de visitar el "España" y el "Alfonso XIII", salieron para Ferrol, donde estarán tres días, saliendo después para Asturias.

Los alumnos de Ingenieros industriales proceden de Valladolid, donde han permanecido varios días, y desde Bilbao irán a Barcelona.

Fene.—Hubo en esta parroquia una gran fiesta con motivo de la colocación de dos placas que el Ayuntamiento acordara colocar en la carretera de Fene al castillo de la Palma, que ahora de denomina Avenida del Marqués de Figueroa, y la otra en el camino vecinal que de Perlío va a Lavandeira, el que se llama ahora Avenida de Aquilino E. Alonso.

El encargado de echar una colección de discursos alusivos a la ceremonia, fué un sobrino del Alcalde, Sr. Abelleira, el que a la terminación de cada discurso, echaba un ¡viva al marqués de Figueroa!

Los encargados de pedir al vecindario para pagar los gastos de la música y cohetes, fueron el farmacéutico señor Naveiras y el fiscal municipal señor Lago.

—Asegúrase que entre el maestro de la escuela "Concepción Arenal", Don Joaquín Lan-

drove y la Delegación de la Sociedad "Naturales de Fene", hay alguna desavenencia, pues parece que trata de presentar la renuncia del cargo.

Redes.—Se leyeron en esta parroquial las primeras amonestaciones de la encantadora señorita Gilda Bonome Menaya y el joven de Santiago de Franza don Ricardo Pérez.

—Procedente de la Habana llegó a éste, su pueblo natal, el joven Don Antonio Rodríguez López.

—Ha sido pedida la mano de la angelical señorita Avelina Freire Casteleiro, para el joven recién llegado de la Habana, Don Celestino Bouza Eeiroa.

La boda se celebrará en febrero próximo.

LUGO

—Ha llegado a esta capital el nuevo Gobernador de esta provincia don Casimiro Torres.

Poco después de su llegada se posesionó de aquel cargo.

En la estación se le dispensó un afectuoso recibimiento.

Estaban allí las autoridades y una nutrida representación del partido liberal lucense.

—Por unanimidad ha sido elegido alcalde de esta ciudad don Angel López Pérez, que ya venía desempeñando dicho cargo.

A la sesión asistieron todos los concejales.

Ribadeo.—Cunde gran entusiasmo la anunciada noticia de la subasta del ferrocarril de Ribadeo a Villafranca del Bierzo.

Dentro de poco esta región será la de mayor movimiento comercial de España.

Ampliando las explotaciones mineras del Bierzo,viene a aumentar otro importantísimo llamado el coto de Villablino.

Este , que es magnífico y comprende unos riquísimos y extensos filones de hulla, conócese también con el nombre de coto de Laceana, y ha sido adquirido por la poderosa sociedad bilbaína que va a explotar el coto *Wagner* de hierro, y otros de hulla.

Las minas de Laceana o Villablino pertenecían a los señores Zapico, de Astorga y Sela y Bernaldo de Quirós, asturianos.

El precio de venta ha sido el de cinco millones de pesetas.

Como con la construcción del ferrocarril de Villafranca a Villaodrid y Ribadeo, toda esta riqueza habrá de ser exportada por el puerto ribadense, no hace falta decir cuanto interesa a nuestra provincia la noticia que hoy damos a nuestros lectores, pues tanto en unas minas como en otras se comenzarán enseguida los trabajos.

—Por el Gobierno civil le ha sido admitida, sin perjuicio de tercero y salvo mejor derecho, a don José A. Fernández Soto, vecino de Ribadeo, una solicitud pidiendo la adquisición de 12 pertenencias de mineral de hierro con el título de *San Miguel*, sitas en el término municipal de Ribadeo, parajes nombrados Guimarán, San Miguel y Fuente Nueva.

—Incomunicados con el resto del mundo hemos estado durante el temporal. Las líneas telegráficas no funcionaban y el correo ha tenido que detenerse en su viaje de Lugo a Ribadeo, por causa de la nevada.

Precursor del violento temporal, que se desencadenó en la noche del domingo al lunes y se prolongó hasta el miércoles, ha sido el descenso barométrico iniciado el domingo, durante cuya tarde fueron muy frecuentes los chubascos del noroeste.

Al amanecer del lunes la tempestad era verdaderamente imponente: viento huracanado del norte, fuerte tronada, mar gruesa, lluvia torrencial y continuados granizos. Las alturas de los montes cercanos aparecieron cubiertos de nieve; el frío intensísimo, como pocas veces se experimenta en estas latitudes.

Los efectos del oleaje y del viento dejáronse sentir en la bahía, hasta el extremo de que muchas embarcaciones menores garraron sobre las amarras, y rotas éstas quedaron a merced de las olas, que las impujaron contra la costa o bien las imprimieron un movimiento hacia el interior del puerto.

Alguna lanchita ha sido lanzada desde su fondeadero, en el muelle, a encima de este, librándose así de una pérdida segura. Unas aparecieron río arriba, con ligeros desperfectos y otras se han estrellado en su choque con las peñas y los malecones.

El tránsito por el muelle era punto menos que imposible a causa del avance y altura de los golpes de mar, En el movimiento de resaca, llevárronse éstos algunos sillares del coronamiento de los muros y varios efectos depositados en los muelles, abrieron profundos hoyos en el pavimento y causaron destrozos en la rampa que conduce de la plazuela de Porcillán a la playa del mismo nombre. La casa de baños "La Cantábrica" ha sufrido también algunos daños, aunque por fortuna, de escasa importancia.

ORENSE

—A las doce de la mañana celebró el Ayuntamiento sesión extraordinaria, tratando del nombramiento de nuevo alcalde.

Asistieron todos los concejales.

Fué elegido don Ramón Varela Fernández, que era alcalde con los conservadores y afecto a la política del conde de Bugallal.

La elección fué recibida con simpatía.

En el tren correo de mañana llegarán a esta ciudad los mauristas que se halla en La Coruña.

En Monforte se unirán a ellos don Miguel Maura, el conde del Moral de Calatrava y el señor Delgado Barreto.

Tomarán parte en él los elementos de Madrid que se reunirán en La Coruña con el mismo objeto.

Vendrá también el diputado a Cortes por esta provincia, conde del Moral de Calatrava.

Asimismo ofreció venir el director del periódico madrileño "La Acción", señor Delgado Barreto.

Se esperan varias comisiones de Galicia y de algunos pueblos de esta provincia.

Los mauristas de esta capital han hecho circular profusamente una hoja anunciando la celebración de un mitin, que se verificará en el teatro Principal.

—Estrenó con gran éxito la compañía de Rodríguez de la Vega, el drama "Piedras Galayas" del literato señor Villarino de Sáa.

La obra está muy bien dialogada y tiene gran interés escénico, reputándose como la mejor de tan distinguido escritor.

El señor Villarino fué llamada a escena varias veces, al final de todos los actos, en justo premio a su felicísima labor.

La interpretación fué aceptable, y el autor recibió muchos parabienes.

—Dos individuos que regresaron de una excursión cinegética por los montes de Arnoya refieren que varios muchachos, haciendo excavaciones en uno de aquellos terrenos encontraron más de mil monedas romanas de plata y oro.

Tienen el tamaño de las monedas españolas de cincuenta céntimos y más de quinientas de dichas monedas fueron adquiridas por un sacerdote de Arnoya.

— En la causa seguida por el crimen de los dos ríos, que con atención del público se viene, siguiendlo en esta Audiencia por este escandaloso suceso.

Por haber mjorado de su indisposición el magistrado don Jacobo Giráldez, se habilitó el día de hoy para continuar el juicio oral ante el jurado dle la causa de Ríos, habiendo concurrido a la vista gentío enorme.

Informó el defensor de Plácido Silva, señor Carballo, quien excitó al tribunal popular a que no se deje llevar por infleucias extrañas a las pruebas para fallar, haciendo una concienzuad labor.

Dijo que la causa no tiene relación alguna con las Sociedades agrarias, y analizó las causas que indujeron a Emilio Ferreira a realizar el asesinato del secretario de Ríos.

Analizó la legítima defensa y calificó a Ferreira como culpable de la tragedia.

Seguidamente habló el defensor de Gerardo Silva, señor García Velasco, quien abundó en análogas manifestaciones, tildando de agitadores profesionales a los que tratan de hacer atmósfera contra las pruebas.

Concluyó calificando de defectuoso el sumario, y dijo que su defendido obró por miedo insuperable.

PONTEVEDRA.

—Estos días circula por la prensa de Madrid y de provincias la noticia de que una importante Compañía Americana ha designado a un ingeniero americano también para que haga el estudio de un tren que ponga en comunicación por el Norte nuestras costas del Mediterráneo y de Cantábrico.

La Guardia.—Las obras del nuevo cine teatro Salón Ideal, tocan a su término, habiendo probabilidades, caso de vencer pequeños contratiempos, se pueda inaugurar muy pronto actuando una buena compañía teatral contratada ya por el representante señor Casalini, el cual ya se halla entre nosotros dedicado al decorado y montaje del escenario.

—Saludamos a los queridos amigos de Tuy: Rosendo Troncoso, Pepe Gándara y Baltasar Rivas.

—Cmo resultado de las gestiones llevadas a cabo por el Ayuntamiento y fuerzas vivas de la localidad, para conseguir la elevación a completa de la oficina de Telégrafos, contestó el Director General que la escasez de personal le impedía conceder la mejora anhelada por las entidades que le habían telegrafiada, pero que no obstante estudiaría el modo de poderles complacer.

Como la contestación no era categórica pues cuando el Ayuntamiento solicitó la elevación y le contestaron escaseaba el personal ya lo reconoció, y lo que volvió a solicitar es que se concediese la categoría de completa y continuase siendo limitada, hasta tanto persistiese la escasez de personal; pero que se concediese para que no quedara postergado un pueblo al que le sobran razones para que por su riqueza se le atienda a una limitada que tiene más servicio que muchas completas y que recaudó en un solo mes de este año 1,500 pesetas.

Camposancos.—Aprovechando el tiempo que sigue apacible y hermoso, nuestros agricultores se dedican continuamente a la poda de los viñedos de jándose sentir al mismo tiempo la escasez de agua que no afluyen a los manantiales, haciéndose muy dificultoso en nuestras fuentes el laborioso trabajo del lavado.

—Por fin después de largo tiempo se ha conseguido la tan deseada escuela pública de niños cuya apertura ha tenido lugar el último martes, por el maestro en propiedad don Gerardo Bernardez Caitiñeira, a quien saludamos.

Ha recibido las aguas del bautismo una niña de nuestro amigo don José Vicente y doña Gumersinda Veiga, sinedo padrinos de la recién-nacida don Basilio Carrero y su señora doña Manuela Veiga, habiéndose impuesto el nombre de Adelaida Basilia.

—Puerto.—Ha salido el vapor "La Guardia", con cargamento de madera elaborada destinada a Bilbao y Santander. La pesca durante la semana fué regular.

Oya.—En visita a sus familiares estuvo en ésta el apreciado joven Eduardo Pérez, activo empleado de la casa Valverde, de Vigo.