ECO DE GALICIA

ño 2. Habana 20 de Octubre de 1918. Núm. 67.

De la Tierra

Mallando el Trigo, "N" Eira"

Tricromía de "ECO DE GALICIA"

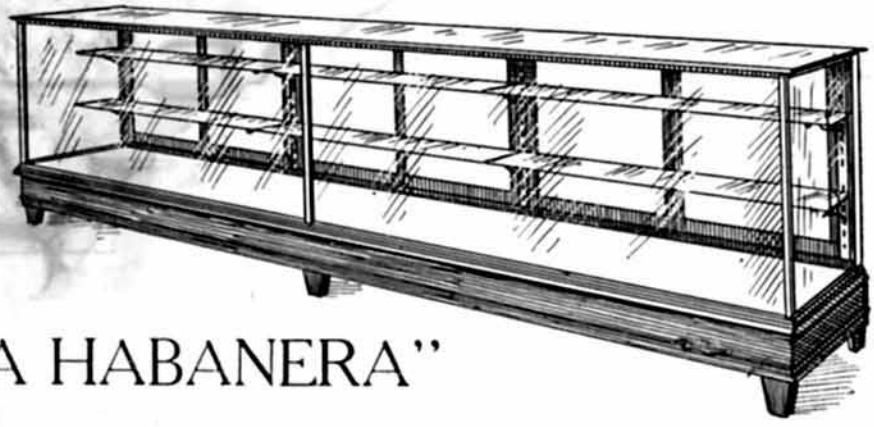

"LA HABANERA"

Fábrica de Mamparas, Vidrieras Metálicas y Engrampadas

Penabad y González

SAN JOSE ESQ. A AGUILA. HABANA. TELEF. A.-3948

FOTOGRAFIA

-- DE --

José Núñez

Premiado con medalla de oro y diploma de honor en la exposición de Milán. En esta casa encontrará el público más exigente cuanto abarca el arte fotográfico. Expecialidad en ampliaciones y trabajos en colores.

Monte número 57

FRENTE AL "CAMPO MARTE"

TELEFONO A-8486 HABANA

SUCURSAL EN REINA No. 5.

GRAN DULCERIA DEL CAFE "LA PARRA"

DE

MANUEL VAZQUEZ

Completo surtido en pasteles y cremas todos confeccionados al dia por uno de los mejores maestros de la Habana. Estuches de Bombones finos. Se sirven pedidos para Bodas y Bautizos.

JESUS DEL MONTE 147. Puente de Agua Dulce.

ECO DE GALICIA
REVISTA GRAFICA Y DE INFORMACION DE LA COLONIA GALLEGA EN CUBA:
Dirección:-San José 7. Teléfono A-7461. Habana

-: Vereda Recta :-

Villar Ponte, el brillante escritor que desde la Coruña envía periódicamente al "Diario de la Marina" de esta capital muy bellas crónicas, saturadas de ardiente patriotismo, crónicas que tienen los suaes e inconfundibles aromas de la tierra distante, aborda constantemente el tema de la galleguización de Galicia, y, a la vez que exhorta a los emigrados, expone con frase cálida y vibrante que para llegar a ella, es indispensable comenzar por el idioma, y, al igual que los catalanes hablan catalán entre sí, hablar también en gallego los hijos de Galicia donde quiera que dos se encuentren, lo mismo en las veredas campesinas, que en las rúas bulliciosas, en el territorio patrio o en las lejanas tierras que un sol dorado conforta y calienta, porque así, y sólo así, se logrará verdadera personalidad.

Es un medio eficaz y acaso el más decisivo para lograr la exaltación del magno ideal, el de fomentar por todos los medios posibles el amor al idioma excelso y dulce como ningún otro, al idioma en que escribieron sus inmortales trovas de amor Macías y Rodríguez del Padrón; en que Alfonso VI lloró a su muerto hijo después de la batalla de Uclés; en que cantó con exquisito estro de poeta inspirado el Rey Sabio y en que maravillaron, formando lo que bien podemos llamar período de oro de nuestra literatura, Rosalía de Castro, Curros Enríquez, Añón, Camino, Lamas Carvajal, Losada, García Ferreiro, Pondal, los Iglesias, Golpe, Muruais, Filomena Dato y tantos otros ilustres cultivadores de la lengua "enxebre", que hoy también abrillanta Cabanillas, el inmenso...

Nuestros poetas hallaron siempre la Castalia de su inspiración, el manantial inagotable de maravillas, en las frondas esmeraldinas, en las brumas que los días invernales parecen tejer como fantásticos adornos de gasa y encaje, en las graníticas moles de los monumentos seculares, en los frontis de los edificios centenarios, en las ruinas de los viejos caserones y castillos señoriales, en los maizales rumorosos y en las ría de soberana belleza; pero también hallaron motivo para cánticos de libertad y gritos de protesta en los males que aquejan y oprimen a Galicia con fuerza de tiranía férrea que depaupera y aniquila, y, ya sea la doliente queja, el anatema enérgico, o el dulce y sentimental elogio, todo ha sido y es constantemente expresado por nuestros bardos en el idioma "enxebre."

Así, pues, con el convencimiento pleno de que para lograr que la idealidad hermosa sea real y tangible, es preciso comenzar por el idioma, grupos de valientes paladines, "cruzados de la causa" se constituyen en falanges entusiastas, en "hermandades" gloriosas... Fomentar el cultivo del idioma, y con él, un amor inalterable a nuestras tradiciones, no menos excelsas porque aparezcan muchas veces cubiertas por la pátina del olvido, es tarea de redentores.

¿Qué importa que algunos rían y llamen a los luchadores "los últimos románticos"?

¿Qué importa, si al fin la fe renace como el Ave Fénix?

MERCEDES VIEITO DE LÓPEZ.

La Aldea de Sabadelle

De nuestro Corresponsal en Puerto Rico

La distancia de Orense a Sabadelle no es corta, que digamos.

Lléagase a él, por camino carreteresco, primero, subiendo, luego, agria cuesta de una muy empinada montaña.

Las casas del pueblo, vénse como colgadas de lo más cimero de aquélla: desde lejos, blancas como el ampo de la nieve, de cerca, pobremente afachadas y abiertamente deslucidas.

Pobres, digo, de lo que ante los ojos se muestra, pero, ricas, muy ricas, de sabor campesino, de aromosa y virgiliana rustiquez, de ensueños a granel, que yendo uno a otro sabiamente engarzados, forman aún ¡quién lo creyera! la dicha de este grotesco y pícaro mundo.

Las calles son de aquellas de las cuales no queda más que decir: "Tire usted por el atajo de enmedio, de vuelta a la derecha, luego a la izquierda, y cara al campo, por frente a una puerta grandona y hecha ya pura astilla, verá un balcón lleno todo de maíz, y allí de seguro, que le han de dar razón."

Mazarocas.

No se pagaba él de lisuras ni redondeces.

Pelambrera, espesa y bravía, cubría el casco de su cabeza. Su rostro, antes que adónico, herculino era, revelador de la belleza de la fuerza: homóplatos levantados, corpachón de toro, piernas recias y duras como postes.

Vomitado parecía por la fragosa montaña aquel mozallón, que ponía miedo en el ánimo de los comarcanos, por su asombrosa impavidez ante un mortal peligro, cuando arreciaban los tiros, y salían a relucir las burdas facas, y según daban los palos, secos y aterradores, sobre las costillas de los lugareños, según era de atrevido, vale decir, que justipreciase la vida en menos de un ardite.

En el tragueo del rico tinto de mi tierra, nadie le aventajaba. Sólos seis cuartillos poco eran para él; hubo vez, que el muy bárbaro, echóse al coleto hasta más de diez y aun doce, de una sola y breve sentada.

Pusieránle por mote "Mazarocas" por ser de pequeño un cachorrillo hombrezuelo y cegato de tontuna rusticidad, y entonces con ser un mozancón bravío y engallado, caíale el tal remoque, pero que ni de molde.

En una noche del alegre mayo, dulcísima y encalmada, como me encontrase de paso en la susodicha aldea, por requerimientos ineludibles de los compañeros trapisondistas como yo, tuve que hacer forzoso rondín, de taberna en taberna y de casa en casa.

Pocos eran mis años, como catorce tendría, pero era algo salvaje, y aún lo soy, y como tal campaba singularmente, sin grandes temores y con muy pocos quebrantos, y mal sino es que a la hora de ahora no me haya pesado de aquellas salvajadas.

Retrepado me hallaba contra la pared, a la humosa y mezquina luz de una candileja, y en un cuartucho todo desbaratado, cuando recibo noticia fresca de que mi hermano, el más mozo, llegara de Vigo en viaje a Orense.

Ya el ansia por verlo me devoraba, y quisiera, de un brinco, plantarme delante de él y abrazarle. Preciso era, a todo evento, que me proporcionasen caballo, y ninguno de los allí presentes contaba con él para ofrecérmelo; pero ¡oh, alegría! en el magín de "Mazaroca", donde, por lo común, andaban las ideas confusas y atropelladas, hácese de pronto luz cierta y divina: sálese del corro, y prestamente acudí con una lozana jaca, de ancas poderosas y reluciente pelo, que el cura por largo conocimiento, que con mis padres tenía, buenamente le había prestado.

A ir solo es lo cierto que no me habría de atrever: dábame temor aquel enredijo de recovecos, y las sombras que se espesan mucho por aquellos contornos; pero sí iría con "Mazaroca" y a buena cuenta que él no fué negado a ello.

Era un valiente, y yo regostábame a él para adquirir como supersticioso zulú, algo de su valentía y braveza.

Y con él de nada había miedo. Juntos habíamos de correr la buena o mala suerte, como quiera viniese.

En lo hondero estaba Velle. Este pueblo y Sabadelle tuvieran reyertas mayúsculas, y fermentaba aún entre ellos un odio atroz e insano.

No había más remedio que hacer camino por allí, y allá nos aventuramos, con mucho miedo yo de que me cosiesen a puñaladas, y él, no acierto a decir cómo.

El caso es que llegamos, y lo mozos estaban pelando la pava, temiendo, quien más, quien menos, ocupadas las manos con unas muy brillantes navajas con que se entretenían aderezando palos, o mondando peras o manzanas.

Pasamos entre ellos sin chistar. Mas de pronto, encabrítase el caballo y un mozo que cogiéndole había la riendas, sin notarlo nosotros, con voz bronca y gesto desabrido nos brinda unos verdascazos, si al punto no desmontamos.

Iba yo a hacerlo a tiempo que "Mazarocas" lanzándose como gato montés sobre el atrevido, agarrótale los brazos al cuerpo, y le quita el palo, como buitre a la carnada acorren otro y otro al notar rebullicio de segura pelea.

No se amilana por ello "Mazarocas", y tomando y dando palos quedan tres de ellos tendidos en el atajo maldiciendo de la hora infausta en que vieron la luz del día.

Asombrado, quedara yo de lo que mis atónitos ojos contemplaban, y por no haber tomado parte en

la dura faena de tumbarlo en el arroyo, dudo si fuí cobarde o malaventurado.

De los linajes de hombres que yo recuerdo de aguante y braveza de condición, no era el único "Mazarocas". Muchos hay que derrochan malamente sus energías en desiguales y fraticidas luchas.

Nobleza muy grande había en él, que por defenderme a mí, menguado y temeroso, se jugó allí la vida.

¿Quién era Manuel?

—¿Da Ud. supermiso?

—¡Adelante respondí yo desde el fondo obscuro de la habitación.

El visitante no era otro que Manuel, un campesino, algo pariente mio por línea paterna, que noticioso de que mi padre hallábase encamado, por virtud de unos malditos dolores reumáticos, venía a verlo.

Era mi padre hombre que no desperidigaba ocasión de aconsejarme, siempre que podía, y a seguir los consejos suyos, habríanme faltado el ulterior desenvolvimiento de mi espíritu, y la divina libertad con que se ha nutrido mi vida, y que más la afianza, interesado él, naturalmente, en que siguiera sus propios pasos, y fuese copia exacta de su naturaleza y anímicas modalidades.

En que ganase mucho dinero se cifraba toda su dicha, teniendo esto como fundamental de la vida.

Tomó tercio Manuel en la conversación, y él, que era alegre y sencillo, un jayán de tomo y lomo para el trabajo del campo, rebosante de salud, y lleno, al parecer de felicidad, aconsejábame lo mismo.

—Métase usted a cura—decía—y escogerá una mociña que la hay, dulce hasta el hueso, y beberá vino añejo, y tendrá muchos cuartos.

La mujer suya era fea, bebía del vino que recogía en la viña, y estaba contento como unas pascuas.

Iba para viejo Manuel, y supuse que de pequeño tuvo de haber sido otro "Mazarocas".

¿Atreveríaste tú, lector, a darme un consejo para la vida? Si no sabes más de la vida que yo guárdatelo, que no lo he de seguir.

Abdón Rodríguez Santos.

-:-:-: AGRADECEMENTOS :-:-:-

—Bos días nos dea Dios, señor Martiño.

—Bos os teñas, Carrizo ¿pra onde vas tan cedo?

—A buscallo viño. Téñolle que pidir un favor que ll' estimarei moito.

—Ti decirás.

—Ben sabe que en toda a roda do ano non houbo un mes de fartura: a colleita foi ruin, e, pagar as rendas teño que pagalas. Vosté pódeme axudar, señor Martiño... Eu véñolle rogar que m' empreste corenta pesos. Heillos xolver tan axiña como poida... se o tempo mellora e ven unha boa anada...!

—Xa sei que és de lei, Carrizo, e non tería dúvida en facerche o empréstimo que quixeras ende poden. do. O pioner é que a miña boa vontade n-esta ocasión non é d' abondo pra te axudare.

—¡Non me pode emprestar o que ll' eu pido?

—Non podo, Carrizo, non podo. O mesmo que ti, pero denantes de ti vires, oustros chegaron pedindo. Tamén pra min foi mal ano; unhas cousas e outras deixáronme tan esquío d' aforros que ainda non sei como ei facer pra m' ire defendendo da crúa invernía que s' aveciña.

—¡Vaya por Dios!

—Mira, Carrizo ¿Por qué non vas a pé de don Anastasio? Pídesille que agarde pra cobral-as rendas...

El é home rico e pode facelo; ademais, acó dequirín a sua riqueza, coma e natural, reconocesdo a tua houradés e os malos tempos que corren non deixará d' axudarte.

—Boeno, irei ver. Non lle teño moitas esperanzas; porque ser elle certo que cando acó chegóu, don Atanasio o Maragato, viña esfarrapado e famento, mais agora xa sabe vosté de que xeito fala de nos os galegos; o mal que nos él quere, sin dávida por acolleto entre nos coma un irmán...

Despediuse o Carrizo e foise cara a casa de don Atanasio.

O Maragato dinouse preguntarlle.

—¿Qué che trae por acó? ¿Vesme pagal-a renda xa?

—Señor—dixolle homildoso o Carrizo—Viñen cabo de vosté, non pra lle trael-a renda, porque este ano foi un mal ano; a colleita e tan ruin que non abonda se nonpra non morrernos co'a fame... Señor, eu víñalle pedir pra que m' agardara pol-a renda hasta ver se o tempo mellora e collemos algo...

—Ta, ta, ta; non pode ser. Xa conozco a cantilena. Mal ano, mal ano; pra vos todos son malos anos, o caso e non pagar.

¡Eu pagueille sempre!

—¡Pois non faltaba mais! A ver s' eu che vou deixar que collas o froito das minas terras pra ti comeres e eu non cobral-os meus cartos.

—Señor, as terras a ermo non donarían cartos nin cousa ninguha. Os froitos que collo, pol-as sementeiras que fago n-elas é, e mais pol-o meu traballo que as pon en condiciós de froitificar...

—Inda vas decir que non debías de me pagar por che deixare labral-as miñas terras... Eu ben digo que este é pobo de ladrós...

E D. Atanasio, que s' adonara de terras en Galicia non certamente por herdo, nin pol-o seu traballo e houradés, escomenzóu a ceibar cantos aldrayantes lle viñan a boca para magoar e abaixar mais o probe labrego, seo colono, traballador e homildose.

—¡Abonda!—brandou—vosté e o mais ruin, o

mais noxento de canto hai no mundo. Non lle consinto que fale mal da terra e dos homes que o acolleron agarimosamente elle mataron a sua fame; que s' algún defeito teñen é o deixárense roubar pos xentes coma vosté..·

Cheo de medo, o Maragato, marmulou:

—Non s' anoxe, home, no s'anoxe... acouge, e se non pode... por esta ves...

Terá os cartos—afirmou o Carrizo—Mais, coidese de non aldraxar a miña madre Galicia; endenon arrigareille a lingua..·

E saín, deixando chafucado o Maragato, que, ceceis coidando chegada a sua derradeira hora, encostábase medoñento na parede.

Leandro CARRE.

UNA CARTA

Habana 16 de Octubre de 1918

Señor Director de la Revista ECO DE GALICIA.

Muy señor mio: me tomo la libertad de molestar su preocupada atención, sobre un hecho que a todos los buenos gallegos debe intersar, mas a nadie veo que se le ocurra decir nada.

Es el caso señor Director que desde algún tiempo a esta parte, la Colonia Gallega de la Habana viene festejando a muchos de sus miembros con banquetes y otras fiestas análogas, lo cual no voy a criticar en este momento por no ser ese mi ánimo pero, si creo que en vez de esas fiestas, ¿no sería mejor a esa misma Colonia Gallega formar un Comité de entre sus miembros más distinguidos y más patriotas, más amigos y amantes del Centro Gallego, y abrir una suscripción popular; para con su producto pagar o aminorar la gran deuda que pesa sobre ese gran Centro Gallego? Entonces podría la Sociedad prestar más atención a la casa de salud que buena falta le hace, haber si de ese modo no se daba el caso que a un enfermo no se le diga que le conviene tal medicina, pero que tiene que comprarla por su cuenta, el caso es, que si no tiene dinero el paciente se queda sin el medicamento. Creo que si usted tratara esta cuestión en el ECO DE GALICIA, algo se podría sacar, usted mismo podía indicar las personas que podrían formar el Comité o como quisieran llamarle.

Mientras tanto en espera que usted le prestará atención al asunto que dejo planteado por ser de gran interés me despido de usted atento y S. S.

..**Juan Penabad.**

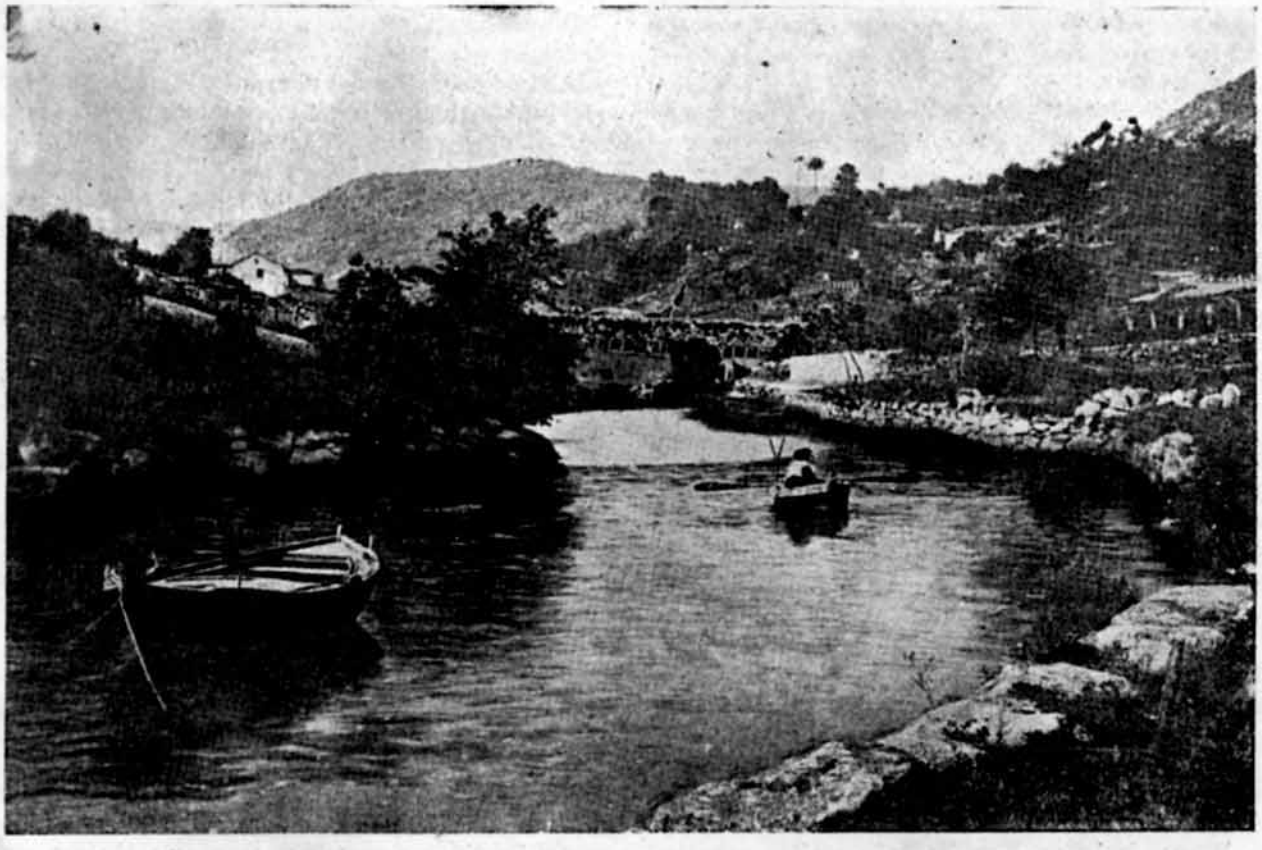

PONTEBEDRA. Vista del celebre Puente Sampayo.

VIDA DE LA COLONIA

Por "MUTIS"

CENTRO GALLEGO

La Sección de Fomento celebrará en los salones del "pazo" un gran baile de pensión el día primero de noviembre, con objeto de recaudar fondos para la adquisición de una canoa.

No dudamos que el resultado será fructífero; siendo el objeto para que se destina altamente simpático, de expansión y quizás de gloria para el Centro y sus socios.

Tenemos entendido que la adquisición de la "canoa" se piensa hacer en los E. U. Mas, ¿no hay astilleros para construirla en Galicia? ¿No sería más natural construirla en nuestra añorada tierra, que a más de ser mejor sería un galardón para Galicia, para el Centro Gallego, que en luchas náuticas fuera la victoria de ella?

Piense en esto el presidente de Fomento, señor Jesús Cendan y sus huestes.

Próxima está la junta de la Sección, piensen que 100 pesos más o menos no representarían nada suponiendo que allá al saber el objeto de su destino, no hicieran algún acto simpático como acostumbran nuestros paisanos.

¿No tenemos astilleros en Ferrol, Muros, La Graña, Coreubión y cientos de ellos en las rías de Galicia para construirla y quizás al cobrarla fuera mucho más barata?

Piensen en esto...

PILA ANCHA

El Secretario de esta institución, tiene la atención de comunicarnos que el domingo 20 del actual se celebrará en el palacio del Centro Gallego, junta general y de elecciones, a la 1 p. m.

Rogando a los señores asociados la más puntual asistencia a tan importante acto.

RAFAEL MARIA DE LAZRA

Esta simpática Sociedad estudiantil, formada por una juventud galaico-cubana, alumnos en su mayoría del plantel de enseñanza "Concepción Arenal" del Centro Gallego, para demostrar la energía que en esa simpática juventud existe, proyectan dar muy pronto un magnífico baile para deleite de sus asociados el día 3 de noviembre próximo en el espacioso "Recreo de Belascoaín."

La comisión organizadora para esta simpática fiesta lo forman los siguientes señores:

Presidente: José Alvaira Jartín.

Secretario: Manuel Salgado.

Vocales, señoritas: Josefina Espinosa, Caridad Rey y Olimpia Cabanas.

Señores: Ceferino Neira, Rogelio de la Serna y José Raño.

Esto nos comunica el siempre amigo Manuel Salgado, culto Secretario de la institución que preside el también amigo señor César Neira.

Al desear mucho éxito en el festival esperamos ver el espacioso "Recreo de Belascoaín" el día 3 de noviembre, lleno de simpáticas y lindas señoritas que forman el seno de la Sociedad.

Esperemos.

La Baña y su Comarca en Palatino

Meira y su Comarca en la fiesta del domingo último. **Foto. J. Rodríguez**

UNION VILLALBESA Y SU COMARCA

Esta importante Sociedad, tiene que sentirse orgullosa, ya que existe en ella una Sección de Propaganda digna de loa, porque en ella no existe el reposo sino una energía muy pocas veces demostrada en Sociedades en general, y que según me comunica el atento presidente quedó constituída nuevamente desde el 25 de septiembre último de la siguiente forma:

Presidente: José Castro Lozano. Vice: Jos Fernández Nieto. Secretario: José Bermúdez Nieto. Vice: Ramón Rey Fraga. Vocales: Rosendo de Bernardo Lastra, Manuel López Gato, Juan Celeiro Castro, Eduardo González, Manuel Corral Díaz, Manuel Barreiro, Ramón Yáñez, José Castro Lozano, José Fernández y Fernández, Gabriel Busto, Ramón López, Marcelino Rego, Angel Rivera Suárez, Domingo Rouco González, Rosendo Balsa Pernas, Manuel Ledo Otero, Armando Fernández, José Paz Bello.

Decía que no descansaban y prueba de ello es la siguiente carta que recibo del consecuente Secretario de la Sección, señor Bermúdez.

Hela aquí:

Unión Villalbesa y su Comarca.

Sección de Propaganda.

Habana, 12 de octubre de 1918.

Sr. Cronista de Sociedades Españolas de ECO DE GALICIA,

Distinguido señor:

En la última Junta de esta Sección se acordó celebrar una matinée-verbena en la Quinta del Obispo el próximo 10 de noviembre; cuyo producto será a beneficio de los fondos sociales y el 10 por ciento de las utilidades destinado a beneficio de la Cruz Roja Nacional.

Anticipándole las gracias y en espera de que usted nos complacerá en darlo a conocer por medio de ese tan dignísimo periódico de que usted forma parte, se ofrece de usted muy atto. y s. s.,

José Bermúdez Nieto,
Secretario.

Al leerla, se nota los dotes altruístas no solamente de la Sociedad sino de los componentes de la Sección.

Los felicitamos por anticipado porque el éxito está asegurado, trátase de una obra humanitaria a favor de la Cruz Roja Nacional, institución que preside la primera dama de la República, que en momentos críticos como los actuales vuelve a demostrar su incansable benignidad y altruísmo, enviando socorros a los necesitados.

Así que ayudarlos solo es lo que se merece y obra será digna de encomio.

EN "LA POLAR"

"Meira y sus Comarcas"; esta progresiva Sociedad, celebró una magnífica jira el día 13 del corriente en los deliciosos jardines de "La Polar", en Puentes Grandes.

Al asistir, pudimos ver la armonía que reinó desde el principio del suculento almuerzo, hasta el final del baile, que amenizado por reputada orquesta dió al acto momentos de expansión y alegría.

Innumerables damas y damitas, todas hermosas y simpáticas, adornaban aquellos jardines, en los que con las flores, todo era fragancia y armoniosidad.

Don José Fernández y Fernández, querido presidente, no cabía en sí de alegría, al que damos la enhorabuena por todo el éxito obtenido, así como a los directivos y comisión de fiestas en general.

Y hasta otra en que como la anterior, **puedan echar la casa por la ventana.**

Anotamos a continuación algunos nombres tomados al vuelo:

Señoras: Josefa Riposo de Cuba, Luisa Fernández de González, Aurora Alvarez de Chao, Encarnación Ariso de Pérez, Esperanza Martí, Mercedes González de Fernández, María Manuela de Fernández, María de Expósito, Encarnación Palacios de Bolaño.

Señoritas: Herminia Fernández, Sofía Ruiz, Caridad Valdés, Josefa Fernández, Práredes Soto, Victoria Chenequí, Josefa Fernández, Jesusa Bueno, Marinita Balbueno, Antonia González, Consuelo López, Aurelia Fernández, Regina González, Elvira Díaz.

Todas simpáticas, todas bonitas, que con sus frases delicadas y las místicas notas musicales, dieron momentos de placer y alegría.

Convidadas quedan para otra.

LA BAÑA Y SU COMARCA

En los jardines de Palatino celebró su anunciada matinée bailable el domingo último esta Sociedad.

Concurrida estuvo, no faltando ni por un momento el bullicio entre los asistentes.

Su éxito alcanzó el máximum, como dice el presidente, señor Jacinto Rodríguez, al que hacemos llegar nuestra enhorabuena por ese máximo éxito.

Lo extendemos también a los demás compañeros de Dirección, y principalmente a la comisión organizadora.

Muy bien.

REDES Y CAAMOUCO

El día 13 de octubre de 1918, se celebraron las elecciones de la Sociedad Instructiva Redes y Caamouco, y en cuyas elecciones salió electo presidente de la misma el señor Arturo López Martínez, digno colaborador de dicha sociedad, que viene laborando desde su fundación: primero como socio y después como secretario, dentro de dos períodos electorales en los que ha dado pruebas del más elevado patriotismo, y le hizo merecer la confianza y las simpatías de todos; y por esta causa me veo impulsado a felicitarlo sinceramente por sus buenas obras realizadas hasta aquí, y hago votos de verdaderas simpatías por los que tan ardientemente luchan por la prosperidad y el progreso de su pueblo natal.

También en esa junta se acordó bautizar las aulas del plantel de enseñanza a las que se acordó ponerles los nombres siguientes: A la de niños, Gaspar Rodríguez, y a la de niñas, Rosalía Castro, la inmortal poetisa gallega que con tanto acierto ha cantado las glorias de Galicia, y labró las letras que forman nuestro idioma dulce y sentimental.

He aquí la Directiva:

Presidente: Arturo López Martínez; Vicepresidente: Cesárea Seijas Bueno; Tesorero, José Vilar Díaz; Vicetesorero, Emilio Rodríguez; Secretario, José Rico Pérez; Vicesecretario, José Prieto Pirmy.

Vocales: Juan Deus López, José González Freire; Antonio Rodríguez; José Pazos Leiro; Arturo Más Rodríguez; José María Varela; Juan Bayolo; Maximino Manso. Suplentes: José Martínez López, José Meizoso Abelleira; José Espada; José Antonio Freire; Francisco Iglesias; Antonio Veiga López; Comisión de Glosa, Benito Bello Vizoso, Antonio Carpente.

SOCIALES

ONOMASTICO

Lo celebró el día 16 del corriente, la simpática señorita Adelaida Pérez, capullito de rosa, que por su gracia y esbeltez cáptase las simpatías de sus amistades.

Llegue hasta tan distinguida amiguita la felicitación más sincera.

Al enviarla algo tarde también es mayor la expresión, aunque no es olvidada.

ENFERMO

Desde hace días se encuentra enfermo en la casa de salud "La Benéfica", nuestro distinguido amigo y paisano muy apreciable, don Bernardo Fernández.

Sentimos la molestia del amigo y le deseamos un pronto restablecimiento.

FELICITACION

Recíbala aunque algo tarde la señora Teresa Ferrer de Insua, bella esposa de nuestro querido amigo Abelardo Insúa. Aunque tardío, repito, la felicitación que envío con el afecto a los queridos esposos Incua-Ferrer.

ENHORABUENA

La enviamos cordialmente a nuestros queridos amigos los esposos Camba-García.

A principios de la semana pasada vieron colmado el fruto de sus amores con un monísimo "baby" todo hermosura y alegría para aquel venturoso hogar.

El cronista hace votos para que le siga en compañía de sus amantísimos papas, una senda de dicha y felicidad.

ALMUERZO INTIMO

El domingo fueron varios amigos y amiguitas hacia la hermosa Tropical, capitaneados por el simpático amigo José Funcasta, que como es natural mandaba el consabido convoy (no de municiones de guerra) de provisiones para el apetitoso almuerzo.

A las 12 la artística mesa vióse rodeada de la simpática señora Rosa Fernández de Funcasta, "alma mater" de la fiesta y luego cuatro capullitos de rosa, todo hermosura, todo aroma embriagador, las simpáticas señoritas Paulina Cáceres, María Santín, Carmita Losada, María Cáceres.

Entre los del sexo feo, los queridos amigos, todos simpáticos (por que no llamarlos si lo son), el capitán Funcasta, Antonio Ramos, hermanos Rodríguez, Francisco Díaz y Emilio López.

Deslizóse el almuerzo a la sombra del abuelo Mamoncillo, que cobijando a tan simpática dulce sombra, hacía reinar la alegría, no faltando al final los sabrosos dulces, chistes y algo más predilecto, la gracia y la oportunidad de las palabritas de la hermosa Paulina Cáceres, más dulces que el mismísimo almíbar.

Ya tarde, retiráronse hacia sus lares después de pasar el día alegre, comiendo, bailando y sudando, oyendo al salir todavía el eco de una gaita y un "tamborileiro" que se inspiraban con una jota.

Hasta otra... ¿verdad?

Correspondencia

Andarín Carbajal.----Habana.---- Un milón de gracias por su atenta y cariñosa carta.

Envíe la fotografía de su sobrinito y con gusto la publicaremos.

Luis Rodríguez. Matanzas.---Sus versos tienen muy buen tono, como usted dice, sentimos muchísimo decirle que están requetemalos y como comprenderá seguirán su curso... el recogedor de papeles.

M. Docampo. Habana.-Las obras a que usted se relaciona, no las poseemos nosotros, en la librería de Albela, o Veloso, podrán informarle de lo demás.

Angel Ruiz. Camagüey.---- El El autor de la canción gallega "Follas é Vento" es el inspirado maestro señor Joaquín Zon, profesor del Centro Gallego.

-: Galicia Pintoresca :-

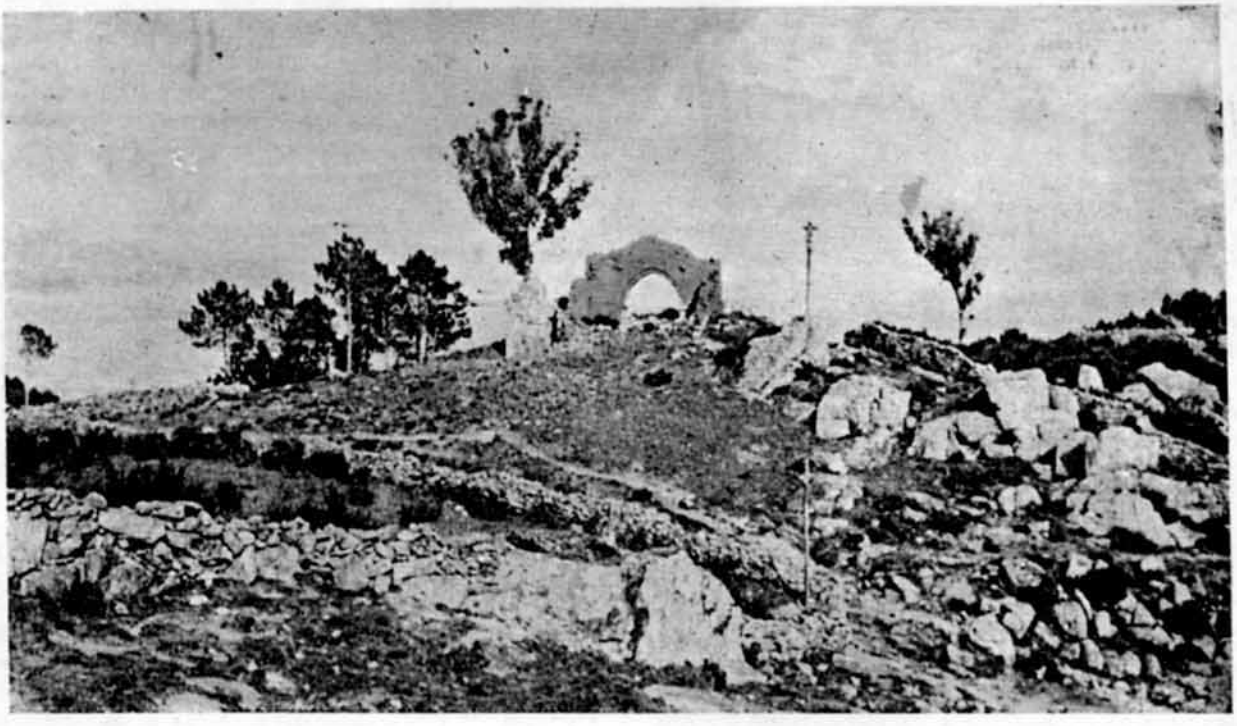

MUROS.--Interesante paisaje de Santa Cruz, de cuyas alturas se domina un delicioso panorama.

MUROS.--Hermosa y pintoresca bahia de las rias bajas.

- Colón Español -

Continuación.

pre con casa puesta a un individuo de su linaje, lo cual demuestra que no existía ninguno. Si esto sucediese, dada la corrección con que está escrito todo el documento, es indudable que Colón le hubiese ordenado a su hijo, **que continuase sosteniendo, o que cuidase de que no dejase nunca de vivir en Génova alguno de su linaje** o hubiera empleado alguna frase análoga que indicase su verdadero deseo de que no faltase nunca familia suya en la citada población.

El encargo que hace, interpertado rectamente como se debe, indica que lo que desea Colón es que después de su muerte, aparezca en Génova gente de su linaje, a fin de que no se descubra la superchería de decir que había nacido en Génova.

Como si esta primera parte de la cláusula no fuese bastante para sostener mi opinión, viene a corroborarla la segunda parte, en la cual manifiesta Colón que desea eso, **"para que hagan pie y raíz como naturales de ella."**

Hacer pie, es una frase castellana que significa arraigar o coger fuerza alguna cosa, tomar ocasión o pretexto de ella. Al emplearla Colón, se ve clara que lo que quiere, es que empiece a vivir en Génova **con casa e mujer**, es decir, como vecino, algún individuo de su linaje para que vaya arraigando el apellido, para que empiece a existir el apellido Colón, en Génova, para que se vaya propagando poco a poco hasta aparecer como naturales de ella.

En las dos cláusulas siguientes encarga a su hijo Diego **que emplee todo el sobrante de sus diezmos y rentas en Legos que tiene el oficio de San Jorge de Génova por que es dinero muy seguro y renta el seis por ciento y por que la ciudad de Génova es muy noble y muy poderosa por la mar.**

Es decir que Colón quería que su dinero lo tuviese empleado en una institución bancaria, que en aquella época era tan poderosa como el Banco de Londres en la actualidad, como lo hacen la mayor parte de los Jefes de Estado, para evitar que los paises que gobiernan se pudiesen quedar con él en cualquiera de las convulsiones políticas o sociales por que atraviesan con frecuencia; y al mismo tiempo advirtiendo a España, que si los Reyes Católicos, quisieran después sacar a su herederos los fueros y preeminencias a que tenían derecho, que **Génova** los defendería, **porque era muy noble y poderosa por la mar.**

VII

Acaecida la muerte de Colón ¿por qué su hijo Diego no se ocupó de dar cumplimiento a los mandatos de su padre?

¡Ah! por que demasiado sabría por las confidencias que verbalmente le había hecho, que todos los amores con que trató a Génova en un documento que con empeño había buscado para defender sus intereses, en el caso de que la aristocracia española consiguiese, de los Reyes Católicos, que le mermasen sus derechos y los de sus descendientes.

Cuando su hijo Diego, casado con doña María de Toledo, descendiente de una de las ramas más nobles de España, se vió en posesión de todos los derechos, fueros y preeminencias que había tenido su padre, no se ocupó jamás de cumplimentar aquellos mandatos, estampados con tanta solemnidad en su institución Mayorazga, ni se ocupó para nada ni él ni sus tíos Bartolomé y Diego, ni de Génova ni de buscar allí sus descendientes.

¡Sólo lo hizo su hijo Fernando, porque seguramente como más joven, no estaba en el secreto!

Termino, pues, este examen alítico, de la institución Mayorazga de Cristóbal Colón, esperando que encontraréis lógicas las deduciones que resultan de él y por lo tanto atinentes.

VIII

Siento que mi amigo el Dr. Rafael Calzada no pueda ser en este momento colaborador huestro, pues en carta que me dirige con fecha 31 de Marzo próximo pasado me dice:

"Con los elementos suministrados por el sabio arqueólogo y paleógrafo don Casto Sampedro, verdadero héroe de esta jornada y puede decirse de toda ella, puesto que está proporcionando materiales de inmenso valor para la vindicación histórica más grande de la edad presente con generosidad increíble, pues no da fe a la vindicación y sin embargo yo tengo el presentimiento de que acabará por creer en ella, por que lo considero irremediable."

"Lo que hace falta es un libro serio, concienzudo, una especia de alegato "documentado" que lleve a la conciencia de todos la "verdad verdadera" y no deje en el ánimo la menor duda. Eso quiero hacer yo y eso pienso, si mis fuerzas y mi pobre cabeza alcanzaran a tanto. Yo espero que sí. ¿Cuánto tiempo necesito para ello. Este año y el que viene que tardaré en arreglar mis asuntos."

"Con eso y con el memorial fundadísimo que has presentado y con cuanto me dices en tus cartas, pisamos en terreno firme."

"Ahora se impone un trabajo sereno, reposado, diáfano, con gran conocimiento, no ya de Colón, sino de la historia de aquellos tiempos, que forme una partida de nacimiento de aquél, más segura y más firme que si estuviese en los libros parroquiales, dado que éstos pueden ser imitados y falsificados; mientras que los hechos no se falsifican. Son los que son."

"¡Qué nos vengan ahora con que el apellido Colón es italiano, ni tuvo jamás nada que ver con Italia! Es español puro."

IX

Me apresuro a presentaros esta exposición por que ha llegado el momento de que presentéis la solicitud a la Exema Diputación provincial, a fin de que sea autorizado su Presidente

para invitar a la docta Academia de la Historia, a fin de que envíe una Comisión de su seno para que compruebe la legitimidad de los documentos que se le presenten, para acreditar el apellido **del linaje verdadero de Colón** y fallen en definitiva este pleito con arreglo a su conciencia sin tener en cuenta los prejuicios de la historia.

Esperando que daréis a esta exposición la misma aprobación que a mi anterior y que obtendréis de la Comisión que se nombre por la Academia de Historia, informe a la misma de conformidad al cuestionario que le presentéis; no dudo que con ello, no sólo haréis rectificar la historia, sino que recibiréis el aplauso y la gratitud de todos los españoles.

Prudencio Otero Sánchez.

Presidente de la Comisión Colombina.

-:- Un Viaje por Galicia -:-

El sábado 12 de octubre, he tenido la ocasión de visitar un amigo mío hijo de Cuba, que regresó en el "Alfonso XII" de la Suiza española—Galicia—, después de hablar largo espacio de tiempo, le interrogué sobre su estancia en Galicia.

—Dígame, Manuel, y dispense: ¿Le gustó a usted Galicia?

—¡Oh! mucho, tanto ha sido que pienso dar muy pronto otro viaje.

Mas tenga la certeza de que vengo encantadísimo de las bellezas de Galicia.

—¿Viene usted grueso?

—Mire, amigo, he salido de aquí, como usted lo sabe, flaco, con síntomas de tuberculosis, y regreso fuerte, grueso, colorado, en fin, hecho un "galleguiño."

—¿Qué partes ha visitado de Galicia?

—Por lo regular lo que más he visitado han sido las capitales de provincia.

—¡Le gustarían mucho!

—Estoy sumamente encantado.

—¿Ha visitado alguna otra capital de la Península?

—Sí, amigo, pero en ninguna he encontrado la cortesía y la bondad que he encontrado en el pueblo galiciano: cada familia que visitaba me acogía con señaladas muestras de simpatía.

—¿Le han tratado bien?

—Magníficamente bien; razón tenéis en halagar vuestra región dondequiera que os encontréis; cuando me encontraba solo en el hotel donde me hallaba hospedado, por momentos venían a mi mente aquellos dos versos en gallego y español, que anteriormente no les daba importancia y hoy veo que dicen la realidad:

Fillos que deixades a terra
mirade ben pradonde ides
que por muy ben que vaya
como n'esta non vivides.

Al evocar a Galicia
a su escudo y pendón
nos pondremos de hinojos
la mano en el corazón.

—¿Dónde ha oído usted estos versos?

—En la Habana, días antes de salir para la Península.

—¿En qué puerto ha desembarcado?

—En el de Coruña.

—¿Le gustaría mucho, verdad?

—Sí, he quedado completamente conmovido al ver aquellas gigantescas casas cuyas fachadas se ven tapizadas de finos cristales que le dan una vista hermosísima.

—¿Le han gustado los jardines?

—Sí, los he visitado varias veces; en ellos he observado que se yerguen varios monumentos: el de la gran pensadora gallega Concepción Arenal, gloria de Galicia, que ha escrito tanto sobre el Derecho Penal; al otro lado pude apreciar una estatua de la insigne escritora Emilia Pardo Bazán; más adelante se encuentra la de Méndez Núñez, uno que ha causado admiración al mundo; la del gran estadista Linares Rivas, la de Carballo y varias otras que el pueblo gallego posee entre las flores. Al salir de ellos se lleva uno la aroma de la olorosa madre selva.

—¿Estuvo mucho tiempo en la Coruña?

—Dos meses nada más.

—¿En qué época estuvo?

—Allá por el mes de agosto.

—¿Le han gustado mucho las fiestas de María Pita?

—De eso no tenemos ni que hablar: le digo que estuvieron hermosísimas; a cada momento llegaban los trenes ocupadísimos de pasajeros que, ávidos de contemplar las grandes fiestas, llegaban de todas las ciudades de la Península.

—Bueno, pues me alegro mucho que se haya divertido tanto por Galicia, de lo cual me enorgullezco.

—Muchísimas gracias.

—Tengo prisa; adiós Manoliño, ya nos veremos un día de estos.

—Adiós.

—Un hijo de Cuba que ha visitado por vez primera nuestra patria y llega completamente agradecido por las atenciones de que ha sido objeto por parte del pueblo galaico.

Antonio PRIETO.

Obelisco de Linares Rivas.

Paseo del Canton

Dulcería del Café "La Puerta del Sol"

Gran surtido en estuches de Bombones finos a precios módicos Pasteles y Cremas confecionadas al día.

Se sirven pedidos para Bodas y Bautizos.

DE MANUEL G. MARTINEZ

BERNAZA 72. Habana. TELEFONO A-9352.

AL TOMAR UN TREN

exija que le toquen

"La Campana"

Que es la Mejor

Ginebra del Mundo.

"CENTRO GALLEGO"

SECCION DE INMIGRACION

AVISO IMPORTANTE

Encomendada a esta Sección la apertura de una *Oficina de Colocaciones, Información y Estafeta,* o sea la *Bolsa de Trabajo,* cuyo servicio se completará con la *Cartilla o Guía del Inmigrante,* queda establecido este servicio más que al Cetro Gallego dispensa a sus asociados, llenando así, de una manera cumplida, los altos fines en que están inspirados sus Estatutos.

Las empresas, los industriales, hacendados, colonos y particulares que se dirijan a esta oficina, establecida en el Palacio Social, en demanda de empleados, trabajadores, sirvientes, etc., podrán encontrarlos con garantías de laboriosidad y honradez, y éstos, por su parte, las tendrán de formalidad de la casa o persona para quien trabajen.

EL SERVICIO ES COMPLETAMENTE GRATUITO. Lo mismo para la demanda que para la oferta, se exigirán las referencias que la Oficina estime convenientes, además de las que se indican en la Circular de carácter general que se distribuyó entre el comercio y la idustria de toda la República.

Habana, Octubre de 1918.

Vto. Bno.
El Presidente,
José García Vázquez.

El Secretario,
Afonso Guerra.

IMPORTANTE NOTICIA

A LOS ACCIONISTAS DE LA

Intercontinental Telephone & Telegraph Co.

Y AL PUBLICO EN GENERAL

El Representante de esta poderosa Empresa hace constar que, teniendo en cuenta que muchas personas que ya son Accionistas de la Compañía no han podido recoger los otros títulos que tienen separados, en la fecha fijada, ha logrado obtener de la Compañía prórroga para continuar vendiendo las Acciones a la par, hasta el 31 del presente mes de Octubre, fecha en que quedará definitivamente cerrada la suscripción de Acciones.

Las personas que todavía no hayan adquiridos Acciones, así como las que ya hayan comprado y deseen adquirir algunas más, a la par, deben apresurarse a obtenerlas antes del día 31 de Octubre, porque después de esta fecha valdrán el doble.

Títulos de 5 y 10 Acciones quedan pocos. Hay títulos de 20, 25, 50, 100 Acciones, etc.

PASCUAL PIETROPAOLO

AGENTE GENEPAL,

Oficinas: Manzana de Gómez Nos. 308, 310 y 311

Apartado Número 1707. Habana.

Correo de Galicia

CORUÑA

—El alcalde señor Abad Conde, acompañado del teniente de alcalde señor Ossorio y del secretario señor Martín, visitó al capitán general y a los coroneles de los regimientos de Caballería y Artillería, para expresarles, en nombre del Ayuntamiento y del pueblo de la Coruña, la simpatía y el afecto que profeson a aquellos cuerpos, y el sentimiento con que han recibido la noticia de su traslado, ya anunciado, como consecuencia de las reformas militares.

Estas entrevistas fueron cordialísimas, evidenciándose los mutuos cariños de este pueblo y de los regimientos citados.

—El ingeniero jefe de Obras públicas, don José Real, recibió del director general de Obras públicas una elegante y artística copa de plata que el Gobierno inglés regala al torrero encargado del faro del cabo Touriñana, don Francisco Benlloch, por las atenciones que tuvo con los náufragos del vapor británico "California", que en mayo del año último arribaron a aquella costa.

La copa es un valioso presente que el Gobierno de Inglaterra envió al de España con una expresiva carta de gracias por los excelentes y humanitarios servicios prestados por el señor Benlloch.

En la copa hay una sentida inscripción que testimonia este reconocimiento y perpetúa la fecha en que los náufragos llegaron a cabo Touriñana.

El señor Real, con una comunicación encomiástica, que bien merece un torrero tan cumplidor de sus deberes como el señor Benlloch, la envió a cabo Touriñana

—En los salones del "Foto Art", y ante un grupo de periodistas, artistas y otras varias personas, cantó el barítono don Antonio Núñez Puente, joven coruñés cuyas condiciones apreciabilísimas como cantante se tuvo ocasión de comprobar en esta audición.

Le acompañó al piano el conocido profesor señor Brage.

Obsequió el señor Núñez a los concurrentes a esta sesión íntima, con escogidas composiciones, entre las cuales figuraron el prólogo de "Pagliaci", "Lonxe da terriña" y la balada del segundo acto de la ópera "Maruxa."

Gustó muchísimo, pues posee una voz amplia, grata y bien timbrada. Canta con arte y excelente escuela.

Los oyentes le felicitaron por ello, augurándole positivos éxitos en el "bel canto", para el que tiene dotes naturales nada vulgares, las cuales, unidas a su buena educación artística, le proporcionarán merecidos éxitos.

Fué una agradable sesión de canto de la cual salimos bajo la impresión de que no se trata de un artista más entre muchos, sino de un artista que, aunque modesto, merece llegar, y llegará seguramente a la cumbre gloriosa.

—Salió para Ferrol con su distinguida familia, después de haber pasado unas semanas en la Coruña, el ilustrado ingeniero jefe del ferrocarril de Betanzos a Ferrol, don Pedro Antonio de Alarcón, descendiente del insigne novelista del mismo nombre, honra de las letras españolas.

—Por la distinguida señora del ingeniero de caminos don Francisco Iribarren, y en nombre de él, ha sido pedida la mano de la bella y distinguida señorita Mercedes Negrao Blei, para su hermano don José, ilustrado comandante de Ingenieros.

Mugardos.—El Deportivo de Mugardos ha tomado el plausible acuerdo de celebrar en el pintoresco lugar del Baño una gran romería, a la que concurrirá la banda de música de la escuadra y el aplaudido coro de Ferrol "Toxos e Froles."

Con tal motivo existe gran entusiasmo, y para mayor realce de la fiesta, contribuirán todas las Sociedades de la localidad.

—Ya dieron principio las obras del nuevo edificio, en el cual se instalará la planta eléctrica que ha de suministrar luz a este pueblo.

—La Corporación Municipal de Neda, en sesión celebrada el 18 de julio último, ha nombrado a nuestro apreciable amigo don Emilio Leite Sande, inspector municipal de Higiene pecuaria y veterinario titular de dicho Ayuntamiento; cuyo cargo desempeñó hasta hace poco tiempo en el distrito de Sada.

—En los exámenes verificados en la Comandancia de Marina de Ferrol, para patrones de cabotaje y tráfico, ha sido aprobado don Gabriel Rega Alvarez.

Puentedeume—Estuvo en esta villa la distinguida familia de el secretario judicial de este Juzgado de primera instanci a don Víctor Vázquez Gundín, saliendo nuevamente para Puenteceso.

—Se ha cotizado en nuestro mercado el ferrado de maíz a 10 pesetas, o sean los 100 kilos a 52,50 pesetas, precio fabuloso y fuera ya del alcance de la mayoría de los distrituales.

—Acompañado de su distinguida familia, salió para Puentes de García Rodríguez, donde pasarán unos días, nuestro respetable amigo el comandante de Infantería, alumno de la Escuela Superior de Guerra, don Suceso Dadín.

—Con su distinguida familia se encuentra veraneando en Almeiras, el diputado a Cortes por este distrito don Julio Wais San Martín.

En lugar de venir el señor Wais a visitar a los que le hicieron la honra de concederle su representación en Cortes, comienzan los caciques a ir en peregrinación a Almeiras.

¡Ya hay diferencia!

—El vecino de Capela, Antonio Vilariño Soto, creyendo sin duda que con sus puños puede humillar a todo el mundo, al encontrarse con sus convecinos Ramón y Manuel Cabalar, les dijo que tenían que arreglar unas cuentas en el camino, y sin que mediara otra palabra, empezó a repartir puñetazos, como si estuviera frente al campeón de boxeo, hasta que los hermanos Cabalar, trataron de defenderse del mejor modo posible de aquella agresión inesperada.

De la refriega, resultó el Antonio Vilariño Soto, con cinco chichones en la cabeza y un corte de poca importancia en una pierna.

Casa de compra-venta, de Manuel Pardo, Neptuno 235, entre Hospital y Aramburo. Habana.

Constructor de obras. Se hacen planos y presupuestos de todas clases de trabajos por difíciles que éstos sean. Informes de todo lo que se relacione con el ramo de construcción. Sol 85. Teléfono: A-9255. Habana.

Ortigueira.—En la segunda quincena del mes de septiembre se verificaron en este rincón del Condado ortegano, notables festejos en honor a la Santísima Virgen del Carmen, los cuales estuvieron muy concurridos, y en los que figuraron verbenas, dianas y alboradas, solemne función religiosa, baile popular paseos y conciertos musicales, etc.

Dado lo pintoresco del lugar, estas fiestas se encontraron muy concurridas por gente forastera.

—Cesó en el cargo de maestro de la escuela nacional de Nieves, en este Ayuntamiento de Ortigueira, el joven profesor nacional don Enrique González Losada.

—En el último concurso de ganados celebrado en Ortigueira, obtuvieron premios dos hermosos toros de la parada que subvenciona el Ayuntamiento ortegano, propiedad del vecino de esta parroquia y entusiasta ganadero don José Fernández Cheda.

—El alcalde de Ortigueira acaba de recibir un telegrama del miembro de la Junta de ganaderos del Reino y diputado a Cortes por Betanzos señor Sánchez Anido, participándole que el señor Ventosa, dispuso que venga a Galicia maíz procedente de la Argentina a bordo de los vapores "Cabo Cervera" y "Wenceslao."

Con esto se da satisfacción a la excitación de la Asociación de ganaderos y del pueblo de Ortigueira que gestionó este envío, como otros.

—Ha causado gran alegría la noticia de haber sido destinado aquí el regimiento de Zamora.

Se dispararon bombas y la banda de música municipal recorrió las calles tocando.

—Proyéctase por los coros gallegos existentes en esta región, tributar un homenaje de simpatía al ilustrado farmacéutico de Pontevedra, don Perfecto Feijóo y Poncet, el popular gaitero del Lérez.

Con este objeto se dirigirán a todos los coros de Galicia solicitando su concurso.

—Con arreglo al artículo 29, ha sido proclamado diputado provincial por el distrito de Chantada-Vivero, el conservador don Manuel Otero.

—Se repartió en esta ciudad un manifiesto firmado por la Junta de gobierno del "Centro Obrero" lucense, invitando al pueblo en general a concurrir a una asamblea magna en el amplio local del campo de la Feria.

El objeto de esta reunión extraordinaria, es pedir que se cumplan sin dilación las órdenes circuladas por la Junta provincial de Subsistencias y la Comisaría general de Abastecimientos, para que se prohiba la exportación de los principales artículos de primera necesidad y se abaraten rápidamente las subsistencias, que a los precios están alcanzando hacen extraordinariamente difícil la vida de las clases media y obrera.

—Cumpliendo lo dispuesto por la Superioridad, la Junta de Obras del Ayuntamiento viene ocupándose del asunto del solar para casa de Correos y Telégrafos.

Como es sabido, el citado solar es el que ocupa el edificio del antiguo Gobierno civil.

Vivero.—Procedente de Ribadeo llegó a esta ciudad con el fin de revistar las fuerzas de Carabineros aquí destacadas, el señor coronel jefe de la 11a. subinspección, don Aureliano Clavijo Esbry.

Le acompañaban un capitán-secretario, un capitán de Artillería y un maestro armero.

—Regresó de la Coruña el juez municipal don Manuel F. López Vilar.

Monforte.—Son por ahora incompletas las noticias que en el Gobierno civil se reciben acerca de los incendios ocurridos en Fabeiro y San Julián de Tor, en Monforte.

De las versiones que publica la prensa lucense, entresacamos los siguientes detalles:

En Tor, el incendio propagóse a las vecindades de Chao, Fabeiro y Baamorto, amenazando alcanzar la ciudad morfortina.

Las llamas ofrecían un aspecto fantástico, iluminando una extensión de algunos kilómetros.

Durante dos horas se extendió el voraz elemento con tal rapidez, que los vecinos de Monforte, poseídos de gran pánico, sacaban de las viviendas los enseres más útiles y el ganado, huyendo atropelladamente.

Fué un momento imponente. Las mujeres, con sus hijos en brazos, corrían dando gritos de dolor y desesperación.

Fuerzas del regimiento de Isabel la Católica y de la Guardia civil, ayudadas por el vecindario, trabajaron denodadamente por alejar el peligro de la ciudad, lo que consiguieron a media noche, restableciéndose entonces la tranquilidad y volviendo a sus hogares las personas que huyeron.

Los arrabales de Monforte corrieron muy serio peligro de ser pasto de las llamas.

El viento, que soplaba con fuerza, dió incremento al incendio, y pronto las llamas se apoderaron del

tojo bajo, el heno y las retamas, propagándose a algunas fincas donde no habían sido recogidas aun las mieses.

Las fincas pasto del incendio suman unas trescientas hectáreas y son todas de propiedad particular.

Calcúlanse las pérdidas en veinte mil pesetas.

Los propietarios reclamarán a la Empresa ferroviaria de Orense a Vigo la indemnización de daños y perjuicios.

En el Juzgado de Instrucción recibióse un oficio del Juzgado municipal de La Peroja, dando cuenta de una desgracia ocurrida en el pueblo de Barra de Graices.

La campesina Dorinda Fernández Fernández, de treinta y dos años de edad, soltera, en el momento en que salía de la cuadra de su casa, de dar de comer al ganado, fué alcanzada por las piedras de una pared que se desplomó en aquel instante.

Dorinda quedó muerta en el acto.

El suceso produjo gran impresión, por tratarse de una joven muy estimada entre sus convecinos.

—El Orfeón "Unión Orensana" ha recibido varios donativos de los representantes en Cortes de esta provincia, para poder concurrir a los certámenes de Oviedo y Santander.

—Pasó por esta ciudad el nuncio de Su Santidad en España, monseñor Ragonesi, que hizo el viaje en un automóvil particular desde la Caeyra, donde permaneció unos días, y que regresó a la Corte tomando el tren correo en Monforte.

—En el monte del Estado, denominado San Torcuato, perteneciente a los ayuntamientos de Pungín, San Amaro y Cenlle, se ha producido un incendio casual, quemándose siete hectáreas.

—En un pozo que se construye en la ciudad, estuvo a punto de ocurrir una doble desgracia.

Un obrero bajó para realizar varios trabajos de investigación, y como tardaba en subir y no contestaba, descendió otro compañero suyo que tampoco volvió a subir. Entonces un tercero, utilizando unas cuerdas pudo salvar a los dos que estaban a punto de asfixiarse.

El pozo tiene doce metros de profundidad.

—Los obreros orensanos celebraron el aniversario de los sucesos de agosto, con un mitin en la pazuela del Cid.

Después fueron a inaugurar el ex-voto dedicado al compañero Adolfo Pérez, víctima de la revuelta.

—Entusiastas elementos del orfeón "Unión Orensana", trabajan con ahinco para resolver el conflicto que ha surgido en el seno de la colectividad con motivo de pretender concurrir al certamen de masas corales que ha de celebrarse en Santander.

El citado conflicto es de orden interior y no relativo a las condiciones artísticas de la entidad, como en un principio se había dicho.

Probablemente, se conseguirá que retiren la dimisión que de sus cargos presentaron el presidente y director del orfeón señores Romero y Coba, respectivamente, en cuyo caso la colectividad se preparará para concurrir al certamen de Oviedo.

El orfeón proyecta dar un concierto en la Alameda y cantará "El carnaval de Roma", obra que tenía ensayada para el certamen de Santander.

—Anoche han llegado a esta ciudad los príncipes rusos de Pradziwill, acompañados del embajador ruso en Madrid, Ssrakowich.

Viajan en automóvil y traen ocho servidores.

Se hospedan los distinguidos viajeros en el Hotel de Roma.

El príncipe se sintió ligeramente indispuesto durante el viaje y decidió quedarse en esta capital, donde reclamó la asistencia facultativa, prestándosela el doctor don Bernardino Temes, quien calificó la dolencia de ligera indisposición producida por el extraordinario calor que estos días se siente.

Una vez repuesto, los expedicionarios continuarán viaje con dirección a Mondariz y La Toja.

—Después de brillantes ejercicios en las oposiciones a Telégrafos, ingresó en el Cuerpo el aventajado joven de Ribadavia, don Pío Martínez, hijo del ilustrado jurisconsulto don Moisés.

—Un incendio redujo a cenizas unas siete hectáreas de monte perteneciente al Estado, en el sitio llamado de San Torcuato, y que comprende los Ayuntamientos de Cenlle, Pungín y San Amaro.

Dícese que el siniestro fué debido a la casualidad, y se calculan las pérdidas en dos mil pesetas.

—Es tal la sequía reinante por aquí y pueblos comarcanos, que la próxima cosecha del vino de este año será muy escasa, debido a que está desapareciendo casi toda la uva.

Es grande y pertinaz la sequía que nos asola y agosta. Las norias, fuentes y pozos están casi del todo agotadas de agua; y de seguir con este calor intensísimo y aplastante mucho tiempo, es seguro que podrán ocasionarse verdaderos conflictos por esta comarca, si antes el agua tan anhelada y beneficiosa no nos viene de algún lado.

—Falleció el ilustrado redactor de "La Región", don Alfonso Rodríguez Veiras, produciendo en esta capital dolorosa impresión la noticia.

Con tan lamentable motivo se enlutaron los balcones de la casa en que se halla instalada la redacción del mencionado periódico, así como los del "Liceo Recreo", la "Unión Artística Orensana", el Círculo Tradicinoalista", el orfeón "Unión Orensana", la "Juventud Antoniana" y otras.

—El jefe de la Guardia civil de la línea de Ginzo, dice que aumenta la certidumbre de que los autores de la muerte del ex-alcalde de Verín son sólo Francisco Núñez y Miguel Salgado, pues han incurrido en contradicciones, y se averiguó que no es verdad que hayan pasado el día del crimen donde dicen.

Cenlle.—Dejó de publicarse el periódico "El Defensor Gallego", órgano de los liberales albistas, que veía la luz en a ciudad de las Burgas.

—En el inmediato lugar de Francelos, puso fin a sus días, disparándose un tiro de revólver en la cabeza, el joven de diecinueve años de edad José

Amil Martínez, el que desde hacía algún tiempo venía dando muestras de tener trastornadas sus facultades mentales.

—El joven Carlos Suárez Orge salvó con grave riesgo de su vida a dos niños que estaban a punto de perecer ahogados en el Miño, cerca de Salvatierra.

PONTEVEDRA

—Los procuradores pidieron al conde de Bugallal que cuando se discutan en el Congreso las bases de las nuevas leyes judiciales, defienda el principio de la representación obligatoria y la limitación del número de procuradores en cada Juzgado.

—Comunican de Verín que, en la Plaza de la Merced, frente al Hotel de Salgado, hallábanse jugando varios niños cerca de una obra en construcción, y desprendióse una gruesa piedra, alcanzando a los pequeñuelos.

Uno quedó magullado, muriendo.

A otro le seccionó un brazo.

Y otro resultó gravemente herido.

El suceso produjo consternación en el vecindario.

El muerto era hijo de un oficial del Registro de la Propiedad.

—El Juzgado de Marina de Vigo, ha empezado a instruir expediente acerca de la información que sobre la fuga de alemanes de Vigo han publicado "El Sol", de Madrid y "La Publicidad" de Barcelona.

Además del botero de que vendió la embarcación donde los tudescos se han ido, declararon los redactores de "La Concordia", de Vigo, señores Nieto y Lustres.

El primero dijo que estaba presente cuando el botero contó lo que el citado periódico relató, y el segundo se declaró autor de la información, agregando que en ella no se exajera nada de cuanto el botero ha manifestado.

Vigo.—El Comité de Industrias Pesqueras, a fin de evitar que pueda faltar el carbón a la flota pesquera de aquel litoral durante la época ya próxima de la pesca en la costa de Portugal, consiguió después de una labor constante, llena de dificultades, organizar un servicio regular para el transporte de las tres mil quinientas toneladas de carbón cribado que le faltan por recibir de sus diversos contratos celebrados con la Asociación Patronal de mineros asturianos.

A este efecto había creado un depósito de carbón en San Juan de Nieva, para que los embarques pudieran efectuarse sin demoras.

La organización quedó, sin embargo, deshecha, porque el Ministerio de Abastecimientos anuló todas las concesiones de depósitos en los puertos asturianos. El Comité, en vista de esto, envió a Asturias a su delegado don Angel Núñez, que se puso en comunicación directa con el del Ministerio de Abastecimientos, habiéndose conseguido autorizaciones para el transporte por ferrocarril y vapor de varios cargamentos.

Se espera también conseguir, antes de finar el mes actual, el permiso para el establecimiento del depósito de San Juan de Nieva, merced a las gestiones del señor González Besada.

—Se notó entre las empacadoras de pescado que trabajan en la ribera del Berbés, en Vigo, alguna agitación.

En vista de ello las autoridades tomaron precauciones, enviando a dicho barrio algunos agentes.

También acudieron dos parejas de la Guardia civil.

Afortunadamente no se alteró el orden.

—Se verificó en la necrópolis el solemne acto del traslado de las cenizas del inolvidable maestro don Elías Pérez Martínez; al monumento levantado por suscripción entre sus discípulos y admiradores y la entrega de dicho monumento al Ayuntamiento.

—En el Ayuntamiento celebró una reunión, a la que asistieron elementos de la Cámara de Comercio, Junta de Obras del puerto y otras entidades, presidida por el alcalde, para tratar de las gestiones que deben realizarse con objeto de pedir el Gobierno que conceda zona franca al puerto de Vigo. En la reunión no se tomó ningún acuerdo definitivo, limitándose a un cambio de impresiones.

—La notable sociedad "Linares Rivas", celebró una función dramática a beneficio de la "Gota de leche." Puso en escena la sección de declamación la comedia del admirado don Manuel, "La fuerza del mal", que gustó mucho.

—A causa del extraordinario estiaje actual que impone fuertes restricciones de los servicios que dependen del fluído eléctrico, la empresa de Tranvías se ha visto obligada a establecer la reducciónes, pues no dispondrá de corriente para la tracción más que desde las cinco de la madrugada hasta las doce de la noche.

Durante el día, además, se suspenden algunos servicios que no son indispensables, a fin de ahorrar el consumo de energía.