ECO DE GALICIA

AÑO 2. HABANA, 3 DE MARZO DE 1918. NUM. 35.

AL REDEDOR DE VIVERO

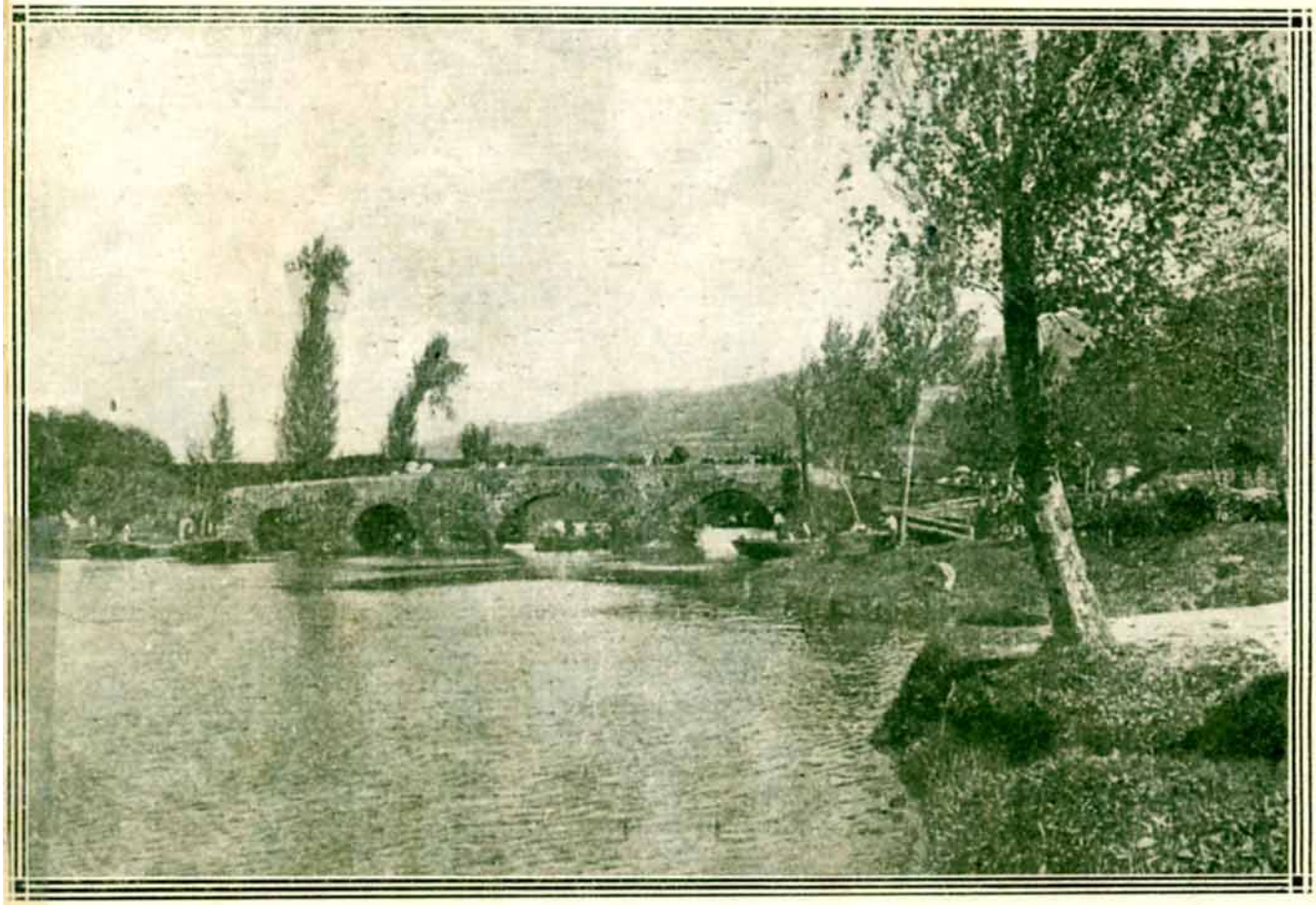

Pintoresco paisaje de - Porto - Chao -.

"La Muñeca"

FRANCISCO YRAVEDRA

CASA IMPORTADORA

de Ropa, Sedería, Perfumería y Confecciones

TELEFONO A-5690

En esta casa encontrarán las damas, el mejor surtido que ojos humanos pueden haber visto; en telas de la estación.

PRECIOS SIN COMPETENCIA

No olviden "LA MUÑECA"

NEPTUNO NUMEROS 93 Y 95 ESQ. A MANRIQUE. - - - HABANA

"LA NUEVA AMERICA"

BLANCO Y DOSIL

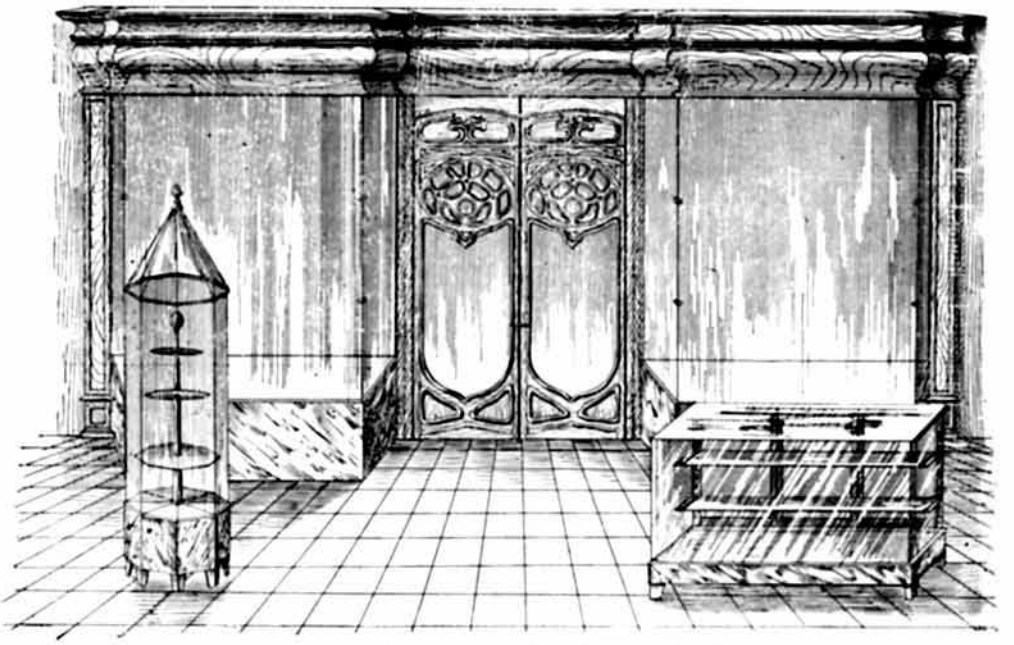

Fábrica de Vidrieras de todas clases y Carpintería

HABANA 105. **TELEFONO A-8570.**

ECO DE GALICIA

REVISTA GRAFICA Y DE INFORMACION DE LA COLONIA GALLEGA EN CUBA:

Acogida a la franquicia postal como correspondencia de segunda clase en la oficina de correos de la Habana

EN LA LIZA DEL HONOR

Los lectores de ECO DE GALICIA habrán leído la patriótica salutación que el "Centre Catalá", sociedad de prestigio, ha dirigido a esta Revista, y, en las frases entusiastas que el dignísimo presidente firma, pudieron admirar ese amor inquebrantable hacia los bellos ideales que señalan la verdadera salvación de España; esa fe indestructible en el triunfo de una causa buena y justa.

La acción de nuestros hermanos los del Centre Catalá, contrasta en verdad con la conducta indiferente, con la fría pasividad, de ciertos hijos de Galicia que sólo sienten impulsos de lucha cuando se trata de los lances indignos que nos empequeñecen y denigran, los lances donde los hermanos, los hijos de una misma región, se arrojan a la cara rencores abominables...

Pero nunca con más verdad pudo decirse "que ni están todos los que son, ni son todos los que están", ya que esos gallegos constituyen una parte, afortunadamente pequeña en número, incapaz de sostener el empuje de una bien dirigida acción patriótica, encaminada a derrocar de sus pedestales a los ídolos ridículos.

En cuanto a los ideales regionalistas o nacionalistas,—sí, nacionalistas, no hay para qué asustarse,—son muchos los adeptos, constituyen legiones los emigrados que profesan ese credo rudamente combatido, pero cada día con mayores probabilidades de triunfo definitivo, porque es lo natural y lógico en España, donde la centralización ahoga las iniciativas y los vitales intereses de las regiones.

Es heroica la cruzada; es reñida la campaña, y son grandes los esfuerzos que desde aquí se realizan, esfuerzos que pudieran muy bien aumentarse con actos de verdadera fraternidad, celebrando a ser posible, conferencias, en las cuales claramente se explicaran a los que temen, a los que aún muestran recelos, los móviles verdaderos del regionalismo y lo falso e impropio de antiguas y bien definidas nacionalidades, el considerar a todas desde Madrid con el mismo e invariable molde, el legislar de igual manera para pueblos de distintas costumbres, de gustos, tendencias y hasta razas diferentes, además de que, no tienen iguales necesidades las gentes que habitan junto a las faldas de las montañas pirenaicas, que las que pueblan las inmediaciones de Sierra Nevada.

No pretenden los regionalistas la desmembración del territorio, pues, por el contrario, lo que anhelan, es la realidad hermosa de una fuerte confederación de la cual tampoco estuviera excluido Portugal.

Cuando escribimos estas cuartillas en las que ponemos el fervor y la unción toda de nuestra alma convencida, aún no sabemos del resultado en Galicia de las elecciones ni si habrán obtenido el triunfo nuestros candidatos regionalistas; pero de todos modos, hayan triunfado o no en las urnas, lo cierto es que, las tendencias salvadoras se afianzan en Galicia y que el abrazo a Cataluña es harto elocuente, indicando la desaparición de la pasividad triste y resignada que parecía la característica de nuestra idiosincrasia.

Y respecto a nuestros hermanos los catalanes, para ellos tenemos un grande y profundo agradecimiento, porque ¿cómo olvidar que hace años, cuando el pleito de la Escuela Naval, fueron ellos, los solidarios, los únicos en favorecer a Galicia con su voto en el Congreso?

El triunfo ya preside los destinos de nuestra raza y,

"¡Xunta esas forzas, mocedá d'aceiro,
si queres que se pouse n'os teus hombros!"

Como dijo Curros el divino, en inmortales estrofas.

Mercedes VIEITO BOUZA.

Del Vivir Gallego

LAS ESCUELAS

Para los señores J. Díaz y S. Liste Mourenza

> *"Nuestra colonia cuenta con espléndidos colegios en todas partes, dedicando caudales a instrucción sin que ésta beneficie apenas a los que más la necesitan y merecen. Esos caudales deben ser gastados en la instrucción de la infancia en las aldeas, que es cuando esos inmigrantes pueden aprovecharla.*
>
> *Con la mitad de lo que gastamos por acá, gastándolo allá, bien sea en forma de premios como estímulo, o creando nuevas escuelas, se resolvería el problema y ese acercamiento sería también más fácil, pues la nación, como quiera que se mire, es el centro de la constelación Hispano-Americana, y cuanto mayor sea su progreso, mayor será la atracción que ejercerá, no sólo hacia América, sino de Africa y de Portugal."*
>
> *S. Díaz.*
>
> *". . . . Dado el poco beneficio que el inmigrante recibe de las escuelas existentes en las Américas, yo, a mi juicio, digo que esos colegios debían estar instalados en nuestras aldeas, villas y ciudaddes."*
>
> *J. Liste Mourenza.*

Los señores S. Díaz y S. Liste Mourenza, tienen razón: las escuelas fundadas por los gallegos en América no realizan ninguna finalidad provechosa; antes bien, constituyen un despilfarro, un gasto completamente inútil. Ni allí se aprende nada ni reportan ningún beneficio al inmigrante. Y esto, que dicho así, sin embajes ni rodeos, sin circunloquios ni eufemismos, parece una exageración y un atrevimiento, es, sin embargo la pura realidad.

No nos costaría, mucho trabajo, el probarlo hasta la evidencia. Examínese uno por uno a los muchachos o los jóvenes que acuden a esos centros de enseñanza y el más lerdo comprenderá inmediatamente que allí sólo van a perder el tiempo. Y no es precisamente por falta de aptitudes y sabiduría de los maestros, a quienes admiro y compadezco, sino porque los que dirigen o administran dichas escuelas suelen ser individuos carentes en absoluto de toda idea pedagógica, que exigen cosas imposibles y que, por lo tanto, han de dar por resultado el más ruidoso fracaso.

Es un absurdo, un verdadero disparate, meter a un profesor en un aula con sesenta o más alumnos para que les enseñe gramática, aritmética, inglés o cualquier otra cosa.

Si el maestro tiene ganas de trabajar, escogerá media docena de los más inteligentes o aplicados y a ellos se dedicará exclusivamente para no perder el tiempo por completo. Los demás asistirán días y meses y al fin de curso serán tan ignorantes como al principio. No bastan las explicaciones de los profesores por muy inteligentes que éstos sean, es preciso que los discípulos repitan una y otra vez lo que han oído y se les aclare y se les vuelva a explicar. Y esta labor hay que realizarla individualmente, alumno por alumno y, escusado es decir que siendo tantos no es fácil la tarea.

Pregúntesele a los muchachos que saben, qué se les enseña y se oirán cosas peregrinas. Yo me atrevería a decir que en la ya larga vida de esas escuelas, ni un solo alumno ha salido de allí sabiendo leer siquiera el inglés, cuya enseñanza suele encomendarse, por lo regular a personas que no saben hablar el castellano. Y a nosotros (deiándonos ahora de regionalismos arcaismos : *Hirmandades da fala*) lo que nos interesa principalmente y ante todo, es aprender bien el castellano, porque es la lengua que se habla en los países de inmigración, porque es la lengua nacional.

Y lo que afirmamos del inglés podríamos decirlo también de las otras asignaturas, no por falta de capacidad de los maestros, mis queridos colegas, a quienes se retribuye de un modo mezquino y que son verdaderos mártires, sino porque las escuelas gratuitas, donde acuden alumnos sin tasa, todas dan el mismo resultado.

Y esto mismo sucede en los Institutos y en las Escuelas públicas, donde los profesores disponen de más tiempo, son mejor retribuídos y gozan de más consideración y respeto.

Dificulta además la labor del profesorado en estos países la educación especial que se da a los niños, que tienen derecho a faltar al respeto de los encargados de instruirlos, sin que éstos puedan aplicarles el correctivo a que se han hecho acreedores.

No es, pues, de las escuelas que con grandes sacrificios sostienen los Centros gallegos en América, de las que hablamos exclusivamente, sino de todas las de igual clase que también han creado los hijos de otras regiones de España.

Si todas las energías, todo el dinero, que se han empleado en esos organismos inútiles, y sin embargo tan ensalzados por vacuos y escépticos oradores en solemnes veladas, se hubiese gastado en fundar *Escuelas de Oficios e Industrias*, en Galicia, en Asturias, en cualquier parte de

la península donde hiciesen falta, seguramente los inmigrantes gallegos, los inmigrantes españoles, no vendrían a América a cortar caña, a barrer las calles; sino que conocedores de un arte o una industria serían tratados con más respeto o, lo que sería mejor, no tendrían necesidad de salir de su país, convertido en un país próspero e industrioso.

Con ese dinero, bien empleado, se podrían haber adquirido maquinarias e instrumentos de trabajo en Bélgica, Alemania o Inglaterra, y haber pagado buenos maestros de aquellos países que enseñasen a nuestros obreros si en España no los había. Con ese dinero se hubiera podido enviar a Bélgica, a Alemania a Inglaterra, obreros inteligentes para que se perfeccionasen en sus oficios. Con ese dinero se hubiera podido crear becas para estudiantes aprovechados que rivalidasen sus conocimientos científicos en las universidades de París o de Berlín. Con ese dinero se hubiera podido pensionar a los pintores gallegos para que fuesen a Roma o Madrid a visitar los museos y pinocatecas. Con ese dinero se hubiera podido proteger a esos mismos artistas comprándoles sus cuadros para que les fuese menos escabrosa la carrera del arte. Con ese dinero, en fin, podrían haberse levantado cientos de escuelas en las aldeas, en las villas y las ciudades gallegas, como están haciendo muchos hermanos nuestros dotados de buen sentido y verdadero amor a la patria.

¡Ah! Yo asistí una noche en el teatro Nacional ,a una velada en la cual se solemnizaba la apertura de curso de las escuelas costeadas por el *Centro Gallego*. Fué aquello una exhibición coreográfica entre bambalinas con intermedios de discursos floridos y música gallega. Me sentí hastiado y nostálgico. Y al ver a aquellas niñas pintadas como actrices, vestidas como actrices, me pregunté: ¿Son gallegas estas niñas y si lo son se enorgullecen al decirlo? ¿Son hijas de gallegos y quieren de verdad a la patria de sus padres? ¿O sólo aquí en la escena se visten de gallegas y luego en la calle se ríen de los gallegos? ¿No sería conveniente, necesario más bien, que en las escuelas de los gallegos hubiera una asignatura de *Historia gallega* y de *Civismo gallego?*

¡Y me acordé de los miles de niños que en la patria lejana carecían de pan, para el cuerpo y para el alma!

Constantino Piquer.

O BAUTIZO

Poida que non me creádes
mais júravos q'abofellas
mireino con estes ollos
que ten que roer a terra,
e que nin estaba bébedo
O caso foivos na ponte
nin c'unha pinga siquera.
que diu nombre a Pontevedra,
¿Vos seica nunca a esa vila
fóstedes vender a feira?
Pos o qu' é a ponte é boa:
da genio o longa qu' é ela!
No medio d'unha baranda,
non me lembro si d'a esquerda,
ten un cruceiro mui longo
e o pé un asento de pedra;
n'outra baranda hai un peto
c'unhas animiñas vellas
q'hai que gardar por de noite
por mor de q'alguién poidera
rabuñar o purgatorio
qu'é lástima que se perda.
¡Non vos sabe un ond'á ten!
¡Canté, si un home o soupera!
¡Non, ho!, que ás veces o demo
sai onde menos se pensa.
Catade qu'era de noite
e que había algunha brétema
e que como dix'o outro,
non iba a bulsa valeira.
Préto do medio d'a ponte
estaban de centinela
dous homes, cad'un c'un sacho
e así que cheguei a beira
—¡"Alto, dix'un; "non se pasa!"
—¿E logo?
—Teña pacencia.
(E por si escaso, pareime,
e non fugín por q'as pernas
entumíronse c'o medo.)
—¿Qué demo e? Non se metan
con quen sigue o seu camiño.
—Eiquí no se arma quimeira
nin se lle fai mal a naide.
—Logo, bén. Pois entón teñan,
si queren divertición,
máis criaza e máis aquéla.
Vaite con todol'os diaños
qu'inda arrenegados sean!
Deixame pasar.
—Non podo.
—¿Qué non podes? ¡Leria! ¡Leria
A isto os relós da vila
guindó zoando na brétema
das doce en punto da noite
a badalada primeira.
O oila os dóus do sacho
mainos descubrind'a testa
e con moita cortesía
sáltanme a decir:—"Quixera
si é que nos fai esa gracia,
que vostede á moza aquela

fixese unh'alma cristiana".
—¿A qué moza hó? ¿Ti rabeas
ou fas o aduecido?
—Home, non penso, abofellas.
—¿Pró qué moza nin que xuncas?
—Esa, a miña muller mesma,
a qu'est'o pé do cruceiro
sentada, calada e queda.
—De mín non facedes bulra.
—Non porfíe máis, e veña,
porque si non vén por bén,
por mal. . . . ¡Nunca Dios me dera!
—Pró, qué queredes que'eu faga?
—Bautizar o neno ou nena
que Dios e María Santísima
e San Benito lle dean.
Pois dous que tuvo morreron
e pra que non teña pérda
dest'outro, hai que bautizalo
un pouc'antes d'a nacencia
un sábado com'e hoje,
por quen pase, vaya ou veña,
o ponte, das doce en punto,
a badalada primeira
. . . . . .
Non hubo ja máis remedio
e fomos ás escaleiras
do ponte e preto do río
collín auga e'a tal meiga
fíxenlle unha cruz no peito
a modiño e con concencia
dicindo o que dí a doutrina
e como Dios nos enseña.
Logo fíxenll'outra cruz
máis abaixo; e non quixera
o lembrarme d'outro sitio
onde fixen a terceira;
que com'era boa moza. . . .
¡Máis d'unha vez se me lembra!
¡Ai de Dios!No instantiño
en q' arrematei a festa,
—"Vaiche sair torto e coxo
e c'os cadriles n'a testa!
—¡Ogallá che saia macho!
—¡Ogallá che saia femia!
—Ogallá naza con cornos!
—¡Ogallá naza sin pernas!
—¡Queira Dios sáia con giba!
—¡Ogallá que Dios cho dea
cubertos de carafunchos!"
Así berra que te berra
houveando como cans
comenzou a caninea
d'uns lapadoiros d'a vila
que viron tod'a comedia
caladiños n'un currucho.
Máis nós tiramos apresa
pra non darlles mito creto
o que dentro d'unha cesta
levaba miña comadre
entre pan e viño e freba
e entre cacheira de porco
e entre de porco cacheira. . . .
¡Vaiche boa, lapadoiras!
¡Vind'a cheirar nosa cea!

Andrés Muruáis.

NUESTROS POETAS

Antonio Rey Soto; Inspiradísimo Poeta y literato, autor de las obras "Amór que vence al Amór" y "Cuento de Lar," estrenado ultimamente con resonante exito.

¿PIDES VERSOS...

Tanto he llegado a sufrir
por un imposible amor,
que ya no puedo vivir
sin sentir
el tormento del dolor.
El Dolor, único amigo
que constante me acompaña,
amigo que ya bendigo
pues consigo
un placer cuando me daña.
Por este horrible tormento
de un amor que es mi delirio
tanto amo ya el sufrimiento
que ahora siento
un consuelo en el martirio.
Y como el Destino esquivo
se ha mostrado en mis amores
y en hondos dolores vivo,
cuando escribo
mis versos son... mis dolores.

¿Por qué, pues, con insistencia,
—si los dolores comprendes
que torturan mi existencia—
sin clemencia
más versos de mí pretendes?
¿Si entre todas las mujeres
tú estás de bondades plena,

Alfredo Nán de Allariz, Poeta selecto, y autór drámatico, que esta triunfando en Mejico.

y buena cual bella eres,
por qué quieres
divertirte con mi pena.
¿No sabes que eso al pedir
muestras instintos perversos?
¿Quieres hacerme sufrir?
¿Te hace mi dolor reir?
¡Entonces... pídeme versos!

Alfredo Nan de Allariz.

México, 1917.

ESTRADA. (PONTEVEDRA)

Ayuntamiento de 23,986 habitantes de H. y 26,888 de D. Partido Judicial, en la provincia de Pontevedra, y Audiencia Territorial de la Coruña, con una villa, varios lugares, 71 parroquias, cerca de mil caseríos y más de 100 edificios, que forman los Ayuntamientos de Cerdedo, La Estrada, y Forcarey. Sito en la parte Norte de la provincia, entre la de la Coruña, al Norte, el partido de Lalín al Este, el partido de Pontevedra al Suroeste, y el partido de Caldas al Oeste. El terreno es quebrado y en él se alzan las montañas de Caudán y San Sebastián, y los montes de Seijo y el Cadeto. El río Ulla separa al partido, de la provincia de la Coruña. Por el centro, corre el Umia.

Es el Ayuntamiento de la Estrada uno de los más ricos de Galicia, por su flora, por su agricultura y por sus productos minerales.

RAPIDAS.

¿QUE PASA EN SAN NICOLAS?

Hasta nosotros llegaron rumores, desde hace algún tiempo de que la delegación de San Nicolás, no funcionaba con la regularidad que debía hacerlo. Tratamos de cerciorarnos bien de este asunto, y los rumores han sido, confirmados, asegurándonos que efectivamente, esta delegación se encuentra en un lastimoso estado de abandono y completamente al garete.

¿Qué hace la sección de propaganda, que no normaliza la vida de esta delegación, y se terminen de una vez estas anomalías, que perjudican, a los intereses del Centro Gallego, único blanco de los disparos de tirios y troyanos?

El día nueve de este mes, no habían salido los recibos para hacer el cobro correspondiente, al mismo ¿Sabe algo de esto el señor presidente de la Sección de Propaganda? ¿O es que se encuentra tan atareado que no puede disponer de tiempo, para ocuparse como era su deber, de la marcha de esta y otras delegaciones, que dicen hay individuos que campean por sus respetos y hacen mangas y capirotes, después de cobrar las correspondientes dietas al Centro, que desgraciadamente siempre es el pagano.

En este asunto de San Nicolás, que parece estar algo oscuro, nos proponemos cantar claro, si no se pone pronto remedio, al mal que amenaza hacerse crónico? ¿Por qué no se nombra una persona de reconocida pericia, que ponga la citada delegación en marcha ordenada, y devuelba la paz y armonía tan necesarias para la prosperidad, de los pueblos, como de las instituciones?

Esperamos de quien corresponda, tome las medidas oportunas a fin de que esto que, dejamos señalado se normalice lo antes posible, sin perjuicio de apuntar con todos sus detalles, los protagonistas, de ciertos atracos, que según rumores públicos existen en varias delegaciones. Por hay basta.

E. Cancelo.

PASANDO EL RATO

—Pasemos a la otra acera, que por allí viene mi médico y no quiero que me vea.

—¿Le debes dinero?

—No es eso: es que no me atrevo a saludarle, estado enfermo y cree que lo hago expresamente. porque hace más de año y medio que no he

PENSADORES ILUSTRES

Adulación.

La adulación es una puerta muy ancha, para el favor; pero ningún ánimo noble puede entrar por ella, porque es muy baja.

Para quien ama la lisonja, es enemigo el que no es adulador.

Son muchos los que usan de los aduladores como los febricitantes del agua, cuando les es nociva, que se enjuagan con ella, pero no la tragan.

Feijóo (P. J.)

Justicia.

No tengo más que una piedra en mi onda; pero esta piedra es buena: esta piedra es la Justicia.

Víctor Hugo.

LOGICA DE NIÑOS

—Dí, mamá, cómo se llama la madre de un borrico pequeño?

—Una borrica, hijo mío.

—Entonces, ¿por qué me dices tú todos los días que soy un borriquito?

REMEMBRANZAS

Marchaba con solemnidad el cortejo fúnebre. Los restos de la inmortal Rosalía, iban a ser depositados en el Panteón de figuras ilustres. ¡Galicia lloraba! Y su Atenas congregada al paso de la triste comitiva, rendía el postres tributo, a la divina cantora de sus cuitas.

El Claustro Universitario en la regia escalinata del templo de Minerva; quería honrarse así mismo, cooperando al fúnebre homenaje.

De pronto una voz fuerte y enérgica rasgó el silencio. Venía de lo alto; de un balcón, que dice al frente del Colegio Universitario. ¡La voz ordenaba con estas palabras: ¡Alto ahí! ¿A dónde camináis? ¡El Panegírico de esa obra pertenece al pueblo, que al pueblo cantó siempre y sus sueños de redención fueron para él! Era don Alfredo Vilas, el cincelador de la palabra, el Castelar gallego, como así se le conocía entre nosotros.

La noche se acercaba y el estupendo cantor, seguía cantando a la escelsa poetisa en párrafos luminosos, y para pintar en un total sus virtudes, terminó diciendo: "Facía versos e facía o caldo".

Con las ovaciones, que se sucedían, delirantes, frenéticas, vinieron las lágrimas, que corriendo por las mejillas aún de los más fuertes, eran otras tantas flores, siempre lozanas y fragantes, para su tumba.

¡Desde allí vivió Rosalía para el pueblo!

La farsa del Claustro Universitario de Compostela, no tuvo lugar aquel día. Vino después...

G. Nogueira.

CANTARES POPULARES

Se soubera quen tí eras
en facerme desquerer,
Nonche houbera feito caso
De outros amores no ter.

Oje caín de soldado,
Mañán voume a resellar;
¿Quén ha de ser a miniña
Que por mín ha de chorar?

Eu casar ben me casaba,
Recelar be no receo
Por non andar perguntando
A como pasa o centeo.

Canta o galo no poleiro,
Canta o crego no altar,
Pero ningún d'eles canta,
Nena, como tí, de amar.

Tanto me doi a cabeza,
Tanto me doi que me morro:
Tanto me doi a cabeza,
¡Miña Virgen do Socorro!

Da miña ventana vejo
o fondo que ten o'mar,
Tamén vejo os meus amores
E non lles podo falar.

—Dime, casadiña nova,
¿Cómo che vai de casada?
—Como criada que sirve
E non lle pagan soldada.

Miña Virgen dos Remedios,
Fun alá o non a vin,
Ao baixar as escaleiras
Doulle a risa para mín.

A carballeira da a landra,
O repolar a verdura;
Rite, queridiña, rite,
Rite de quen te murmura.

Adiós, querida de outros,
Algún día fuche miña;
Malia a quen foi o culpable
De olvidarte, prenda miña.

Chora meu pai que se mata,
Que non ten senón a mín:
Cale meu padre da alma
Que para morrer nacín.

Eres filla de ferreiro,
Tocaremos o barquín
Eres filla de ferreiro,
Vene pra cabo de mín.

NOTAS GRAFICAS

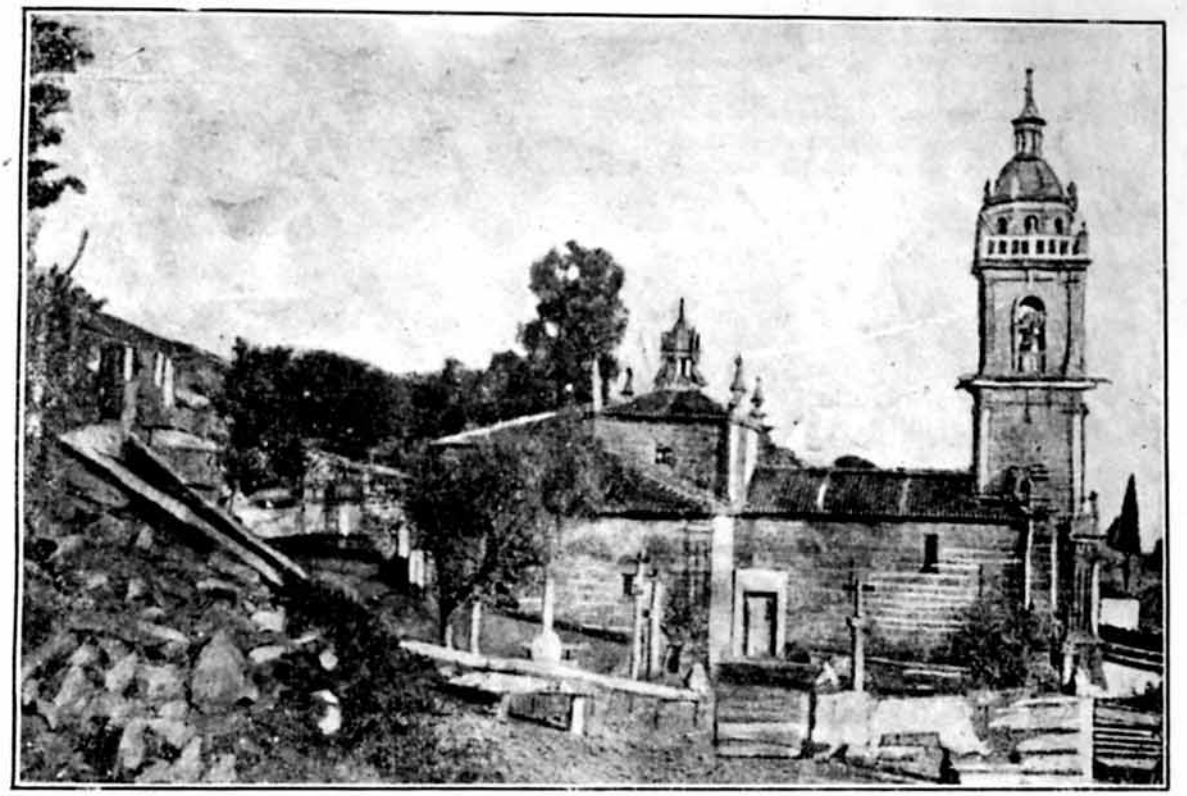

Cotobád. (Pontevedra) Antiguo santuario de Aguasanta.

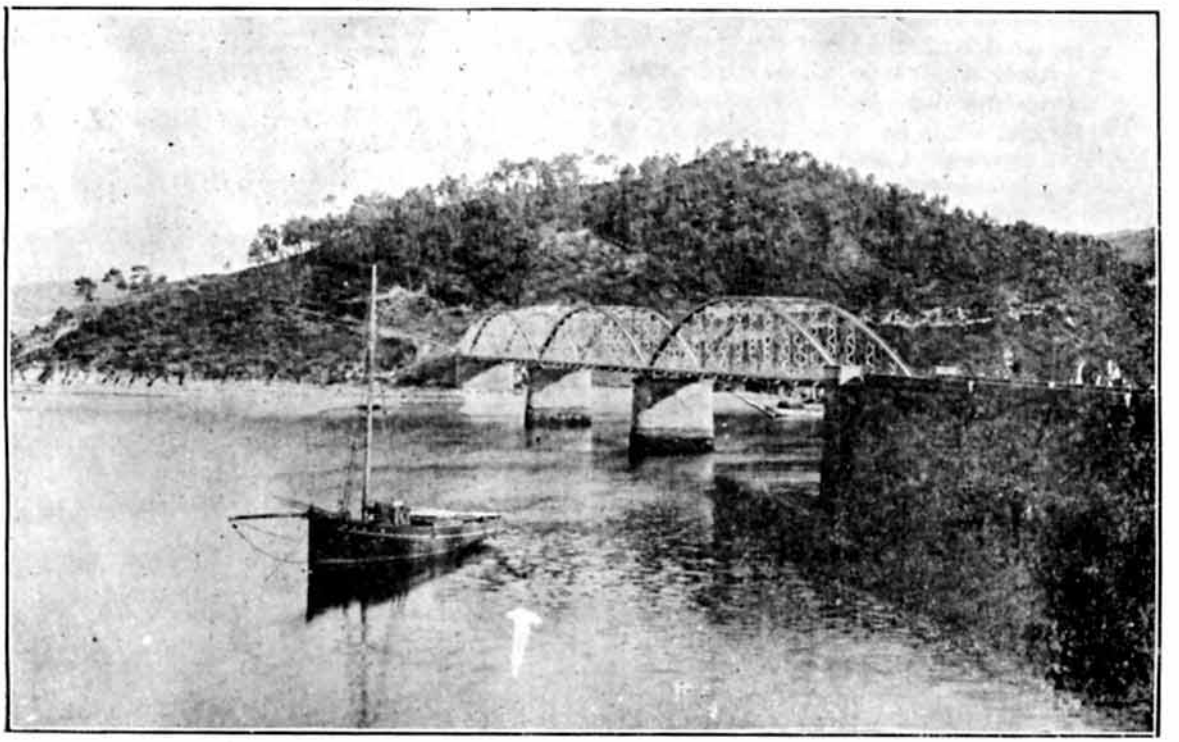

Bonito Puente del - Barquero (La Coruña)

A TRAVES DE GALICIA - PRINCIPALES CALLES DE LA VILLA DE LA ESTRADA - (Pontevedra)

No. 1. PLAZA PRINCIPAL, No. 2. CALLE DE RIESTRA, No. 3. CALLE DE LA PEREGRINA, No. 4. CALLE DE SAN PELAYO.

(Véase información de Estrada en otro lugar de este número)

GALICIA PINTORESCA

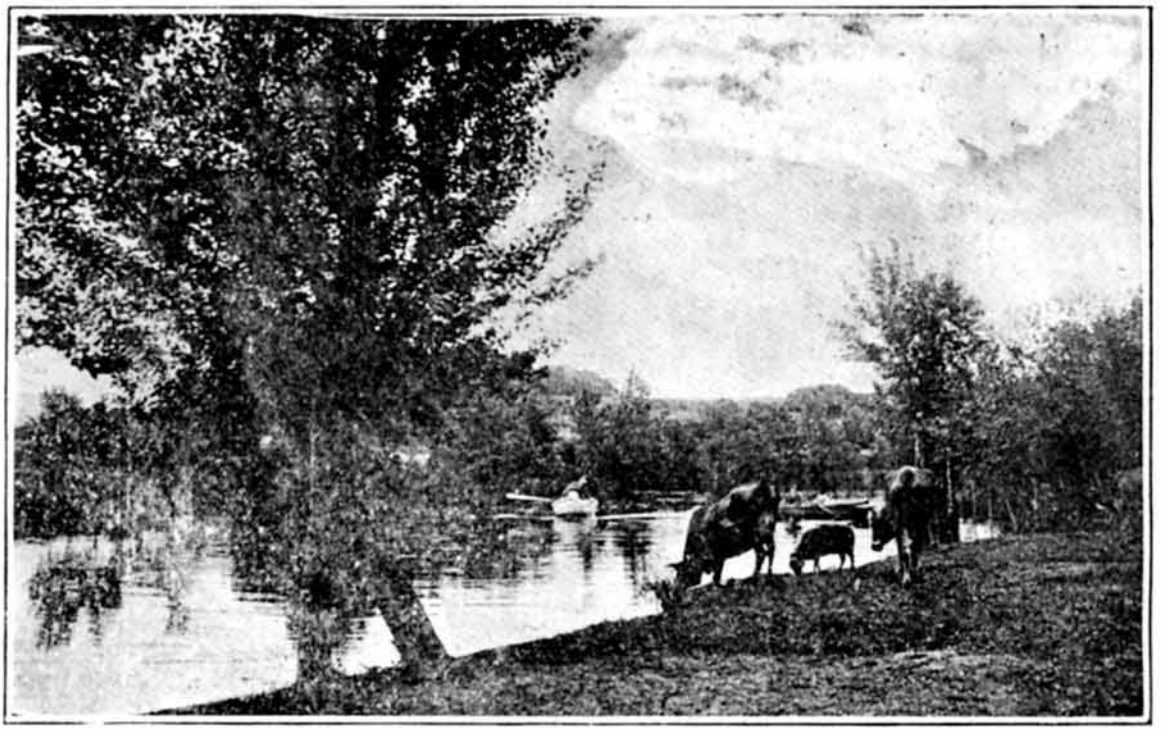

VIVERO. [Lugo] Paisaje de sus al rededores; un riacon del Landrove.

CEE. (Coruña) Vista parcial de la rica Villa.

ALIANZA ARESANA.

La Junta Directiva, a la cual compete la administración y gobierno de la institución durante el ejercicio social de 1918 a 1919, ha quedado constituída, por virtud de las elecciones verificadas el día 27 de los corrientes, en la forma siguiente:

Presidente: Ponciano Corral del Río.
Vicepresidente: Miguel Bendamio.
Tesorero: Angel López Geijas.
Secretario: Facundo Bello Núñez.
Vicesecretario: Modesto Bugallo Pereiras.
Vocales: Francisco Martínez Rey, Diego Paz Bello, Ramón Montero Fraga, Ramón Rey Martínez, Juan A. Fernández López y Antonio Castillo y Ares.
Suplentes: José G. Curbeira, Francisco Martínez Pérez.
Comisión de Glosa: Antonio Bugallo y Emilio Fernández.

Sea muy enhorabuena.

HIJOS DE MONTERROSO, ANTAS Y PALAS DEL REY.

Esta Sociedad de instrucción, celebra hoy, día 3, en el Parque de Palatino, una matinée bailable que promete verse concurridísima, dada la actividad que en la organización de la misma ha desplegado la comisión de propaganda.

Este baile que como solaz y justa expansión ofrece a los socios la benemérita institución, será amenizado por la banda de la sociedad y una afamada orquesta que se regirá por el programa que a continuación publicamos:

Primera parte por la orquesta:

Mujeres y Flores; danzón, Casino Musical; danzón, Wenceslao; danzón, Que malas son las mujeres; danzón, Mucha Pimienta; one step, Andando por España; danzón, Eden Concert; danzón.

Segunda parte:

Mala Entraña; danzón, Servicio Obligatorio; danzón, El Asombro de Damasco ;danzón, En el Bazar; danzón, Tie Bles Foes; One Step, Bocas Seductoras; danzón, El Molinero; danzón.

Primera parte por la banda:

La Sociedad; Paso Doble, Ondulando; Wals, La Camelia; Habanera, Monterroso; Muiñeira, Planta Eléctrica en Monterroso; Mazurca, Vigo; Paso Doble, Viva Antas; Jota.

Segunda parte:

Alegría; Paso Doble, La del Presidente; Polka, Las cosas del Secretario; Wals, Na eira d'o pan; Muiñeira, Tesoro mío; Wals, La de Palas; Muiñeira, La Sección de Propaganda; Jota.

UNION LUCENSE.

Hoy domingo, a las dos de la tarde, celebra esta progresiva institución, Junta General extraordinaria, para dar lectura al acta anterior; elegir 2º Vicepresidente, y fijar la cantidad con que ha de contribuir a la suscripción, que, para ayuda del nuevo hospital que se levanta en Lugo, inició esta Sociedad.

Y Junta que entraña asunto de tan vital interés para la ciudad del sacramento, es de esperar concurra un buen número de socios.

GREMIO DE TALLERES DE LAVADO DE LA HABANA.

Este importante gremio, compuesto en su mayoría por muchos de nuestros coteráneos, celebró recientemente elecciones, recayendo los cargos, en los señores siguientes:

Presidente: Don Jesús Cubas.
Vice: Don José María Yáñez.
Secretario: Eduardo Calvo.
Vice: Manuel Docal.
Tesorero: José López.
Vice: Manuel Silva.
Vocales:
Señores: Vicente Sueiras, Jesús Pernas, José Matalobos, Francisco Malvares, José Bouso, Jesús Prieto, José Funcasta, Daniel Prieto, Enrique Valledor, Manuel Folgueira, Antonio González, Domingo Leal.
Suplentes:
Señores: Francisco María Ladra, Luis González, Enrique Pérez, Francisco Prieto.

CLUB COMPOSTELANO Y SU COMARCA.

El Martes 5, celebra esta culta agrupación Junta Directiva, preparatoria de la General.

RASGO, DIGNO DE ALABANZA

Varios hijos de la Ciudad del Apóstol, y otros cuantos comarcanos, han conseguido de la Beneficencia Gallega, un pasaje para el "Reina María Cristina", y con destino a una digna paisana, que sin recursos y bastante delicada de salud, anhelaba volver a su tierriña.

Una recolecta después, entre los mismos, dió un resultado de $125, que le fueron entregados a la citada mujer.

Y como rasgos de esta índole, no deben quedar en el silencio, para ejemplo de los indiferentes a los reveses de la vida, y como justa compensación para ese grupo de conterráneos que nos honran; nosotros, con el alma henchida de satisfacción, lo hacemos notorio, conjuntamente con una muy sentida felicitación para este puñado de hombres buenos.

¡Caridad, alivio del pobre desafortunado, bendita seas!

CENTRO GALLEGO

Hoy dominog se celebrará en los salones de este palacio un baile de pensión.

Hijos de Bezmonde. (Vivero) Un grupo de buenos gallegos

VARIEDADES

ASOCIACION DE ENFERMEROS GRADUADOS DE LA REPUBLICA DE CUBA.

Esta sufrida clase, dignísima por su labor en pro de la humanidad doliente, está asociada bajo los mejores auspicios y sus juntas son modelo de entusiasmo y corrección.

En la últimamente celebrada, se han tratado asuntos de mucha importancia social, nombrándose también su Junta de gobierno para el bieno de 1918 a 1920, cuya elección tuvo este resultado:

Primer Vicepresidente: G.—José Méndez Fernández; 2 años.

Secretario: G.—Jesús Lagares; 2 años, reelecto.

Vicetesorero: A.—Andrés Santalla; 2 años.

Vocales: G.—José Aneiros, 2 años, reelecto.

G.—Rafael Yanis, 2 años.

G.—José Regueira, 2 años.

G.—Alfredo Rubio, 2 años.

G.—Jesús Debasa, 2 años, reelecto.

A.—José Garza, 2 años.

A.—Manuel R. Suárez, 2 años, reelecto.

A.—Angel Vilar, 1 año.

A.—Raimundo Puente, 1 año.

A.—Agustín, 1 año.

A.—Manuel Suárez, 2 años.

A.—José Blanco, 2 años.

A.—Domingo Ron, 2 años.

A.—Carlos Barbas, 2 años.

Nuestra felicitación para todos los elementos que integran esta entidad, y entre los cuales tenemos apreciables conterráneos.

JUVENTUD ESPAÑOLA.

La "Juventud Española" está en puerta.

Voluntariamente se impuso un período de tregua que ha sido como un remozamiento de sus energías, y ahí está de nuevo, con todo el elocuente prestigio de su juventud batalladora, dispuesta a hacer algo que tenga resonancia.

Reunida la directiva de la simpática sociedad, bajo la presidencia del señor Alfredo Fernández, acaba de acordar la celebración de una matinée-bailable.

Será el próximo día 10 de marzo en los jardines de Palatino, que vestirán ese día sus mejores galas para recibir a la gallarda "Juventud Española".

Se trata de una fiesta homenaje o "algo" que los bailadores reverencian como si fuese una deidad.

¿No lo adivinan?

Nosotros estamos al tanto del "secreto", pero no queremos anticipar los acontecimientos. Todo vendrá por sus pasos contados...

Sirva esta noticia, a los que, impacientes esperaban algo bueno de la "Juventud Española", para que sepan que la Juventud no se duerme sobre sus laureles, y que ya está otra vez en primera fila, dispuesta a conquistar nuevos triunfos.

"O FIDALGO"

En el teatro Principal de Santiago de Galicia, se estrenó una obra dramática eminentemente galaica, titulada "O Fidalgo", y de la que es autor, don Jesús San Luis Rey, inteligente joven, que residió en la Habana.

Al final del estreno, fué llamado a escena el novel autor, y leyó una bella poesía gallega dedicada al pueblo.

La obra citada obtuvo un franco éxito.

PRECOCIDAD MUSICAL DE UNA NIñA PONTEVEDRESA.

En suntuoso colegio de las Damas Irlandesas de Madrid, ha dado un concierto ejecutando en el violín, piezas dificilísimas, la niña Africa López Fernández, de cinco años de edad, y natural de Pontevedra.

Es un caso verdaderamente notable el de esta linda galleguita que llamó la atención a cuantas personas inteligentes la han escuchado.

Su educación musical está a cargo del eminente Fernández Bordas,.

Posee esta criatura excelentes condiciones de musicalidad, ritmo, afición perfecta, sonoridad, etc., Se conceptúa, como un caso de precocidad artística verdaderamente extraordinaria y excepcional.

Las religiosas del Colegio obsequiaron a los invitados con un espléndido banquete, saliendo todos agradablemente impresionados del concierto.

NUEVOS HOGARES EN GALICIA

En la villa de Ares (Coruña), se celebró con toda solemnidad el matrimonio de la bella Sta. Antoñita Fernández y el correcto joven Julio Varela; distinguida pareja, que cuenta con excelentes amistades entre esta colonia.

Fueron padrinos de la boda, Dña. Julia Oller, madre del novio, y Dn. Antonio Fernández, padre de la novia.

Este enlace que viene a unir también a dos familias muy apreciables en Arés, ha constituído un acto, altamente simpático, para los vecinos de la pintoresca villa de la provincia coruñesa.

Llegue hasta los recién casados, nuestra más sincera felicitación, como lucido broche, a las tantas recibidas.

POR LA ISLA.

De Cano.

Una boda.

El lunes, día 25 del pasado mes, unieron sus destinos ante los altares, el Sr. José Fuentes, muy estimado coterráneo nuestro, y colaborador del ECO, con la señorita Encarnación Fiallo.

Fueron padrinos, la señora Gregoria Montaño viuda del Valdés, y el señor Vicente Fuentes, padre del novio. Y testigos: Ramón Valdés y Manuel Muñiz.

La concurrencia al acto, fué muy numerosa y distinguida.

Hacemos votos por la felidad de los desposados.

Para el señor Presidente de Cultura del Centro Gallego.

Los asiduos lectores a la Biblioteca del Centro, que debe ser templo del más religioso silencio, se nos quejan, y con justísima razón, de las alteraciones que éste sufre, a causa de las frecuentes reuniones, que en el salón contiguo se celebran.

¿No podía el señor Presidente de la Sección, poner en práctica los medios conducentes, para que estas reuniones, casi siempre moviditas, tuvieren efecto en otro lugar de la casa social, que grande es, muy grande...?

Por bien de todos así lo esperamos.

CORRESPONDENCIA

L. Hermida.—Cano: Celebramos, como nuestra, la buena impresión que produjo entre esos conterráneos, el valiente artículo, titulado: "Nuestra Opinión", y que es debido a la talentosa escritora, Sta. Mercedes Vieito, que profesa un gran amor a Galicia.

La adhesión de todos esos suscriptores a la campaña emprendida en contra de los teatros que quieren mancillar las grandezas de la tierra, nos satisface y mucho la agradecemos.

Seremos intérpretes ante la señorita Vieito, del sentir y admiración de ese buen puñado de gallegos.

J. R. Montero.—Habana: Nunca hubiéramos sospechado acto semejante de ese señor. Cierto que algo se dijo de su vida en México en otro tiempo. Sabemos que hay seres que viven perenne vida de degradación. Pero este caso concreto que usted nos denuncia, claro está que revela cuanto tiene de abominable, ya que la presunta víctima de ese hecho de aguda satiriasis, es una paisanita del sátiro.

El victimario se nos antoja el patrón por el que deben estar cortados muchos de sus compañeros de candidatura.

Valdría la pena que este caso se cantara por un coplero de feria y que el narrador no fuera precisamente ese miembro de la Sección de Inmuebles.

A un socio—E. R. R..—Habana: Sería para nosotros plena satisfacción, el poder complacer a todos aquellos que nos envían composiciones. Las de usted, son matadoras en verdad. Si quiere ser poeta y cree pensar alto y sentir hondo, ya tiene mucho a su favor.

Ahora empiece por estudiar las principales reglas de retórica y poética, y trabajando trabajando, Señor Socio, usted llegará, ya lo creo que llegará...

B. Fernández.—Habana: Con esta fecha, queda usted anotado en la lista de suscriptores.

Correo de Galicia

CORUÑA.

Coruña.—Con sus jefes e instructores han regresado de Betanzos, los jóvenes exploradores.

—En el "Centro Jaimista", "Juventud Antoniana", "Centro de Santo Tomás", y "Patronato Católico", han tenido lugar las anunciadas veladas.

En todas ellas se rindió culto a la declamación.

—Fué detenido por la policía Francisco Soler Brañón, natural de Cartagena, náufrago del vapor yanqui "Artecon" que resultó ser desertor del cañonero español "Lauria".

—El arquitecto señor González Villar, que se halla accidentalmente en Madrid, telegrafía a nuestro Alcalde, participándole, que tiene terminado el proyecto del edificio de la Escuela Profesional de Comercio, que se le haba encargado. También concluyó el suyo el arquitecto señor Losada, y que es para el grupo escolar, que llevará el nombre de la ilustre escritora Concepción Arenal.

—Sigue haciendo un frío muy poco agradable.

Santiago.—Los amigos del Alcalde señor Máximo de la Riva, le regalaron un bastón de carey, con puño de oro, brillantes y rubíes, ejecutado en los talleres del señor Bacariza.

—Para la vacante existente en el Cabildo Catedral de Santiago, fué nombrado por el Eminentísimo señor Cardenal don Manuel Segundo Varela Madariaga, natural de Villagarcía, y que era actualmente Canónigo de la Colegiata de la Coruña.

—No se celebró la recepción anunciada en Palacio por encontrarse indispuesto el señor Cardenal Arzobispo.

—Declaróse un incendio en el comercio de doña Carmen Barcia López, situado en la casa número 60, de la Caldererría. Se quemaron gran parte de las existencias.

Ferrol.—Se celebró en la parroquia central, la fiesta principal de San Julián, patrón del Ferrol. Asistieron a la función solemne, el Ayuntamiento y las autoridades.

—En el Arsenal, se está construyendo el timón para el vapor Príncipe de Asturias.

—Comunican de los pueblos cercanos, que la nieve alcanza proporciones aterradoras.

—Varios amigos del Ministro de la Guerra, organizan en esta ciudad un nuevo partido del cual será Presidente Honorario el señor La Cierva.

—Con motivo de haber celebrado hace días su santo el aplaudido gaitero de la Sociedad "Toxos e Froles", don Manuel Lorenzo, la Junta Directiva y gran número de amigos y admiradores, le regalaron una valiosa medalla de oro, pendiente de una cinta con los colores de Galicia.

El festejado obsequió a sus amigos, con un espléndido lunch, en donde se pronunciaron brindis entusiásticos por la prosperidad del festejado, sociedad y patria chica.

—Falleció el maestro de Artillería de la Armada don Manuel Lorenzo.

Betanzos.—Falleció repentinamente en la Coruña el Secretario del Ayuntamiento de Betanzos, don Manuel Castro Ares, persona muy conocida y apreciada en esta ciudad, donde su muerte produjo el natural sentimiento.

El señor Castro hacía 30 años que desempeñaba este cargo.

—En este pueblo hay gran escasez de cerillas.

En algunos puntos se ha pagado la caja ordinaria a 15 céntimos.

Sada.—En el pabellón "Moragra" de esta villa celebraron una velada los exploradores brigantinos. Representaron el pasillo "Aprobados y suspensos" y dos juguetes cómicos, terminando con el Himno de Galicia.

Serantes.—Ha quedado constituído el nuevo Ayuntamiento, siendo proclamado por unanimidad don Julián Maneiras López.

Carballo.—Han llegado a este pueblo, en el que fijarán su residencia el propietario don Ventura Pereira, y su bella esposa, señora Concepción Arribas Miñeres, que hace días contrajeron matrimonio en la Coruña.

Puentes de García Rodríguez.—Dicen de esta comarca que debido a la gran cantidad de nieve acumulada en varias casas de aquella comarca, los vecinos tienen que salir por las ventanas a causa de no poderse abrir las puertas.

Mugardos.—Dió una conferencia en la Escuela Nacional el celebrado paisajista don Felipe Bello Piñeiro.

Muros.—En la fábrica de Salazón que en Muros posee la viuda e hijos de don Luis Pérez, ocurrió una sensible desgracia. A la hora de almuerzo se pusieron a jugar varios jóvenes obreros de la fábrica cayendo a un patio desde la altura de siete metros Francisco López y Domingo Martínez. Ambos sufrieron lesiones graves.

—Estuvieron fondeados en este puerto un vapor francés y otro belga, ambos armados con cañones, y que procedían de Leixoes (Portugal) con cargamento de madera para Francia.

—Falleció repentinamente en esta villa el joven Capitán de la Marina Mercante don Rafael Lendón.

Era dicho señor muy querido en Muros, donde reside su familia.

Puente-ceso.—Fué detenido aquí, el soldado de Artillería Constantino Lema, que estaba reclamado por el Comandante Militar de Ceuta.

Cambre.—Dicen de Sigras, que ha fallecido en aquella parroquia el vecino Domingo Castelo Trigo, a consecuencia de haberle caído encima una piedra de gran tamaño.

Con objeto de instruir las diligencias sumariales ha llegado el juzgado de instrucción.

Puerto del Son.—En el lugar de Canes, de la inmediata parroquia de Nebra y en el sitio donde ocurrieron los sucesos del año pasado se verificó el acto de inaugurar la Bandera de la Sociedad de Agricultores.

En él tomaron parte varios oradores. Los concurrentes fueron luego en manifestación hasta la Casa Consistorial, que dista unos cuatro kilómetros de Canes, entrando en el pueblo precedidos de una banda de música.

De noche hubo músicas, fuegos, globos y baile.

Capela.—Notician a este punto que debido a la gran cantidad de nieve, que existe en las montañas pertenecientes a los Ayuntamientos rurales, bajaron los lobos, habiendo sido devorada una niña que pastoreaba un rebaño. En el vecindario reina una gran consternación proyectándose una batida a dichos animales.

LUGO.

Lugo.—Los licenciados en Farmacia, celebraron una reunión con objeto de aprobar las bases, para la constitución del Colegio Farmacéutico de Lugo.

—La Comisión Provincial vino ha declarar nulas las elecciones municipales celebradas en Pentón; y válidas las de Chantada, Ribas del Sil y La Vinao.

—La Sociedad de Labradores de Lugo, han enviado una nueva remesa de ganado a Barcelona.

Van algunos de los socios conduciendo los tres vagones de reses que son escogidas y de buen peso.

—El frío es tan intenso en Lugo que el termómetro llegó a marcar, siete grados bajo cero. La nevada cubre totalmente la comarca.

Vivero.—Se ha posesionado de su cargo el Juez de Primera Instancia don Antonio Bailén Losada.

—Se observó en esta playa un fenómeno curioso al bajar la marea. Quedó aquella en seco y cubierta de mariscos en tal cantidad que cargaron varias docenas de carros.

Las gentes recibieron esta bendición de Dios con gran algazara.

Sarria.—Acusado de hurto de varios efectos, la Guardia Civil, detuvo a un obrero de esta estación ferroviaria.

Meilán.—Fueron mordidos en esta parroquia varios niños, por un perro rabioso, que acosado por los paisanos consiguieron pronto darle muerte.

Jove.—Falleció la señora doña Pilar Ribeira, esposa del Secretario Municipal de este Ayuntamiento don Arcadio Regal

Merille.—Llegó a ésta procedente de la Isla de Cuba, el señor don Tomás Merille.

Villalba.—Cayó una copiosa nevada sobre esta ciudad, no pudiendo salir los automóviles que conducen el correo.

Trabada.—Fué nombrado Juez de Trabada, don Rafael Pardo y Fernández Argüelles, hijo del ex-juez de este partido y magistrado de la Audiencia de la Coruña, don Pedro Pardo.

ORENSE

Orense.—Dió a luz un robusto niño en esta ciudad, donde se halla pasando una temporada, la distinguida esposa del Capitán General de la Octava Región don Antero Rubín.

Tanto la madre como el recién nacido disfrutan de excelente salud.

—El Gobernador de esta provincia, ha publicado una circular prohibiendo en absoluto la circulación de coches automóviles de lujo.

Sólo se permite circular a los automóviles correos diariamente y a los viajeros en días alternos.

—Es un hecho el destino a Orense del tercer Regimiento de Artillería montado.

En el Cuartel de San Francisco se realizan los preparativos necesarios.

—Llegó a esta ciudad el Ministro del Tribunal de Cuentas y Diputado a Cortes por Orense, don Vicente Pérez.

—No se recuerda hace muchos años un frío tan intenso como en el actual. Los termómetros han descendido a nueve grados bajo cero.

Rivadavia.—El viajero don José María Araujo, cirujano del Ayuntamiento de Cartelle, en el momento de pretender subir al tren en esta estación y a uno de los vagones del tren mixto, estando en marcha fué destrozado por las ruedas, quedando muerto en el acto.

Ginzo de Limia.—En la iglesia parroquial, han contraído matrimonio la señorita María Romero, hija del Banquero don Domingo, y el Catedrático don Eloy Luis.

PONTEVEDRA.

Pontevedra.—Empezó a publicarse en esta ciudad un nuevo semanario que llevará por título "Renovación".

—La Dirección general ha resuelto aprobar el acta de recepción provisional de las obras del trozo segundo de la carretera de Porriño a Salvatierra.

—Se posesionó del cargo de Fiscal de la Audiencia de Pontevedra don Justo Villanueva y Lombarderos.

Vigo.—Se ha concedido autorización para desempeñar el cargo de Cónsul de Volivia en esta

ciudad al señor don José Carballos.

—Pronto se inaugurará otro convento. Pertenece a la Orden de Frailes Franciscanos, quienes establecerán previamente una casa residencia en la carretera de Bayona. Con este son cinco los conventos franciscanos que existen en la provincia de Pontevedra.

—El niño de un año de edad llamado Eduardo Iglesias, se cayó de la silla en que estaba sentado con tan mala fortuna, que se rompió el cráneo. Falleció a los pocos momentos.

—Se dió hace días el insólito caso de ser apedreada una casa situada en el centro de la ciudad. En la casa vive doña Antonia Turia, conocida por la viuda de las pedreas.

Esta señora que viene siendo perseguida de un misterioso malhechor, no le valen lloros, cambios de domicilio, ni denuncias presentadas.

El suceso que ha apasionado los ánimos de muchos vecinos, va a dar lugar en cualquier ocasión, a una seria alteración de orden por parte del pueblo, que comenta indignado la pasividad de las autoridades.

Los corresponsales de varios periódicos madrileños han telegrafiado detallando el atentado para que llegue a conocimiento del Ministro de la Gobernación y vea el modo de amparar contra el empedernido criminal, la vida de doña Antonia Turia y sus ocho hijos; ya que las autoridades son o quieren ser impotentes para defender los intereses y tranquilidad de un pueblo.

—En la bajada al Fuerte, sostuvieron una riña tres súbditos extranjeros y José Silva Horta. Este con una navaja y en propia defensa, hirió a uno de los contricantes.

Del suceso tuvo conocimiento el juzgado.

Tuy.—Han llegado expulsados de Portugal 50 súbditos alemanes, entre hombres, mujeres y niños, que hasta la frontera vinieron escoltados por tropas.

Fueron acojidos con gran solicitud, y la colonia germana les dispensó un cariñoso recibimiento, ocupándose seguidamente en acomodarlos y atender a su alimentación, pues muchos estaban, completamente desfallecidos.

Es gente pobre en su inmensa mayoría.

Redondela.—El Casino de este pueblo nombró para integrar la Directiva a los señores don Ventura Domínguez, Presidente; don Eduardo Sánchez, Depositario; don Alfredo Basante, contador; don Juan Amoedo, Secretario.

Nombramientos que han sido muy bien acogidos.

Villagarcía.—Celebróse en este teatro, un acto de afirmación regional.

El Presidente de la Juventud de Defensa expuso la actuación y éxitos de la Asamblea popular y anunció la publicación diaria del "Heraldo de Arosa".

El señor Porteiro, pronunció un discurso en gallego, exponiendo el programa de la organización municipal que conviene a Galicia y aconsejó a la juventud que estudie el cuestionario de las Rías Bajas.

Puente Caldelas.—El Alcalde denunció el hecho de haberse declarado el carbunclo en los ganados de aquella comarca.

Con tal motivo se encuentra en ésta, el Inspector señor Bucla.

Meaño.—Ha sido elegido Alcalde de este Ayuntamiento, el culto perito agrícola Perfecto Leis Iglesias, consecuente agrario, que ocupó varios años la Presidencia de la Sociedad de Agricultores.

Sotelo de Montes.—Se celebró con un mitin la inauguración de la nueva sociedad de Agricultores y Oficios varios la "Unión Redentora".

Fué mucha la concurrencia.

Arcade.—Tuvo lugar en la Sociedad Recreo Artístico de esta villa una función teatral, poniéndose en escena la comedia en tres actos "El octavo no mentir", cantando a su terminación el orfeón de dicha sociedad.

Después se celebró un baile, que amenizó la banda de música de esta villa.

Poriño.— Se celebró la inauguración oficial de la Plaza de Abastos, en medio del mayor entusiasmo, por constituir una mejora de grandísima importancia para este vecindario.

Moroña.—Con motivo del nombramiento de Alcalde y demás cargos de esta Corporación Municipal, ha sido colosal el triunfo de los Agrarios.

Sanjenjo.—Fué elegido Alcalde de esta villa, su preclaro hijo don Juan Miguel Sueiro Carballo, que es persona de gran prestigio. Su nombramiento, fué recibido con grandes muestras de regocijo.

Estrada.—Se celebró en Lagartones un gran mitin de propaganda agraria, y de protesta, contra los atropellos de que el Alcalde de aquella villa, hace víctima al sindicato de Lagartones cuyo Presidente ha sido detenido por dos veces y amenaado de muerte.

Estuvieron representadas 26 sociedades agrarias.

Dicho mitin, fué un triunfo a la redentora causa.

Cambados.—Ha sido destinada a la estafeta de Puente Cesures don Amando Sánchez, Administrador en la de esta villa.

San Salvador de Poyo.—En esta popular parroquia, va a constituirse una nueva sociedad agraria.

Goyán.—El domingo por la tarde tuvo lugar una gran procesión fúnebre al cementerio nuevo, como día de la terminación de la novena de ánimas, a la cual concurrió mucha gente, para adornar las sepulturas de sus deudos, y musitarle una oración por su eterno descanso.