ECO DE GALICIA

AÑO 2. HABANA, 24 DE FEBRERO DE 1918. NUM. 34

GALICIA Y SUS INDUSTRIAS

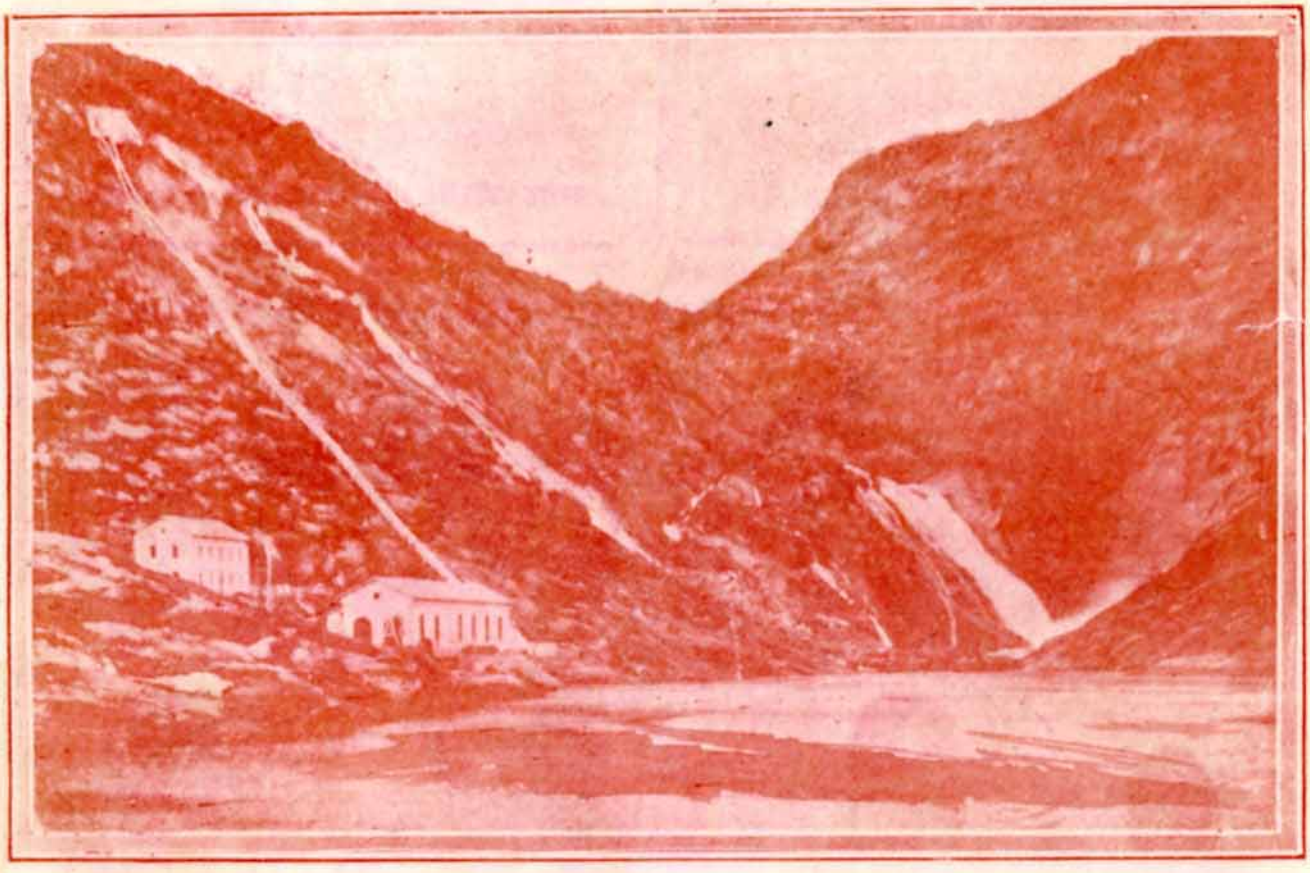

CEE:- Fabrica de Erazo, pintoresca cascada donde se ha instalado la fabrica de electricidad que produce el alumbrado a la villa de Cée y Corcubión.

Para vestir elegante me voy a casa

Vila

Monte No. 317
Teléfono A-1988
LOS CUATRO CAMINOS. HABANA

CANDALES Y PIÑON

EFECTOS SANITARIOS Y PLOMERIA
ESPECIALIDAD EN INSTALACIONES SANITARIAS
REPARACIONES
--EN--
GENERAL
CONPOSTELA No. 77
TELEFONO A- 3338 **HABANA, CUBA**

EL NUMERO 4

DULCERIA, PASTELERIA Y REPOSTERIA
-- DE --
MANUEL FERRIN
MONTE NUMERO 265
TELEFONO A-5376

LA CONFIDENCIA

GRAN ALMACEN DE MUEBLES Y OBJETOS USADOS
DE
CONSTANTINO BOUZA
CAMPANARIO No. 147 ENTRE REINA Y ESTRELLA

Acogida a la franquicia postal como correspondencia de segunda clase en la oficina de correos de la Habana

NUESTRA OPINION

Son varias ya las protestas que de suscriptores y amigos de esta Revista nos llegan, referentes a la obra que en el teatro Martí se pone diariamente en escena La Señorita 1918, *y en la cual se ridiculiza a los gallegos y se llega al insulto soez y repugnante.*

No es la primera vez que desde los escenarios de los teatros se nos burla y escarnece; la costumbre es añeja, porque desgraciadamente, la ignorancia invade todos los órdenes, y, el pobre ingenio de algunos autores, busca en efectos chabacanos y de mala ley lo que les falta en inteligencia y buen sentido, y de ahí que nazcan contra tadas las leyes del gusto y del talento, esperpentos que hallan, sin embargo, público que los ría y aplauda.

Ahora bien; nosotros creemos que éste es un caso en el cual el Centro Gallego puede y debe interponer su influencia para conseguir sea retirada del cartel dicha obra, o cuando menos, que se reforme o suprima todo aquello que lleva para nosotros envuelto un insulto, y creemos al Centro Gallego el llamado a intervenir en asunto de tanta monta, porque en realidad, velar por el prestigio de nuestro nombre nos parece acción más meritoria, más digna, más en harmonía con los principios que inspiraron a los venerables fundadores, glorificados aun hace pocos días, que esos otros espectáculos de luchas y rencores en que se empeñan los de uno y otro bando; que esos conciliábulos en que se fraguan expulsiones de socios.

La acción del Centro Gallego en el caso éste a que hacemos referencia sería loable y gallarda; pero no tenemos esperanza ninguna de que se ejerza, porque la indiferencia para esto no puede ser más glacial, como bien pueden observar los entusiastas lectores de ECO DE GALICIA, ya que en las sesiones de la Asamblea de Apoderados a ninguno de éstos, que sepamos al menos, a ninguno de los afiliados a un partido o al otro, se le ha ocurrido plantear la cuestión.

En este asunto, como en otros, se hace preciso fomentar la idea de nuestro valer y contribuir eficazmente a disipar la ignorancia inmensa de los que, sin talento, y sin condiciones, se lanzan a la empresa de producir obras para el teatro, lo que consiguen de manera desastrosa, ya que después de mucho martirizar el cerebro, solamente salen del paso, echando mano de chistes rebuscados, tirantes, insustanciales, cuando no algunas veces de groserías que ofenden e indignan y que no pueden ser aprobados en manera alguna por las gentes cultas.

No es posible que ante repetidos ultrajes la colonia gallega continúe callando, y, creemos que es hora de que en forma correcta y digna, con altivez honrada, recuerde o haga conocer a ciertos autores y empresarios teatrales el respeto que deben a quienes forman parte del público que paga, aunque mejor sería que no formasen parte de ese público los ofendidos; es decir, que como dijo ya anteriormente esta Revista, no concurriese ningún gallego a los teatros donde se atenta al glorioso nombre de Galicia.

Viejos luchadores del patriotismo; jóvenes entusiastas que no conocéis de ambiciones, ni sabéis vacilar, valerosos mantenedores del pabellón gallego, que a través de la distancia y de los días que transcurren conserváis puro e incólume el recuerdo de los amados lares y contempláis la visión encantadora de los paisajes natales, alegrados por el humo familiar del hogar campesino, incansables peregrinos del ideal, a vosotros todos está encomendada la defensa de una causa noble y grande: la causa de nuestra colonia ofendida en un teatro al que los gallegos hasta ahora habían venido dispensando protección.

Mercedes VIEITO BOUZA.

Del Vivir Gallego

LOS SEMBRADORES

"Salió un sembrador a sembrar su simiente y al esparcirla, parte cayó a lo largo del camino, donde fué pisoteada, y la comieron las aves del cielo. Parte cayó sobre un pedregal y luego que nació secóse por falta de humedad. Parte cayó entre espinas y creciendo al mismo tiempo las espinas con ella, sofocáronla. Parte, finalmente, cayó en buena tierra; y habiendo nacido dió fruto a ciento por uno.

"El que tenga oídos para escuchar, atienda bien a lo que digo".

Evangelio de San Lúcas.

¡ Ser o no ser, gallegos! ¡*To be or not to be!* Que no os suceda a vosotros lo que al príncipe de Dinamarca, el melancólico y escéptico Hamlet. No digáis desdeñosos, cuando leáis las prédicas de los hombres de buena voluntad que desean el bien de Galicia y de los gallegos, de España y de los españoles, que sólo son *palabras, palabras y palabras. Words, words, words,* decía el príncipe malaventurado.

Los hombres abúlicos, los pesimistas, los que no tienen fe en un ideal, los que desconfían de todo, los que sufren resignados que se les humille, los que inclinan las frentes abatidas y dejan caer los brazos con desaliento en vez de levantarlos amenazadores y crispados los puños, son carne de esclavitud, condenados a vivir en la ergástula y a sufrir los desdenes y menosprecios de los audaces y de los fuertes.

No hay pueblo en el mundo que necesite más que el gallego identificarse y hacer propias las ideas de Federico Wietsche, que serán buenas o malas, inmorales o perversas, pero que hoy como ayer, son las que predominan lo mismo en los individuos que en toda clase de colectividades.

Basta de mansedumbre, de resignación, de abandonar el suelo nativo hambrientos y descalzos, encogiendo los hombros con indiferencia y diciendo "ahí queda eso" sin prestar oídos, siempre indiferentes, a los que nos hablan de emancipación, de la libertad, de días futuros de rehabilitación y bienandanzas. Es una ley biológica, darwiniana, que en la lucha por la existencia las especies inferiores, desaparecen sucumben arrolladas por las más fuertes. Y no basta ser los más buenos, los más honrados y los más inteligentes, sino también los más audaces, los más enérgicos, los más convencidos de su superioridad y de su poder. A la selección natural que da el triunfo a los mejores ha sustituído una selección a la inversa en la cual más que las virtudes cristianas son factores de éxito la egolatría, el orgullo, el exagerado amor propio y el menosprecio a todos los demás.

Y por esto decíamos que el pueblo gallego más que ningún otro necesitaba saturarse un poco de ideas *nietschianas.* Ha recibido y recibe tantos insultos, tantos desdenes, se ha visto tan calumniado y perseguido dentro y fuera de la patria, que él mismo se ha llegado a tener en bien poca cosa y mientras ha desdeñado lo suyo ha prestado admiración y vasallaje a todo lo extraño.

Y por esto ha olvidado su lengua, la dulce lengua de Rosalía, y ha dejado morir de hambre a sus poetas, y más que indiferencia ha sentido aversión por sus escritores, porque quisieron despertarlo de su letargo y le dijeron amargas verdades, y fué generoso y espléndido con los de fuera, y tacaño con los de su solar y su linaje, y para hacer justicia a alguno de sus hijos, dotado de talento y saber, tuvieron que hacérsela antes en otras regiones.

Y pueblo que así piensa y así se comporta es pueblo que está condenado a morir o que está muerto que ha perdido la dignidad y el orgullo y. . . . la vergüenza.

"El que tenga oídos para escuchar atienda bien lo que digo".

Heraldos de nuestras glorias, de nuestras virtudes, del mérito de nuestros artistas, de la belleza de nuestro suelo, de la hermosura de nuestras mujeres, de la excelencia de nuestros frutos, del valor de nuestros soldados, debemos ser aquí y en todas partes y no voceros de nuestros rencores, de nuestra incapacidad y nuestras miserias. Y unidos en apretado haz hay que velar por la dignidad de todos de los más humildes de los más desamparados, de los más malos, para conquistar un poco de consideración y de respeto

Y en lugar de destrozarnos en luchas fraticidas hay que procurar el bien de nuestros hermanos y tener puesta la atención en la patria ausente viendo lo que allí se hace y oyendo lo que allí se dice, para cooperar cada uno en la medida de sus fuerzas a la emancipación salvadora.

Que la simiente sembrada por hombres de buena voluntad no caiga en eriales pedragosos, ni sea pisoteada y comida por las aves del cielo. Que al germinar esa simiente no la sofoquen los cardos y las espinas. Que por el contrario caiga en tierra fecunda y al nacer dé fruto a ciento por uno.

"El que tenga oídos para escuchar atienda bien a lo que digo". Atienda bien y que le queden bien grabadas en la mente, las elocuentes pa-

labras del ilustre Cambó en su campaña regeneradora por Galicia:

"Ha llegado el momento de que los ciudadanos gallegos digan si están dispuestos a hacer afirmación de ciudadanía, pues el caciquismo sólo existe por dejación de los derechos ciudadanos.

"Si desde hoy persiste, yo os digo que no habrá un solo gallego que tenga derecho a combatirlo o censurarlo; pues todos habéis puesto en su mantenimiento vuestras manos; los unos abusando; los otros consintiendo".

Los sembradores siembran. ¿Dónde caerá la simiente. . . ?

Constantino Piquer.

LA QUINTA

La Quinta! Sagrado templo del dolor. Que los que sufran allí, tengan el alivio de la cura bondadosa y sabia! Que esta mansa pena del vivir que todos padecemos no se ahonde o engorde más, con el horrible martirio de nuestros cuerpos!

El dolor!: la muerte! Enemigos los más formidables de nuestra vida, fondo cárdeno y trágico de los cielos franjeados de oro y azul. Obligado portazgo de nuestra ruta gloriosa, única mancilla de nuestros parvos bienes.

Ellos nos desazonan y acicatean para embravecernos.

Son el labaro nefasto y poderoso de las religiones y del progreso el grandioso ideal que, por el misterio, nos ata a la vida. Si hasta morimos por no morir!

Oh la trágica visión de los ojos enmatecidos por la fiebre, de los desgarrones de la carne, del apagado ayear de los moribundos!

Combatamos al dolor en sus negros antros no le demos cuartel.

Combatamoslo, sí, pero en el manigual, en los pantanos donde los gases deletéreos emponzoñan nuestra sangre generosa, donde los rigores crueles de un clima africano ataraza nuestros miembros. Combatámoslo, librándonos del yugo de esas terribles bregas de esclavos, que de sol a sol nos depauperan y aniquilan.

Mejor nos fuera, mil veces mejor, espadar el lino en las desmanteladas casonas de nuestros abuelos o escavar la viña en las híspidas crestas de los montes galicianos, cabe los arroyos murmurantes, al sol y al viento, que sanean el cuerpo y el alma, que no tuberculizarse un año y otro, tras un mostrador, para capitalizar unos ochavos que se los comerá la tierra como, ese sociólogo eminente y gran carozón, Manlio Andrea d'Ambrosio, probó, con números redondos, en su capital obra "Pasividad económica", que sucedía a la mayor parte de sus paisanos italianos emigrados de su terruño.

El problema para nosotros, y lo digo alto y categóricamente, no está cifrado en la Quinta, sino en la conquista del porvenir por el mejoramiento de la raza; en buscar la ciencia de conservarnos sanos y alegres, y no sólo de curarnos cuando enfermos; es, en fin, el sociológico amplio y humano; no el médico quirúrgico, restringido y pobre.

¿Qué importa se preguntaba el humanismo doctor Veressaief, en sus célebres "Confesiones de un médico", (cuya obra te recomiendo, lector) que la ciencia cuente con los medios más rápidos y maravillosos de curar, con las lógicas restricciones que él pone, si al acudir a la isba donde el mujik sufre las más extrañas y horrorosas enfermedades, los más crueles y lancinantes dolores, por falta de alimentos y oxígeno abundante, tiene que volver, luego de curado a librar nueva batalla con los mismos destructores elementos, para caer, a la postre vencido? ¿Podría pedir en tal caso: más caridad y menos medicina, más amor y menos ciencia, más cultura y menos dolor?

La ciencia médica que Tolstoy odiaba con razón, la ciencia charlatanesca y mercenaria esa ciencia sin ideal y sin arte, de un burdo, impirismo, que procede enigmáticamente con énfasis estúpido y tautologías sibilinas, de la que viven muchos a costa de tanto dolor y lágrimas tantas, esa ciencia tiene que ceder plaza a la higiene, a los arbitrios sociales, verdaderos entablamientos de la justicia y paz humanas.

No es mi ideal La Quinta, no; porque pienso que el demasiado cuidado del cuerpo, son preocupaciones enervadoras y ruines. Lo que ansío, con toda mi alma, son los medios profilácticos y sociales conducentes a que el trabajo bestial, de esclavos, no quebrante tan aina los cuerpos sanos y briosos de los gallegos.

Lo que pienso es dar elementos de juicio para encarar como se debe un problema, que radica en conservarnos sanos y alegres, y no sólo curarnos, enfermos.

Poco importa en tal sentido, que se levanten Quintas, si la enfermedad la prdoucen ignorancia y miserias, si el gallego no ennoblece su menester, ni higieniza su vida, ni airea su vivienda, ni tiene el necesario descanso.

El doctor Hericourt aduce rezones muy atendibles de cómo un inteligente, cuidado de nuestro cuerpo suprimiría casi en absoluto los recursos terapeúticos y quirúrgicos. El sabio toxicólogo catalán Valenti Vivó, en su obra "La Sanidad social y los obreros", proponía muy

justamente que el Estado tuviese un ministerio de Sanidad social, ya que tantos millones se invierten en la defensa de un país a veces, desgraciado y enfermo.

Si acaso puede ser la Quinta ideal liminar, dependiente y complementario, no nervio y núcleo, único, matriz del emigrado, que viene aquí, a veces definitivamente y crea hogar e intereses que no puede abandonar jamás. Sino estaremos condenados a ser, a lo sumo, la estampa eterna, viviente y lozana de ese primo Basilio, que Eca de Queiroz, felizmente inmortalizara, indiano ignorantón y, presumido lleno de doblas y sin ápice de cultura, de arte, de ideal.

Debemos perseguir un ideal integral, científico, social, sanitario, religioso, político, económico.

La riqueza puede producirla el acaso, como la Quinta y el palacio social: lo que no hará nunca será crear un tipo de gallego, de alma elevada y cuerpo sano y robusto, lo que no hizo ni hará nunca la riqueza, será producir un pueblo ilustrado y animoso.

Por nuestros míseros ideales, por la razón de ser de nuestra colonia, vivimos casi al margen del Estado, alejados de las vías civilizadoras, por no amar lo ajeno, que no nos concierne así lo propalamos, y faltar en nuestro grupo aquellas corrientes múltiples y diferentes y principalsimas, fecundadores randalillos que fortifican la contextura de los pueblos próceres y adelantados.

Somos cual rama desprendida de su tronco; no vemos la vida, sino por una cara, y la verdad desnuda y alta, no es que el emigrante lleve a España costumbres regeneradoras y un espíritu nuevo, sino un cuerpo canijo y a veces, un alma tan canija como su cuerpo.

Es criminal, criminal de todo punto, no atender cuál conviene al enfermo y consolar al triste, pero. . . .

Abdón Rodríguez Santos.

REGIONALISMO GALLEGO

Las ideas regionalistas se difunden y propagan por Galicia con rapidez pasmosa. Nunca como ahora hemos visto tomar cuerpo en la realidad a pensamientos y esperanzas que, no ha mucho, eran tenidos por los titulados hombres de altura, como sueños irrealizables, como aventuras quijotescas dignas tan sólo de anotar entre las sublimes locuras. Más, he aquí, que Galicia, tras una época de languidez y amodorramiento desesperantes, se levanta briosa, fuerte y viril para vindicar la personalidad que le corresponde. Y al despertar de ese letargo con pujanzas de titán toma por ejemplo la abnegación de los precursores de este movimiento, redentor en aras del ideal. En el *fogar* de Breogán se escuchan ya los estrofas valientes de ese himno que compuso el llorado Pondal, de ese himno fortalecedor que hace pensar en la victoria, con fe y confianza inquebrantables en el ansiado glorioso porvenir. Los recios acentos de ese himno se escuchan hoy en todos los ámbitos del solar gallego conmoviendo el alma y encendiendo la sangre de sus hijos, porque en sus compases, ya mimosos, ya heroicos, puso Veiga, el genial autor de la *Alborada*, las diversas gradaciones de nuestra música, para así transportarnos en alas de su inspiración a los rumorosos pinares y a las ingentes montañas cántabras, entremezclando la ternura de nuestros cantos melancólicos y añorantes con los guerreros sonidos de los aturuxos célticos.

* * *

Galicia surge a través de sus brumas y nieblas cual entre mágicos cendales. No es una silueta que se dibuja en vagos contornos, sino la figura arrogante y bien definida que atrae hacia sí los ojos de las demás regiones, que le contemplan entre la duda y el asombro.

Ha corrido por tierras españolas una especie burda, una leyenda pobre y calumniosa que nos presentaba, infamante, como una raza abyecta, deprimida, de ínfimo nivel intelectual. Pero, la llamarada roja de la indignación surgió potente y avasallante en muchos pechos, y al calor de ese fuego santo se emprendió una patriótica cruzada para levantar nuestro honor. El genio de la raza se produjo como en los mejores tiempos; las muchedumbres escucharon en pie nuestro himno regional; el nombre de Galicia resonó vibrante en Madrid y en Barcelona; aplausos calurosos y frenéticos acogieron las "foliadas" y "alalás". Era Galicia, Galicia que pasaba solemne ante los ojos de los que nos desconocían, soberanamente hermosa y poética, nimbada con resplandores de sus alboradas risueñas y bañando sus pies en las tintas vagamente rosásceas de sus atardeceres melancólicos.

* * *

El regionalismo gallego se nos ofrece hoy triunfante: triunfante en la Pintura, en la Música, en la Poesía y en la Política. La última exposición de Arte regional efectuada en La Coruña fué un éxito rotundo. Nuestros poetas han sido objeto de loanzas meritísimas, Besada y Azorín, entre tantos, dedicaron párrafos plenos de unción a la dulce Rosalía. Para ésta escuchamos ha poco, de labios de Cambó, palabras de admiración, presentándonosla como poeta ideal que supo encarnar en sus versos los hondos sentires del pueblo gallego.

* *

Los poetas fueron en todos los tiempos y en todos los países los que encendieron el fuego sagrado de la redención. Rosalía, Curros Enríquez, Lamas Carvajal, Losada, Vicetto, y tantos otros, al cultivar nuestra "meiga fala" hicieron una siembra cuyos frutos recoge, hoy a brazados la generación presente, operando la radical transformación de todos los valores es una sacudida más violenta y regeneradora.

* *

Galicia priva, Galicia interesa, Galicia es objeto de estudio y admiración. Esto sólo constituye para nosotros un triunfo resonante, un timbre de orgullo, un precioso galardón. La semana gallega ha despertado en Barcelona un simpático entusiasmo. Un gran rotativo madrileño "El Debate" abre un concurso sobre regionalismo gallego concediendo importantes premios a los trabajos mejores que nos estudien en los diversos aspectos que ofrece Galicia a la hora presente La música popular gallega es objeto de ovaciones delirantes en pueblos tan distintos como Oviedo, Madrid, y la condal ciudad. Reciente está el viaje del coro lucense "Cantigas e Aturuxos" a la capital de España. Su triunfo fué nuestro triunfo, el triunfo de Galicia, del alma gallega, de este pueblo sufrido y trabajador. En Madrid fué donde se hizo patente el influjo mago que ejercen nuestros cantos. ¿Qué importa que aún haya gallegos desnaturalizados que para "nuestras cosas" tengan desprecios e indiferencias? Esos, pocos por fortuna, se retratan de cuerpo entera al creer, ingénuos, que los coros regionales tenían otra imsión que cumplir, *más alta y meritoria* ejecutando, sin duda, música de Wagner.

"Cantigas e Aturuxos" puso el nombre de Galicia en buen lugar. Toda la prensa de Madrid le consagró artículos encomiásticos ensalzando su labor artística. Y el éxito, precisamente, no estuvo en las obras maestras que puedan servir de estudio a cualquier colectividad. El éxito fué de nuestra música, de nuestros cantos populares, sencillos y expresivos, que llevan dentro de sí la dulzura mágica de nuestros campos, el colorido de nuestras alboradas, el susurrar de nuestras fontanas y regatos, el suspirar de las mozas *namoradiñas* que a la luz divinamente poética de los melancólicos atardeceres, atraviesan el valle perfumado cantando los prolongados *a la-lás*. Por eso "Heraldo de Madrid" se expresaba así:

El interés de la noche estaba en las canciones y aquí fué donde el entusiasmo de los gallegos allí congregados se desbordó en aplausos y lágrimas,, que inundaron muchos ojos. . . .

* *

Celebramos cordialmente que Galicia triunfe, que su regionalismo sano y fuerte se abra paso. No tenemos inconveniente en demostrar en estas columnas nuestro entusiasmo y optimismo, porque este optimismo y entusiasmo se cifran en una España venturosa, en la grandeza de todas las regiones para bien de la patria común. Nuestro regionalismo cifra sus anhelos en ver el azul y blanco de nuestra bandera estrechamente unidos al rojo y gualda de la bandera nacional.

A. García Hermida.

NUESTROS ARTISTAS

Hace pocos años, en 1911, el genio de Manolito Quiroga, se impuso a todos como violinista eminente.

Su carrera fué rápida, triunfadora.

Manolito, con su intuición artística, con su espíritu genial, con su labor concienzuda, con su romanticismo "tzigano" y español, con destreza, seguridad, maestría, rara personalidad, y técnica prodigiosa, triunfó ya, en aquel entonces. Entre la iniciación pública de su virtuosismo y la consagración de su arte, fué aclamado en el Conservaorio de París.

Allí se impuso a los Jueces, desconcertó a los rivales, subyugó a los inteligentes, arrebató al público.

Obtuvo el primero de los nueve primeros premios (Gran Concurso Internacional).

Pero la recompensa al mérito del artista, con ser excepcional, no era suficiente, y en el mismo concurso obtuvo también otro premio extraordinario. El premio "Sarasate" instituido a su muerte por el artista español.

Manolito Quiroga, es Rey del Violín, gloria de España, orgullo de los gallegos.

¡Honor para el ilustre pontevedrés!

Manolo Quiróga, Eminente violinista Pontevdres.

Prado 79
Telephon A. 7191

REGIONALISMO

CENTRE CATALA Y ECO DE GALICIA

Habana, 19 de Febrero de 1918.

Señor Director del ECO DE GALICIA

Ciudad.

Distinguido señor:

La Junta Directiva del "Centre Catalá" de la Habana, agradablemente sorprendida por la campaña que la revista ECO DE GALICIA de su dirección viene realizando, para despertar el espíritu Nacionalista de los gallegos de América, y firmes en el convencimiento de que la sola resurrección de las Nacionalidades de Iberia, pueden llevar días de gloria y grandeza al patrio solar; con gusto nos hacemos un deber manifestaros como esta Junta Directiva, vé con agrado ese despertar del alma gallega, que debe ser el yunque en el cual va a forjarse la Confederación Ibérica.

Reciba, pues, nuestra adhesión y nuestra salutación entusiasta, esperando perseveren en esta Santa Cruzada, que ha de lograr el que pronto podamos llamarnos hermanos de Iberia.

Dios guarde a Ud. muchos años para gloria de la nación gallega y porvenir de Iberia.

Presidente.

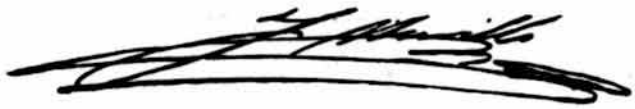

Este escrito, atento, elocuente, patriótico, de palpitante actualidad, y significación grande, por ser la entidad que lo envía, agrupación de relieve y respetabilisíma; nos honra y enaltece, imprimiendo a la vez en nuestra marcha, hacia el ideal inquebrantable, todo el aliento, todo el entusiasmo, toda la fe, que en alas del recuerdo más intenso y sentido, va como preciada joya, hasta el otro lado del mar. . . allende, para ofrendarla a nuestra augusta y excelsa Matrona Galicia.

El inapreciable documento que firma el dignímo compatriota Dr. J. Murillo, es abrazo fraternal, es caricia precursora del triunfo. Es el toque del clarín, vibrante, que enardece y entusiasma. Es el alma catalana en Cuba, que nos ofrece su ayuda, franca y decisiva.

Es también ejemplaridad, acicate, látigo que nos cede, para fustigar duramente, indignados, a los conterráneos, que aún duermen el sueño de la indiferencia, y pasan por el mundo como fugaz estela!

¡El patrio solar, se conmueve, enardecido, pujante, brioso, al golpe noble de una juventud batalladora. Galicia, ya despierta de su letargo, y se apresta, reanimada, convencida, a la redentora lucha. Y hay Dios, que no cederá ni un palmo de terreno conquistado a la renovación, porque en ello le va su amor su grandeza, y sus días de futura gloria!

¡Sonó la hora de romper las cadenas de la esclavitud galaica!

¡Ya el grito de santa rebelión lanzado, a través de los pueblos; repercutió iracundo, fuerte, sonoro, en los más escondidos rincones de la región para encender los pechos campesinos, llenos de sed de conquista, de sana libertad!

¡Ya cruzando los desiertos del mar, con caricias del valle, y fortaleza de montaña, llegó a nosotros. Ya tocó al corazón de los muchos hijos de la Suevia, esparcidos por la Isla. . . . !

Ya no cejaremos en la jornada emprendida, para poder empuñar dignamente el pendón de la nueva Galicia en Cuba, y bajo cuyos pliegues en apretado haz señalaremos a los traidores!

¡Ya sonó la hora!

¡Gracias, hijos de la grandiosa Cataluña!

¡Salud hermanos!

NOTAS GRAFICAS

CANDELAS DE TUY :- A orillas del rio Miño.

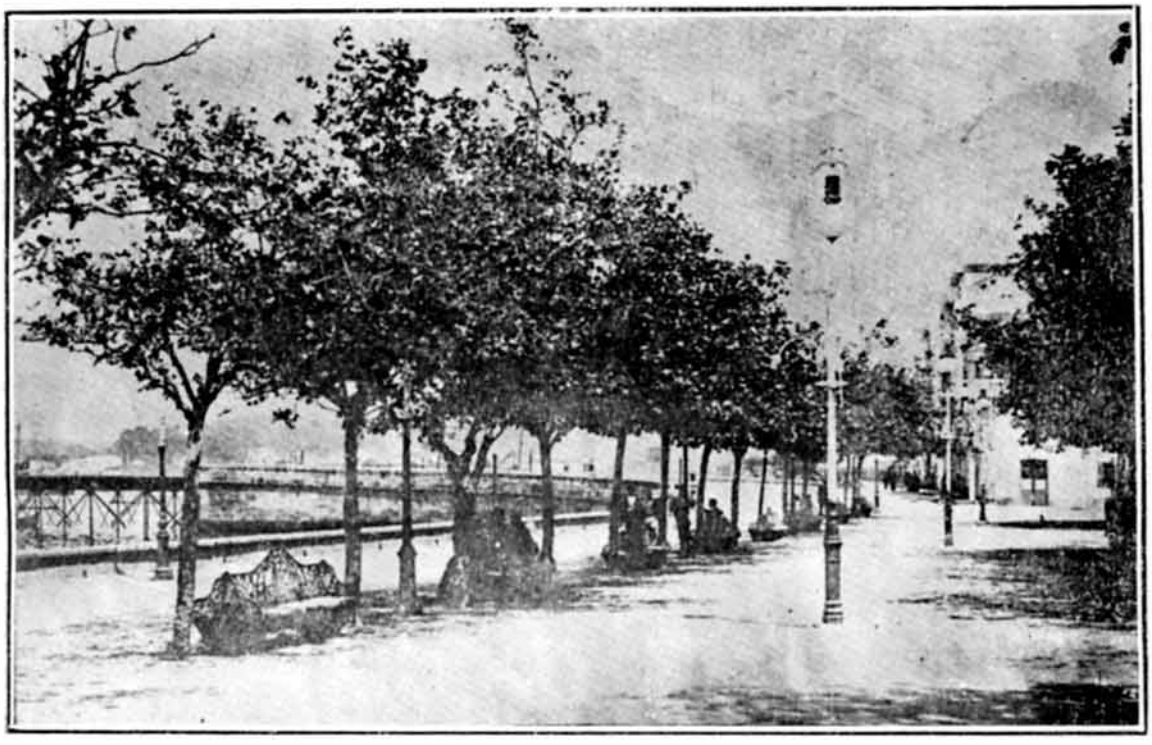

VILLAGARCIA :- Paseo y Alameda.

A TRAVES DE GALICIA - ASPECTOS VARIOS DE LAS VELLEZAS QUE ENCIERRA, RIBADEO (Lugo)

EL MUELLE - Aspecto parcial

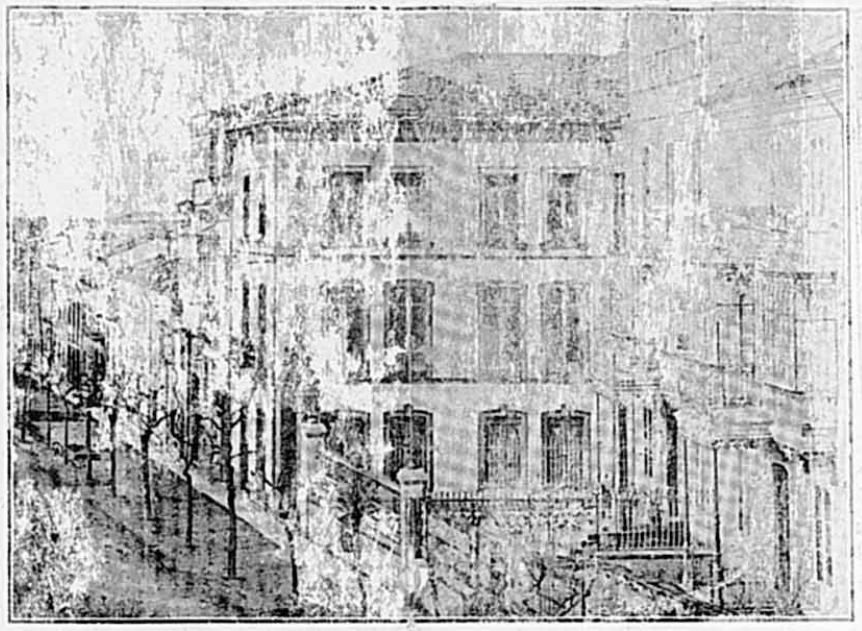

CALLE DE SAN ROQUE

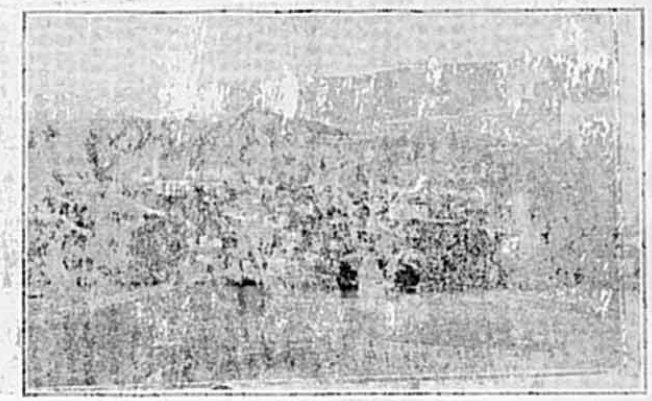

VISTA GENERAL

Ribadeo. Ayuntamiento formado por diez parroquias, diócesis de Mondoñedo con 8,700 habitantes. Sitúan la costa, en el litoral occidental de la Ría de su nombre y margen izq. del Eo, con fines en Asturias frente a la Isla Pancha.

Su puerto está clasificado como de interés general, de segundo orden. Hay hermosa alameda y paseo llamado de San Francisco, y los alrededores son muy pintorescos. Tiene fábricas de chocolates, jabones, papel, conservas y curtidos. La agricultura es próspera.

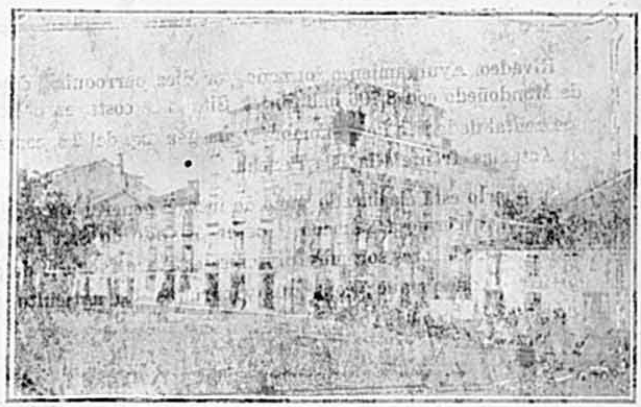

PLAZA DEL CAMPO Y CALLE DEL HOSPITAL

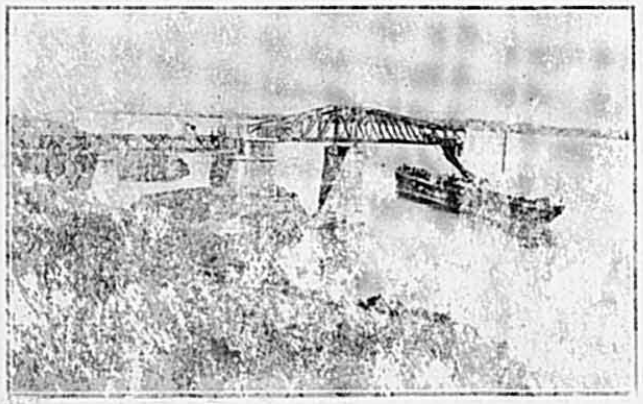

CARGADERO DE MINERAL

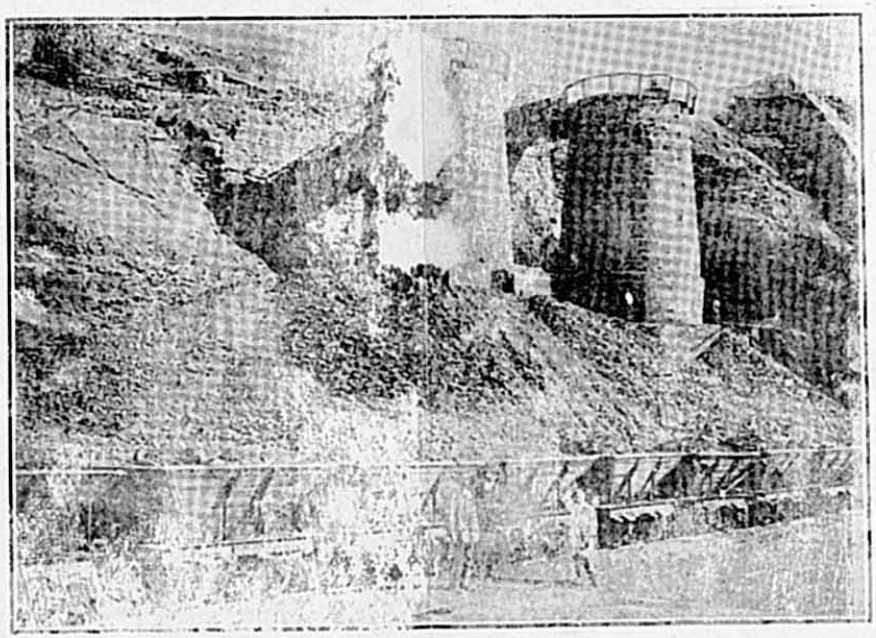

PUENTE NUEVO.- Minas de Villaodrid

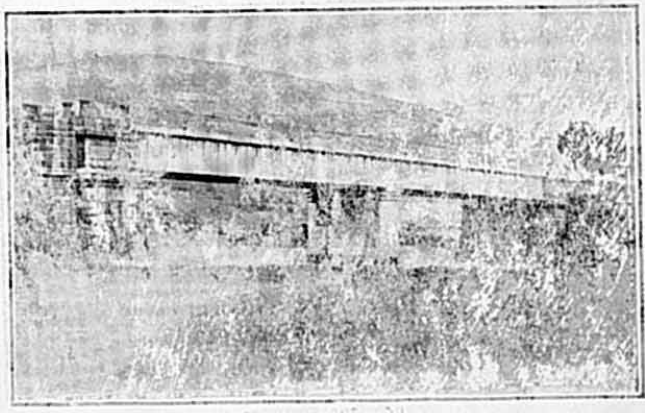

PUENTE DE PORTO.- Que divide á Galicia y Asturias

POR TIERRAS DE PONTEVEDRA

CANDELAS DE TUY:- Vista del café Mariño (Pontevedra.)

LA GUARDIA:- Vista parcial de Salcidos.

SOCIEDAD ESTUDIANTIL CONCEPCION ARENAL.

Esta sociedad de notoria actuación entre nuestras sociedades galicianas ha renovado su sección de Recreo y Sport el día 16 del corriente, siendo elegida por el siguiente orden.

Presidente: Sr. Marcelino Alcubilla.

Vice Presidenta: Srta. Carmen Otero.

Secretario: Sr. Manuel Salgado.

Vice Secretario: Sr. Julio F. Díaz Blanco.

Vocales: Stas: Josefina Espinosa, Carmen Espinosa, Carmen Bery, Teresa Brey, Margarita Brey Caridad Rey, Olimpia Cabanas, Margot López, Francisca Sanmartín, Dolores Sanmartín, Manuela Sanmartín, y Juana Bernardo y los Srs.: Manuel Quintero, Francisco de Medio, Rafael Segura, José Taboada, José Salvá, Luisa Aragón, Jesús Trastoy, Manuel Martínez, José Somozas y César Sotelo.

Todos estos jóvenes con un solo recuerdo vienen a luchar por la Sociedad sin reparar en sacrificio alguno, y con el solo recuerdo que llevan en su corazón *Concepción Arenal* han de triunfar.

Vice-secretario: Jesús Lamazares Méndez.

Tesorero: José Lamazares Fuentes.

Vicetesorero: Camilo Vázquez.

Vicales: señores José López García, Manuel Lorenzo Brocos, Manuel Pampín Asorey, Rosendo Sanmartín, José Meijome, José Vence, Antonio Iglesias, Manuel Quinteiro, Máximo López Carral, Manuel Turreiro, José Iglesias Surribas, Fuastino Segade, José Lozano O'Campo, Gumersindo Montoto, José Fraiz Andón, Casiano Lorenzo Gómez, Manuel Blanco Sueiro.

Suplentes: José Campa Muñoz, José Vence Martínez, Luis Vidueiros, Maximino Vázquez, Manuel Gorge, Jesús Lamazares.

UNION DE CURANTES Y OLIVES.

Ha tomado posesión de su cargo la nueva directiva electa últimamente para regir los destinos de esta patriótica sociedad de instrucción.

La nueva directiva ha quedado constituída por los siguientes señores.

Presidente: don José García Miguez.

Vicepresidente: don Isolino Alvarez.

Secretario: don Andrés Reboredo.

Directiva de la sociedad de Sán Cristobal y Sán Salvador de Couzadoiro que tomó posesión recientemente.

HIJOS DEL PARTIDO DE LALIN.

En las elecciones generales celebradas recientemente por esta sociedad de instrucción fueron elegidos para los cargos de directiva los siguientes señores:

Presidente: Manuel Gómez Balo.

Vice-presidente: Gerardo Pombo Vázquez.

Secretario: José María López.

Vicesecretario: don José María Agrelo.

Tesorero: don José Nogueira.

Vocales: don Antonio Requeijo, don Ramón Louzao, don Manuel Lozano, don Francisco Rozados, don Manuel Paz, don Francisco Marque, don Manuel Canceiro, don Jesús Rodríguez, don Manuel García, don José Lonzao, don Benito Lonzao, don Manuel Rodríguez.

Vicente Carrodeguas, fallecido en Tampa el 7 de Fro.

FALLECIMIENTO

En la ciudad de Tampa, Fla., ha dejado de existir, el día 7 de este mes, víctima de afección cardíaca, el que en vida se llamó Vicente Carrodeguas Lago.

Tanto en Tampa como en la Habana, causó profunda impresión la muerte del Sr. Carrodeguas, particularmente en la Sociedad "La Devesana", de la que era Delegado en Tampa.

El entierro fué costeado por el Centro español de Tampa, además mandaron sus representaciones "La Devesana", "El Porvenir" y "Acción Gallega", pues de todas estas sociedades era miembro distinguido.

El Sr. Carrodeguas fué un constante luchador por el engrandecimiento de Galicia. ¡Colegios, y más colegios!, decía siempre a sus amigos cuando de la tierra amada se trataba; ellos harán el milagro de levantar a Galicia.

Su trato amable y la nobleza de su corazón le han hecho acreedor a la estimación de cuantos le trataron por eso tenía tantos amigos.

Descanse en paz el distinguido amigo y reciban sus familiares el testimonio de nuestra condolencia, particularmente nuestra consecuente y distinguida amiga la señorita Dolores Yáñez, hermana del desaparecido residente en Devesas.

UNION DE SAN SIMON Y SAMARUGO

Atención a los socios; hoy domingo a la una p. m., en el local de la secretaría calle de Corrales número 81, celebrará esta entidad junta general extraordinaria para tratar de la reforma del reglamento.

LA AURORA DE LAS SOMOZAS

En el palacio del Centro Gallego, celebra hoy domingo a las ocho de la noche, esta sociedad junta general reglamentaria, para dar lectura a la memoria trimestral y tratar de otros asuntos generales.

HIJOS DE MONTERROSO, ANTAS Y PALAS DE REY.

Se anuncia una gran matinée bailable para el domingo día 3 de Marzo en el Parque de Palatino.

Esta fiesta promete resultar de éxito superior así nos lo afirma el Señor Emilio Eiriz, secretario de la sección de propaganda que está siempre en todas cuando de hacer el bien por la sociedad se trata.

En el próximo número publicaremos el programa.

VARIEDADES

ENFERMO.

Esta siendo muy visitado por sus excelentes amistades, el activo Secretario de la Sección de Orden del Centro Gallego.

Estos testimonios de afecto, los motiva una dolencia que aqueja al simpático Miguel Mauriz, y que afortunadamente no reviste caracteres alarmantes. Así todo le retendrá en el lecho una temporada.

Se halla instalado en el pabellón número 20 de nuestra quinta la "Benéfica", en donde esmeradamente atendido, sufre con elevado espíritu las molestias nacidas de una afección sin peligro, pero dolorosa.

Y nosotros que apreciamos al señor Mauriz, modelo de jóvenes, por su laboriosidad, corrección y esquitito trato, lamentamos su indisposición, haciendo a la vez fervientes votos por un pronto alivio y total restablecimiento.

Llegue hasta el enfermo, nuestro saludo más afectuoso.

CONTERRANEO.

De paso para New York, y como Médico del hermoso trasatlántico "Infanta Isabel", hemos tenido la satisfacción de saludar en esta ciudad, a nuestro buen amigo el doctor señor Beamúz, hijo distinguido de la provincia de la Coruña.

Deseamos para el culto galeno muchos aciertos y prosperidades en su delicado cargo.

PETICION DE MANO

Por Dn. Fermín Méndez, fué pedida para su hermano, el correcto y laborioso joven señor Indalecio, la mano de la bella y elegante Srta. Conchita Martínez Núñez.

El Sr. Indalecio Méndez es un inteligente artista, que presta sus servicios en los talleres de Fotograbado de la Marina.

La boda se celebrará en breve.

Vaya por anticipada nuestra felicitación.

EL HOMENAJE A CHANE

(De el *Noroeste de la Coruña)*

—El Teniente Alcalde Sr. Menlle, que preside la Comisión encargada de recaudar fondos para la erección de un mausoleo al ilustre maestro D. José Castro Chané, se ha dirigido al Presidente del Centro Gallego de la Habana, rogándole que aquella importante asociación preste el valioso concurso moral y material a la iniciativa de honrar la memoria del popular director de "El Eco", que tantos días de gloria, y de triunfo, ha proporcionado a nuestra tierra en fechas inolvidables.

El brillante historial del Centro Gallego, es garantía segura de que la petición será favorablemente acogida y tendrá el éxito que se merece.

En el vapor correo de la Trasatlántica española, sale para la capital de la Isla de Cuba el joven coruñés D. Emilio Naya Silva, quien será portador del mensaje que la Comisión del homenaje envía al Presidente del Centro.—

Hasta aquí el periódico de la ciudad de María Pita; y en donde reposan los restos del inolvidable Chané. Ahora nosotros, con una salvedad.

Nada sabíamos que la comisión del homenaje enviara un mensaje al Presidente del Centro; ni tampoco que el Sr. Naya (D. Emilio) era portador del mismo; pero por fin nos enteramos por el periódico de referencia y "nunca es tarde si la dicha es buena".

Ahora al objeto, nos mortifica una duda. ¿Será acogida con la grandeza que se merece el nunca bien llorado Chané, tan justísimo ruego de la Comisión Coruñesa?

Seamos optimistas; pero... a propósito. Ahí está el Sr. Fontenla, buen gallego—de pura cepa—que no nos desmentirá.

A su retorno a la Habana, después de cumplida la triste misión, era también portador de otro mensaje, en donde los orfeonistas coruñeses, hacían al Centro, una bien humilde petición, para perpetuar mejor la memoria del ilustre muerto. Y hoy, actualmente, es el día en que los entusiastas jóvenes de la agrupación "El Eco" aún no tienen contestación alguna en su poder, al escrito de referencia. Y el Sr. Fontenla, tampoco.

Por eso nos ocupamos de este asunto.

CORRESPONDENCIA.

Secretario Sociedad "Hijos de Roupar"

Nos envían una entusiasta felicitación por el cuadro típico de Roupar publicado en el número anterior y nosotros la acojemos con todo su valer.

Nos place, que el citado grupo haya sido motivo de una agradable sorpresa para todos los que componen esa asociación, por cuanto es nuestra finalidad el ir dando a conocer, no sólo todas las bellezas de Galicia, sino también sus tipos y costumbres.

Agradecidos pues, saludamos a toda esa entidad.

Sociedad Hijos de la Estrada.—Recibimos la carta que esa altruista entidad tuvo la atención de dirigirnos, y mucho nos satisface, que se vaya teniendo en cuenta la campaña que en pro de nuestras Sociedades regionales, venimos haciendo.

Creemos que la Galicia, sana, pujante, nueva, radica en la brillante jornada, emprendida por las sociedades chicas, que son grandes por sus ideales.

Para todas ellas, sin distinción alguna, están a disposición las columnas de esta Revista.

Todo por Galicia y para Galicia.

Sres. J. P. y F. L.—Recibimos sus atentos escritos, agradeciendo mucho las sinceras felicitaciones que nos envían, para el brillante escritor, Sr. Constantino Piquer, asiduo colaborador de esta Revista.

Y, ahora, haciéndonos intérpretes del sentir de Vds. hacia el distinguido cooperador de nuestro semanario, aprovechamos la coyuntura, para hacer llegar hasta él, por medio de esta sección, los referidos parabienes, conjuntamente con uno nuestro muy efusivo y sincero.

La labor del Sr. Piquer honra a nuestra madre Galicia.

EL ZAFIRO
DE
BUJAN Y SUAZ

Sán Carlos 203 Bajos del Hotel SUIZA
CIENFUEGOS

Joyeria, Relogeria, Plateria, y Grabados Especialidad en Placas para Profesionales,

---

Dr. FAUSTO L. TURRO
CIRUJANO DENTISTA.

HORAS DE CONSULTA: DE 8 A 11 A. M. Y DE 2 A 5 P. M.
DIAS FESTIVOS: DE 8 A 12 M.

HABANA 97 ENTRE AMARGURA Y TENIENTE REY

TELEFONOA-2402 HBANAA

CORUÑA

—Desde hace unos días se vienen registrando atentados contra los tranvías, conducidos por empleados que sustituyen a los huelguistas.

Al paso de ellos, son colocados petardos que causan gran alarma.

La opinión reclama extricta vigilancia.

—La Comisión Provincial acordó declarar válidas las elecciones de concejales verificadas en Arteijo y Mellid.

—El Ayuntamiento de esta ciudad, aprobó el presupuesto para el año actual con la continuación de consumos, consignando un nuevo ingreso de 430,000 pesetas por análisis de vinos.

Crea además el impuesto sobre carros de transporte y exportación de pescado, y otro sobre nichos y sepulturas.

—Regresó de Madrid, el Capitán General de esta región, Sr. Antero Rubin, que fuera llamado a la corte por el ministro de la Guerra.

—Motivado a la carencia del Sexquisulfuro escasean en Coruña los fósforos.

Se espera así y todo poder solucionar pronto el conflicto.

—Se aproxima el estreno en el Teatro Rosalía de la tragedia de Rey Soto "Cuento de lar" que será a beneficio de la asociación de la prensa.

—*Ferrol.*—En esta Comandancia se recibieron telegramas dando cuenta de varios accidentes marítimos, producidos por el temporal habido.

Jubia.—Del término de Narón ordenase la busca y captura del joven de 21 años José Díaz Novo, que desapareció del domicilio paterno.

Mellid.—Con motivo de las bodas de oro del anciano párroco D. Manuel F. Prado, se celebraron aquí espléndidas fiestas a las que asistió una nutrida sección del coro "Cantigas e aturuxos".

—*Carballo.*—Ha sido nombrado Juez de Primera Instancia e instrucción de este partido, el Sr. D. Antonio Sánchez Andrade.

Betanzos.—El "Heraldo de Madrid" recientemente llegado a esta ciudad, publica una carta pidiendo que se declare Monumento Nacional la Iglesia de San Francisco.

El mencionado escrito se comenta muy favorablemente.

—Falleció repentinamente D. Augusto Sandino, Inspector Jubilado del Cuerpo de ingenieros de minas, y en la actualidad Director Ingeniero de la Compañía Aurífera de Galicia.

Su muerte está siendo muy sentida.

Santiago.—Se verificó en la S. I. C. el funeral de entierro por el alma del M. I. Sr. D. Joaquín Carrerá Mascato.

Asistieron a dicho acto numerosas personas.

—En la última reunión celebrada por la Junta de Damas de la Cruz Roja española, sección de Santiago, se tomaron importantes acuerdos.

Entre ellos resaltan, el envío de media docena de juegos de cama al primer Hospital fundado en Ceuta.

Se dió cuenta de las distinguidas damas que solicitan su ingreso en el curso de enfermeras.

Y fué nombrado Asesor de la Junta el Rvdo. Padre Manterola, uno de los hijos ilustres de la Orden Franciscana.

—Fué propuesto para la dirección de la Escuela de Veterinaria D. Tomás González Rodríguez.

Camariñas.—Falleció en esta villa, el súbdito norteamericano John Thomas Morgan, uno de los náufragos del vapor "Aetekon".

La conducción del cadáver al cementerio constituyó sentida manifestación de duelo.

Figuraban en el cortejo las autoridades locales y el pueblo en masa, que quiso rendir tributo de afecto al infeliz náufrago que tuvo la desdicha de morir lejos de su patria y de su hogar.

Se le dió sepultura en un nicho que varias personalidades adquirieron exprofeso.

Las cintas que pendaín de las coronas se remitirán al Cónsul de los Estados Unidos para que como recuerdo sean entregadas a la familia del finado.

Puentedeume.—En las oposiciones de Maestros que acaban de terminar en Santiago obtuvo el número 5, nuestro convecino D. Luciano Fdez. Martínez, adjudicándosele la Escuela de Oza.

—Muy en breve contraerán matrimonio el Sr. D. Emilio Iglesias Fernández y la bella Sta. María Gallego Anca.

Riveira.—Para el concejal y comerciante de esta plaza, D. Rogelio Bandin, fué pedida la mano de la Srta. Joaquina Villoch.

Santa Comba.—Fué autorizado D. José Arufe Suárez, para modificar las obras del aprovechamiento de aguas del río Tallás.

Ortigueira.—La guardia Civil de este puesto, denunció a varios vecinos de San Saturnino Narón y Valdoveño que se se dedicaban a acaparar huevos, habichuelas y aves, por las ferias.

Mugardos.—Ha fallecido el contramaestre del Puerto D. Manuel Fdez Melzodo.

Disfrutaba el finado de grandes simpatías.

—En la Escuela Nacional de esta provincia pronunció una brillante conferencia el pundonoroso Jefe del Ejército D. Aquilino López Landroves.

LUGO

Han comenzado en esta ciudad los trabajos de reforma por el personal de obras públicas de las aceras de la Puerta de la estación de Lugo.

—El pintor, hijo de Lugo, D. Manuel Castro Gil, fué nombrado profesor auxiliar de Dibujo de la Escuela Nacional de Maestros de Madrid.

—Por los Médicos de esta población, fué obsequiado con un banquete el Gobernador Civil de la provincia D. Casimiro Torres, que es Catedrático de la Facultad Médica Compostelana.

—Ha contraído matrimonio en esta ciudad, la bella Srta. Carmen Tapia Nogueira, hija del Diputado Provincial D. Emilio Tapia y el Sr. D. Mario Paez Suárez, arquitecto Municipal.

El acto se verificó en casa de los señores de Tapia. Terminada la ceremonia nupcial, se entronizó el sagrado corazón en el piso donde los novios han fijado su residencia.

—Se ultiman los preparativos para la velada que el Orfeón Gallego, dará a beneficio del nuevo hospital.

Tomará parte la banda del municipio.

Y el orfeón cantará lo más escogido de su repertorio.

Rivadeo.—La barca "Carlos" que hace días entrara de arribada en este puerto, con una vía de agua, se hundió totalmente, salvándose por fortuna la tripulación.

El capitán de la nave telegrafió a la Coruña dando cuenta del suceso.

Sarría.—En la Iglesia conventual de los Mercedarios ha recibido la bendición nupcial, la Sta. Concepción Torres Quevedo y D. Victoriano Frade Eiras, sobrestante de Obras Públicas.

Valle de Oro.—En la parroquia de Moneide y sin discrepancia de un solo vecino, contribuyendo todos, se están dando término a las obras de ampliación y arreglo de aquel cementerio, que se hallaba derruido desde hace muchos años.

Villalba.—Fallecieron en esta villa las apreciables convecinos D. Pedro Docampo Arias, alguacil del Juzgado de Instrucción y Dña. María Dopico.

Mondoñedo.—En el Casino se inauguró una exposición de arte, por los jóvenes D. Marcelo Regueiro, hijo de Lugo y D. José Rodríguez, pensionado por la diputación provincial de Madrid.

Dicha exposición está siendo muy visitada.

Monforte.—Ha sido jubilado el Jefe del Depósito de máquinas de la compañía del norte D. Pablo Heirtman, que hace años desempeñaba dicho cargo.

ORENSE.

—El Claustro de este Instituto ha elevado la terna proponiendo en primer lugar para director del mencionado establecimiento, al Catedrático D. Salvador Padilla.

—Las Srtas. que forman la Junta Directiva de la Sección Antoniana, vienen ultimando los preparativos para la gran fiesta que se celebrará en el Teatro principal y en la que tomarán parte valiosos elementos.

—Uno de estos días reaparecerá el periódico "La Voz Pública" con el carácter de Diario independiente.

—El drama "La Tristeza" original del periodista orensano D. Francisco Alvarez, gustó mucho.

Su autor fué llamado a escena repetidas veces.

—Se produjo un incendio en la casa que en la carretera del Progreso, habitan los señores de Sas.

Al lugar del siniestro acudió el material de incendio, y entre aquél y la cooperación del público, pudo evitarse que el voraz elemento tomara mayor incremento.

Pronto quedó sofocado, no habiendo que lamentar desgracias personales.

Las pérdidas materiales son de consideración.

Ginzo.—En el cercano pueblecito de Morgade, se le disparó una escopeta al vecino Benito Díaz Ramos, con tan mala fortuna que le destrozó el cráneo, falleciendo instantáneamente.

Por ser bastante querido, causó hondo pesar la desgracia.

Celanova.—Dicen del pueblo de San Pedro, municipio de Cartelles, que falleció a consecuencia de varias qeumaduras la niña de siete años, Saladina Pereira Alvarez. También en un pueblo del municipio de la Bola, ocurrió ora desgracia semejante.

Otro niño del lugar de Santizo, falleció de las mismas lesiones.

Cenlle y Ribadavia.

—Cumpliendo un ruego de los cosecheros de vinos de esta comarca, el alcalde de Ribadavia se ha dirigido al jefe de exportación de la Compañía de Medina del Campo a Zamora y Orense a Vigo, encareciéndole vea la manera de enviar a la estación de esta localidad el material móvil necesario para el transporte inmediato de enormes cantidades de mercancías detenidas en los almacenes por falta de vagones, lo cual ocasiona perjuicios de consideración a lo sexportadores de vinos.

—En la Sociedad "Club Artístico", de la villa de Avia, dieron una notable conferencia científica Luisa Mariscal y el célebre hipnotizador Onoffrof.

El acto resultó concurridísimo.

—La aplaudida banda de música "La Lira", de Ribadavia, formó nuevamente una Sociedad protectora, cuya Junta directiva qudeó constituída en la forma siguiente:

Presidente, don Félix Quijada Iturriaga; tesorero, don Marcelino Montero; secretario, don Manuel Freijido, y vocales, don Serafín Pérez y don Ramón Domínguez.

De la elección en tan acertada Junta, cabe esperar grandes éxitos.

PONTEVEDRA.

—Se ha disuelto la Sociedad Liceo Gimnasio que ya venía arrastrando una vida lánguida.

Para el edificio que ocupaba, se dice, que vendrán las oficinas del Regimiento de Artillería, destinado a esta plaza.

—Con motivo de la ausencia del Sr. López de Haro, se encuentra Pontevedra sin notario.

—Se ha constituido el Consejo Provincial de Agricultura.

Fué nombrado Presidente del mismo D. Clemente M. Sagasta, Jefe de Montes.

—Se incorporó a este Colegio de Abogados y juró el cargo el letrado D. José Casas Builla.

Tuy.—El Obispo de esta diócesis ha obsequiado con una comida de campo a los seminaristas.

Vigo.—Por disposición de la Alcaldía, el médico Inspector de Sanidad Sr. Colmeiro, ha comenzado a girar visita de inspección a todas las barberías para someterlas a una reglamentación.

—Fondeó en este puerto el yate armado en guerra de los Estados Unidos, "Corsarie".

—Comenzó a funcionar la administración del Calvario de Lavadores, a la que fué destinado el funcionario del cuerpo de correos D. Emilio Miranda.

Estrada.—Continúan celebrándose en esta villa las conferencias que algunos catedráticos de la Universidad Compostelana anunciaran.

Hace días disertó brillantemente el Sr. Novo Campelo.

Moraña.—Se celebró un imponente mitin para pedir la reapertura de la sociedad de agricultores de este pueblecito.

Sangenjo.—La Guardia Civil de este puesto, detuvo al labrador de la parroquia de Bordones Juan Lorenzo González, que estaba reclamado por lesiones a Emilio García Otero de Gadriñán.

Puente Caldelas.—El vecino de esta D. Victoriano Amoedo, ha silicitado autorización para aprovechar 300 litros de agua por segundo del río Vitaven, con objeto de producir energía para el alumbrado y fuerza motriz en Fornelos, Vilán, Ventín, Anceir, La Lama y Cajate.

Villajuan.—Apareció flotando en el mar el cadaver de Mariano Casariego Montenegro, que hace días pereciera en el naufragio de una lancha.

—En el bonito chalet, que los Sres. de Poch, poseen en este pintoresco pueblecito, se ha cometido un robo.

Hasta ahora no han podido ser descubiertos los autores del hecho.

Oya.—Falleció en este pueblo el vecino de la Palma, José Soto Pombal, que contaba 56 años de edad.

A su esposa y demás familiares acompañamos en el sentimiento.

—Continúa la interrupción telefónica entre este pueblo y La Guardia, debido a la falta de algunos postes y alrobo de bastantes centenares de metros de alambre.

Según nos dicen, parece que la Guardia Civil está en la pista de los autores del robo del alambre.

—Los atropellos cometidos por los caciques y los esbirros que les fueron mandados desde Tuy, cuando las últimas elecciones a concejales, empiezan a ser conocidos por la opinión sensata de la provincia y de la nación habiéndose ocupado de ellos "Progreso" de Pontevedra; "La Voz" de Coruña; "España Nueva", "Parlamentario", "Liberal" y otros diarios de Madrid, recriminando con valentía el proceder del presidente de la sección de Oya, que hizo todos los medios para ingresar en presidio, si es verdad lo pregonado por el Ministerio de la Gobernación: de que no se consentirán atropellos al derecho de nadie en cuestiones electorales.

—Se dice, sin que podamos afirmarlo que los valientes agrarios de Villadesuso, como revancha a los atropellos que con ellos cometió el presidente de la mesa de Oya, que es comerciante y avecindado en dicha parroquia, acordaron el *boicot* a su establecimiento, comprometiéndose a no comprarle ni venderle un céntimo, para que quede en libertad de vender sus mercaderías a los caciques, que solamente se acuerdan de él, para comprometerle. De ser verdad, lo que se dice, aprobamos el acuerdo tomado por los agrarios y que ni uno solo entre la puerta de ese comerciante que en tan poco aprecio tiene a los parroquianos que le ayudan a vivir, es preferible pasar sin las cosas antes que darle un céntimo de utilidad.

Que le venda a los caciques y demás alimañas por el estilo, a ver si engorda tanto que rebienta con las ganancias.

Goyán.—La esposa de nuestro amigo don Celestino Domínguez, dió a luz con felicidad una hermosa niña a la cual se impondrá el nombre de Alicia.

Nuestra enhorabuena a los padres y a la reciénnacida días halagüeños, a su paso por la vida.

—El día 24 por la noche tuvo lugar un gran asalto, al salón del *Centro Gayonés*, conque la juventud obsequió a los socios, en el cual tomó parte una magnífica orquesta, que con su vasto repertorio hizo que la gente allí reunida pasara una divertida noche.

Muy bien por los entusiastas jóvenes.

—El día 28 del pasado acompañado de mis amigos el farmacéutico don Teodosio Otero y el Teniente Alcalde don Vicente Pérez, hicimos una amena visita al pueblo de San Juan de Tabagón, en el cual visitamos entre otras la finca y vivienda de nuestro amigo el propietario don Victoriano Pérez, quedando prendados de lo bien arreglado y la magnifica vista que se vislumbra por el Miño, visitando por último la colosal bodega, que repleta de buen vino posee saboreando un añejo excelente del año 1905.

Muy agradecidos le quedamos por lo bien conque nos obsequió en nuestra improvisada visita.