ECO DE GALICIA

AÑO 2. HABANA, 24 DE MARZO DE 1918. NUM. 38

BELLEZA DE LA TIERRA

Carmen Tafall, encantadora Sta. de la sociedad viguesa, ataviada con el tipico traje del pais

Para vestir elegante me voy a casa

Vila

Monte No. 317
Teléfono A-1988
LOS CUATRO CAMINOS. HABANA

CANDALES Y PIÑON

EFECTOS SANITARIOS Y PLOMERIA
ESPECIALIDAD EN INSTALACIONES SANITARIAS
REPARACIONES
--EN--
GENERAL
CONPOSTELA No. 77

TELEFONO A- 3338 **HABANA, CUBA**

EL NUMERO 4

DULCERIA, PASTELERIA Y REPOSTERIA
-- DE --
MANUEL FERRIN
MONTE NUMERO 265
TELEFONO A-5376

LA CONFIDENCIA

GRAN ALMACEN DE MUEBLES Y OBJETOS USADOS
DE
CONSTANTINO BOUZA
CAMPANARIO No. 147 ENTRE REINA Y ESTRELLA

DULCERIA DEL CAFE LA PUERTA DEL SOL

de Benito Fernández

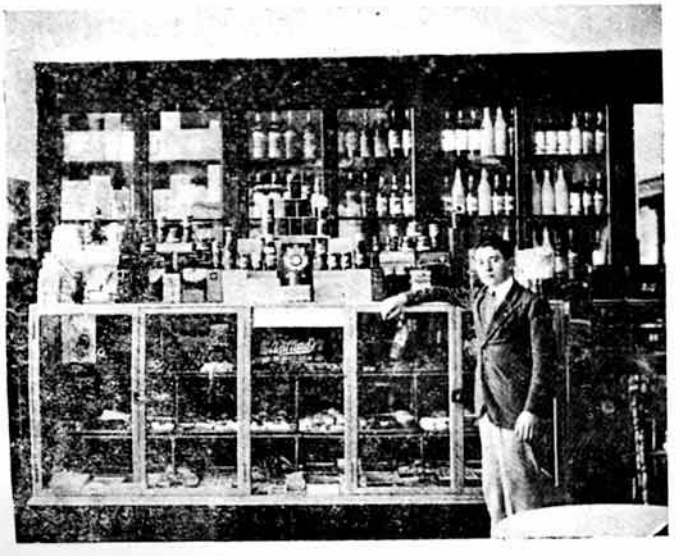

Pasteles y Cremas confeccionados al día
Gran surtido de estuches de bombones finos a precios modicos
Se sirven pedidos para Bodas y Bautizos.

BERNAZA 72

TELEFONO A-9352
SERVICIO ESMERADO Y RAPIDO

Acogida a la franquicia postal como correspondencia de segunda clase en la oficina de correos de la Habana

EN NUESTRO PUESTO DE COMBATE

¡Hay que trabajar sin tregua ni descanso hasta lograr la emancipación de la mujer gallega! ¡Hay que defender con tesón a los niños pobres!

Así escribe la pluma diamantina del señor Piquer, escritor que, a la suprema elegancia de su estilo, une el don de conmover las almas, porque ahondar sabe en las tristezas humanas para presentar el cuadro de males y desdichas y señalar a la vez el oportuno remedio.

Y ese noble escritor de altos vuelos, encomienda la tarea de rudo y abnegado batallar a la péñola gallarda y cultísima de Rodríguez Santos, castizo e ilustrado, y a la humildísima nuestra.

El tema es verdaderamente interesante, y, a decir verdad, no ahorraremos por cierto las frases, razonadas unas veces y violentas otras, pero siempre nacidas del alma; frases fustigadoras de esa idiosincrasia que condena a la mujer y al niño, al olvido, a la mísera vida de ignorancia y esclavitud.

La mujer del campo en Galicia merece, que se luche, que se rompan lanzas por su vindicación, no solamente por sentimiento de humanidad, sino también porque de ella depende, en la mayor parte, el triunfo del ideal que en el mañana puede rodear de esplendores a Galicia redimida, ya que esa mujer olvidada, como madre ha de influir poderosamente en el carácter de la futura población rural.

No es inferior al hombre la modesta heroina de los campos gallegos; no es inferior en facultades intelectuales y morales, y ni aun tampoco si en cuanto a poder y resistencia física nos referimos, y en muchos casos hasta es superior, porque la mujer gallega dotada de cerebro maravilloso, cuyo poder no es capaz de atrofiar el trabajo rudo, incesante, de las numerosas labores agrícolas, tiene un alma noble, exquisita y sensible, toda ternura y amor, y sufre y resiste, como probado está, más y mejor que el hombre.

¿Por qué, pues, no se eleva su cultura intelectual? ¿Por qué descuidar esas maravillosas aptitudes que, cultivadas y encauzadas, constituyen el factor indispensable para la regeneración de Galicia?

Y en cuanto a esos pobres niños destinados a ser carne de emigración, como lo es la mujer, a soportar todas las amarguras y subir todos los calvarios; ¡cuánta piedad, cuánto compasivo amor hay en nuestra alma para ellos!

Tiene razón el señor Piquer. Hay que emprender campaña tenaz y violenta, campaña de gestos enérgicos; campaña que remueva, que azote, que hiera, que limpie, que derribe de sus pedestales a los opresores convertidos en falsos e infatuados dioses; campaña de justicia y honradez; de saneamiento y rebeldía.

Poco importa que al encuentro salgan gentes mal avenidas con la cultura y el progreso de la patria, pues que aun cuando los ignorantes griten y protesten, aun cuando no falten quienes, pluma en ristre, nos dediquen las más peregrinas censuras, como en otro lugar de este número se verá en cierta carta, modelo de incorrección, ni retrocedemos ni vacilamos. Desafiamos todas las iras y aceptamos las consecuencias.

Ya ve el ilustre amigo Piquer que a sus ansias vehementes de redención para Galicia, nos sumamos con entusiasmo.

Mercedes ***VIEITO BOUZA.***

AL NOTABLE ESCRITOR CONSTANTINO PIQUER

Habla Vd., Sr. Piquer, de regenerar a la mujer gallega, y yo no sé cómo pueda conseguirse. Antes habría que modificar, volver del revés, el juicio que el hombre formó, acerca de la mujer. Y a robustecer este juicio, concurren dos tremendas fuerzas sociales; la religión y la ley.

—Según el derecho romano, del que deriva el canónico, la mujer es esclava. Conforme a las costumbres sociales, la mujer es reina. Lo que dan la ley y la religión, lo quita la costumbre.

—Si la mujer matrimonia por interés, se prostituye; si por amor verdadero, juega su felicidad.

—La verdadera base de la libertad en la mujer, es el dinero, o la aptitud para ganarlo.

—El amor es un refinamiento de la civilización.

—Los hotentotes, los fueguianos y los botocudos, se aparean, y no se aman.

—El amor no ennoblece la vida, si un mediano bienestar no lo acompaña.

—No se puede contemplar el cielo estrellado, ni los cuadros velazqueños, ni la pureza de líneas de un rostro bello, cuando el estómago siente los latigazos del hambre, o cuando el día es corto para ganar el pan.

—La civilización surgió del descanso y del recreo. El trabajo que no es juego, es esclavitud. Juego, según la moderna pedagogía, es trabajo armónico y libre.

—A pesar de que en la vida ordinaria, contemplamos cómo los hombres y las mujeres aman distintamente, puesto que el amor es un producto, y no una fuerza virgen o inmanente, el punto tangencial de los acarreos fisiológicos y culturales, nos empeñamos en dar al amor de la mujer y de la madre, una forma de rigidez ideal, un carácter tan poético y hasta sublime, que lo convertimos en el peor de los dogmas y en la más nefasta de las religiones.

—Regenerar a la mujer gallega!

Diga Vd., diga la señorita Vieito, que por mí la juzgo bastante más regenerada que otras mujeres

Y ya le hablaré de eso, querido Piquer.

Abdón RODRIGUEZ SANTOS.

LAS ESPINAS DEL CAMINO

Hace unos cuantos días que llegó a nuestras manos un complicado proyecto de empréstito, para con su importe adquirir el terreno necesario para construir un modernísimo sanatorio, el sanatorio "Galicia", de lo que tan necesitado está nuestra numerosa colonia.

Su autor, un luchador constante, ha presentado dicho proyecto de empréstito, al partido de su candidatura para que lo estudiaran detenidamente y vieran "sus correligionarios" si podían ponerse en práctica tan necesarias iniciativas. Este proyecto fué aprobado dentro del organismo político. ¿Lo será en lo social?

Este proyecto de empréstito del señor José García, sumamente complicadísimo, pues podía ser un poco más diáfano para que su estudio estuviera al alcance de cerebros menos inteligentes que el del autor de tan patriótico proyecto, no podría llevarse a cabo como su autor sueña, por distintos conceptos.

La causa primordial para que esa grandiosa obra galleguista no pueda llevarse a efecto, es la falta de patriotismo en la raza, descomposición moral y social fomentada por organismos que unos cuantos llaman partidos, para usos un poco nebulosos, número uno y número dos. Cuando que dentro de estos organismos políticos jamás se hizo labor galleguista, porque sus ignorantes componentes desconocen este alto concepto moralizador. ¿Queréis algunas pruebas? Buscad a través de esta agitada vida social, las veladas que en honor de las glorias de Galicia ha celebrado nuestra gallega institución o mejor dicho sus directores, veladas o exposiciones de arte gallego o de los ricos productos regionales, que nada de esto hallaréis en su historia social.

Si retrocediéramos, señor García, a aquellos tiempos del más puro concepto, del más elevado patriotismo; si aún viviera aquel puñado de héroes, porque héroes son los que dieron vida a estas meritísimas instituciones, de puros, de gallegos del más santo y refinado amor a la Galicia de nuestras ilusiones, quizás no hubiera nada que al tratarse de la casa de Galicia en Cuba, se dejara de llevar acabo, pero aquellos tiempos y aquellos gallegos se fueron... y estos patrioteros en constante lucha de comadres, están muy lejos de aquellos nobles patricios que fundaron esta institución que hoy disfrutamos lo que con honor y dignidad no sabemos mantener. En estos tiempos de agitada lucha sin rumbo todo cambia y los hombres y las cosas también.

Los que fundaron esta poderosa institución eran descendientes de los celtas, nosotros somos los vigiritas de aquella raza fuerte.

Si este patriótico empréstito, forjado en su mente lo presentara usted a aquellos que dieron vida y prez y honor a nuestro Centro, hoy muy

chico si lo comparamos con la grandeza de su fundación y sostenimiento, sería cubierto varias veces con creces, pero hoy esta bastarda política fulanista, todo lo ha corrompido, todo lo ha denigrado, hasta el fango del arroyo llegan las discusiones sociales, cuando éstas jamás debían traspasar los umbrales de nuestra casa de Galicia.

Ha llevado usted al partido—organismos que deben de desaparecer— una noble iniciativa de verdadero amor a todo lo que enaltece lo que gallego es, cuando usted que vela con dignidad por los intereses de nuestra laboriosa colonia y usted que sabe ser gallego, debía haberlo llevado a la Asamblea de Apoderados, y allí con el guante en ristre lanzarlo al rostro del que no supiera ser gallego.

Allí, frente a la farsa de un mentido patriotismo y confraternidad, exponer estas necesidades del momento y sociales, para que todos sus queridos compañeros de Asamblea, no de partido, lo secundaran en tan nobles iniciativas.

Que no sea un partido, señor García, que sean los Apoderados del Centro Gallego, los que hagan suyo este empréstito, el empréstito del patriotismo gallego, como debemos por dignidad llamar, encabezándolo todos con una suma bastante crecida, tan grande como grande es la obra que con su importe se debe llevar a cabo, porque ella es necesaria.

Busquemos, señor García, aunque sea con la linterna de Diógenes, y no vayamos al partido, vayamos en busca solamente de gallegos. El amor y cariño, la confraternidad sincera que debe reinar entre todos los que en la ausencia luchamos por la vida en distintas fases de la actividad humana, y esta confraternidad, amor y cariño, debe ser la piedra fundamental donde se levante el empréstito del patriotismo gallego.

Que no sea el partido, que sean los Apoderados del Centro Gallego, los que den este alto ejemplo de dignidad patriótica, que sea un estrecho abrazo que olvide odios y miserias y busquemos el patriotismo de los gallegos que aún late en nobles pechos, porque es la madre Galicia quien toca a su corazón. Que no sean cincuenta mil, que sean cien mil, doscientos mil pesos, pero que en fraternal y sincero abrazo salgan todos nuestros mandatarios de esa casa de Galicia a levantar del arroyo, el honor de nuestra institución que las torpezas de los hombres hasta allí la habían lanzado.

Este empréstito del patriotismo gallego, podría llevarse a cabo en la siguiente forma: que nuestra Caja de Ahorros y Banco Gallego, hiciera una emisión de bonos de cinco ,diez y veinte pesos, por la cantidad de ciento cincuenta mil pesos, y que comisiones de damas gallegas y de asociados, visiten todas las casas donde los gallegos trabajan y luchan por la vida, tanto en esta capital como en el interior, y verá usted, señor García, si el sanatorio modelo "Galicia" se levanta altivo.

Que una comisión de damas gallegas visite al señor José López Rodríguez y que le recuerden la patria ausente, a ese filántropo gallego, que él ha de dar calor y apoyo material a esta grandiosa obra de elevado patriotismo, pero para que esto suceda, que cesen las miserias de los hombres y brille un día, un solo día ese sol de elevada confraternidad galicianista.

José Loureiro GARCIA.

EL FERROCARRIL DE LA COSTA

UNA LAMENTABLE OMISION

La delegación de La Coruña de la Junta permanente del Ferrol que tiene a su cargo laborar por la construcción del ferrocarril de la costa, ha visto con sorpresa que en las conclusiones de la Asamblea de Ayuntamientos de Asturias, celebrada en Oviedo, para reflejar todos los anhelos de aquella región vecina, se nota una omisión lamentable: la del ferrocarril Ferrol-Gijón.

Algunos periódicos gijoneses, entre ellos "El Noroeste" y "El Ideal", también se muestran sorprendidos, dando la voz de alerta. Y el último citado, dice: "Los asambleistas han puesto de relieve la urgente necesidad de la construcción de diferentes vías férreas, y dejaron en el tintero el magno proyecto del ferrocarril de la costa, que haría cesar el aislamiento en que está la parte occidental de la provincia".

¿A qué ha respondido esa omisión en un asunto vitalísimo, que constituye el clamor unánime de Asturias?

Según "El Ideal", de Gijón, a que "el Ayuntamiento de dicha urbe delegó su representación en el Sr. Suárez Bustillo, que antes que defensor de los intereses del Consejo está a las órdenes del Sr. Tartiere, dueño del ferrocarril vasco-asturiano y nemigo declarado del ferrocarril Ferrol-Gijón".

Nosotros no queremos entrar en este pleito de personas, al que somos ajenos por completo. Lo que sí hemos de decir por nuestra cuenta y aún reflejando el sentir de la delegación de La Coruña de la Junta permanente del Ferrol proferrocarril de la costa, es que conviene puntualizar bien las cosas en pleito de tanto interés para una buena parte de Galicia, despejando de una vez toda clase de equívocos y suspicacias.

Claro está que no es el momento ahora, en pleno período electoral, el más adecuado para tratar del asunto. Pero ello no obsta para que se exija, por quien corresponda, satisfactoria aclaración de una omisión tan lamentable como la que ha motivado las líneas antecedentes. Así lo reclaman de continuo sagrados intereses de gran parte de Asturias y Galicia.

NATURALES DEL AYUNTAMIENTO DE "PUENTES GARCIA RODRIGUEZ".

—Esta conocidísima sociedad de instrucción que tan alto viene poniendo el nombre del poético rincón en donde vieron la luz todos sus elementos; acaba de dar con la memoria de los trabajos realizados por la Junta Directiva durante el año de 1917, una patente prueba de su fructífera labor.

Constituye el citado folleto, una detenida exposición de su resurgimiento, tanto en el orden moral, como en el económico.

El prestigio y crédito de esta entidad, está de sobra consolidado, alcanzando en su capital social un éxito altamente lisonjero.

Continúan los hijos de Puentes García Rodríguez en Cuba, por una consoladora y bella senda de florecimiento, y de seguir tan acertados en dirección y administración, pronto verán realizadas sus patrióticas aspiraciones, como la de levantar en el amado terruño, templos del saber, para que sus hijos, los que muy pronto han de sucederlos en la lucha por la vida, adquieran instrucción y cultura.

Muy bien por los elementos que integran la Directiva de esta altruísta entidad.

Reciban todos nuestra más sincera felicitación, por su amor e interés hacia lo que constituye el más dulce poema de la vida.

¡La patria chica!

PROGRESO DE COLES

En junta general celebrada recientemente fué proclamada l acandidatura que sigue, para completar la Directiva, que ha de regir los destinos de esta sociedad durante el año actual.

Primer Vicepresidente: Antonio Novoa.
Secretario: José Requejo González.
Vicetesorero: anuel Gómez Ucha.
Vocales: José Añel Dorrego, Constantino Torres, Vicente Pérez Dorrego, Benito Iglesias, Avelino Torres, Modesto López.
Vocal por un año: Ramón Varela.
Suplentes por dos años: Antonio Iglesias, Eladio Novoa, Camilo Rodríguez Añel.
Suplentes por un año: Manuel Vázquez, Gumersindo Regueira, Manuel Rivero.
Comisión de Glosa: César Conde, Aquilino Requejo, Maximino Quintas.

UNION DE SAN SIMON Y SAMARUGO.—Como habíamos anunciado, celebra hoy esta sociedad de Instrucción una matinee bailable en Palatino Park.

El acto será amenizado por la orquesta de Pablo Valenzuela, que se someterá al programa siguiente:

Primera parte

Danzón, "Wenceslao."
Danzón, "Rompe el plato."
Vals, "Sonrisa."
Danzón, "Qué buenas son las mujeres."
Paso doble, "Alfonso XIII."
Danzón, "La Cotorra."
Danzón, "Para Camagüey."
Two step, "Pimentera."

Segunda parte

Danzón, "Asombro de Damasco."
Danzón, "Oterito."
Two step, "Melinda."
Danzón, "Mala entraña."
Danzón, "Flor de Cuaba."
Paso doble, "Alma andaluza."
Danzón, "La tierra de la alegría."
Danzón, "Sabrosura", dedicado a "San Simón y Samarugo."

NOTA.—La comisión se reserva el derecho de expulsar del local a todo el que no guarde el orden debido.

CLUB FONSAGRADA Y SU PARTIDO.

El pasado miércoles celebró Junta General esta institución, tomando importantes acuerdos. Entre ellos resalta uno, que por su calidad benefactora, pone de relieve, el alto prestigio de las personas que integran la sociedad de Fonsagrada y su partido.

En "La Benéfica", se encuentra enfermo un socio, que según los médicos que le asisten, debe marcharse a España, para recobrar la salud perdida; y como el referido paisano, carece de recursos, se acordó sufragarle los gastos, para su traslado a la tierriña.

Actos como este, dicen mucho y bueno en honor de los fonsagradinos; y nosotros, rindiendo equidad y admiración a este grupo de conterráneos, los felicitamos por el acuerdo tomado.

HOMENAJE AL SR. DIEGUEZ.

Acto memorable, saturado de emociones y fraternidad; fué la jornada del Domingo pasado a los bellos jardines de "La Tropical".

Allí se congregaron todos los elementos principales que integran la casa gallega, y se unificaron para rendir honor a un buen amigo y poner de relieve con su presencia la amistad, el

afecto y la admiración que todos ellos profesan al señor José Diéguez, Presidente de la Asamblea de Apoderados. Y allí con el acto celebrado, se selló de manera brillante los méritos que adornan al homenajeado y el triunfo completo, franco de la Comisión Organizadora del Banquete, infatigablemente presidida por el Vice-presidente señor Fermín Méndez Neira.

Bajo el mamoncillo.

Seríamos reunidos más de 300 personas.

Allí, al lado del señor Diéguez, en cuyo semblante se reflejaba la emoción intensa, estaban el caballeroso Presidente General del Centro Gallego don Francisco Pego Pita, el Secretario General, el Secretario del Casino Español, don Ramón Armada Tejeiro un gran poeta, un gran gallego y un gran corazón; el tesorero don Francisco Sabín; el Vice-presidente de la Asamblea, don Fermín Méndez Neira; el respetable don Manuel Campos Prompín; el por todos querido D. Francisco García Naveira y otros muchos.

La prensa en mesa contigua, formando T., con la presidencial y en ella, los representantes del *Diario de la Marina, El Comercio, El Mundo, La Nación, El Día, La Discusión, El Imparcial, La Prensa y ECO DE GALICIA.* Entre los chicos, hallábase también el gran caricaturista Peña, el genial Peñita.

En las dos cabezas de la mesa de la presidencia, ocupaban lugares de honor el señor padre del homenajeado, que se hallaba visiblemente emocionado y el socio fundador número uno, don José Cidre.

El almuerzo deslizóse en medio de la más grande armonía, y al descolcharse el néctar asturiano, la tan celebrada sidra de El Gaitero, comenzaron los brindis, todos, fiiel esponente, de amor a la madre Galicia, de afecto al festejado, y de una paz sin límites para el seno de la Colonia y prosperidad de nuestro palacio social.

Brindaron a continuación del señor J. Balseiro el Presidente de la Comisión organizadora señor Fermín Méndez Neira, que ofreció por medio de elocuentes frases, el referido homenaje al señor José Diéguez, y al señor Pérez Santos; le sucedió en el uso de la palabra D. Ramón Armada Teijeiro que pronunció un brillantísimo discurso de elevados tonos patrióticos, frecuentemente aplaudido.

Martínez Quelle, nuestro querido compañero y conterráneo redactor de "La Nación", habló a nombre de la crónica social española y después de felicitar al señor Diéguez y de expresar su satisfacción y la de todos los compañeros por el hermoso acto, dijo que había entre tanta felicidad, entre contento tanto, un hueco vacío y ese

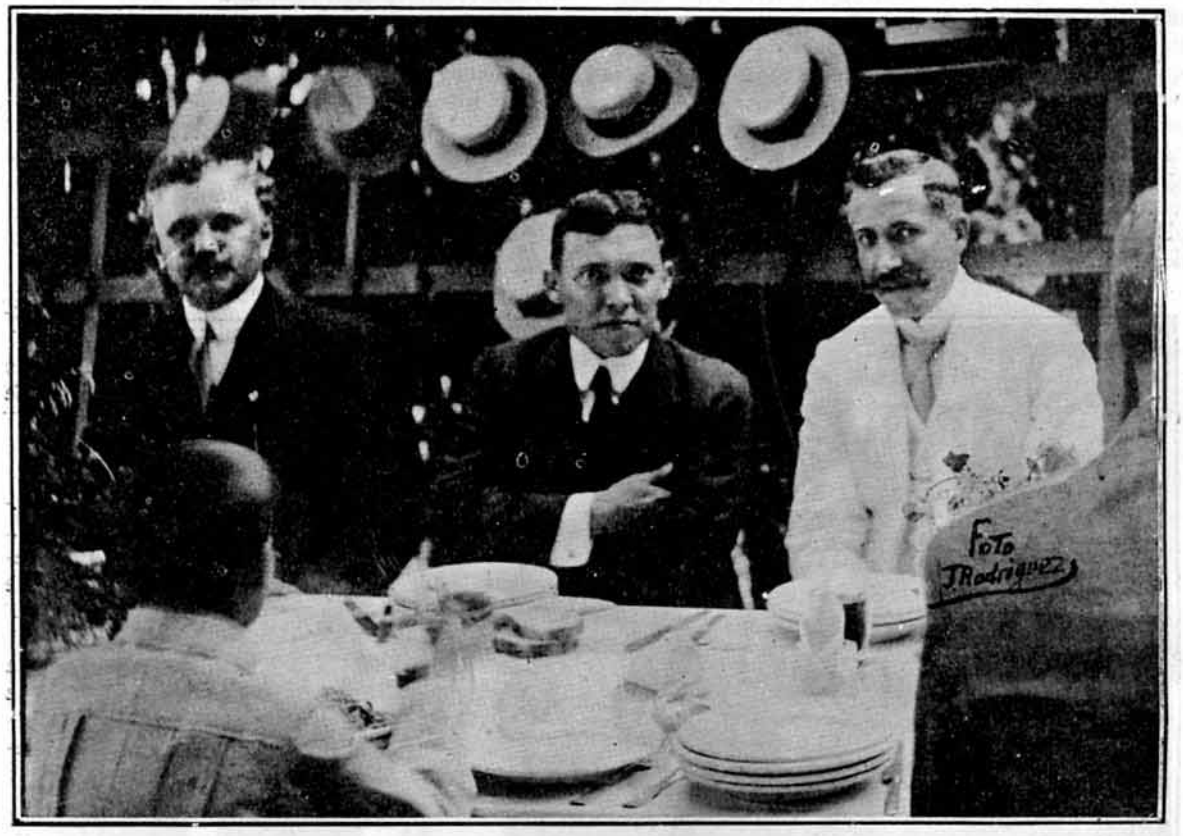

Mesa presidenciál,- Sr. Francisco Pego Pita, presidente del Centro Gallego, Sr. José Dieguez, presidente de la Asamblea y homenajeado; y el Sr. Fermin Mendez Neira, presidente de la comisión Organizadora del Banquete

era la falta de la representación de un querido colega: "Diario Español".

"Hermano de todos, dijo—como gallego y como periodista desligado de las luchas de los partidos, yo me permito formular un ruego en este día de consagración que deseo sea también de olvido de agravios. Venga aquí el compañero que falta, salga una comisión a buscarlo, dos individuos, uno por los gallegos, otro por la prensa (señaló para esto a don Francisco G. Naveiras y a Martín Pizarro) y aquí, en medio de este entusiasmo, séllese con un abrazo fraterno el amor que debe existir entre los que parecen enemigos sin serlo y sin claudicaciones por parte de nadie, dando lo pasado al olvido, sin que quede el menor rescoldo de agravios; termínese de una vez y para siempre con estas luchas que deben extinguirse para siempre".

El señor Neira contestóle a nuestro amigo, como miembro de la Asamblea, y de manera muy hábil, demostrando un alto tacto político dijo que él "era siempre amigo y protector del "Diario Español" congratulábase de los buenos deseos de los redactores de la prensa, en cuyo nombre hablaba el compañero Martínez Quelle, pero que asunto tan trascendental, objeto de acuerdos de los organismos del Centro, no podían ser arreglados allí de momento, pese a todos los buenos deseos, pero que quedaban al señor Martínez Quelle y a los redactores allí presentes, abiertos los caminos con lo allí expresado, para seguir tratando este asunto, de acuerdo con el presidente del Consejo Ejecutivo del Centro Gallego.

Martínez Quelle y el señor Méndez Neira, fueron muy aplaudidos por sus oportunas, patrióticas y hermosas frases, de las que tomamos buena nota para seguir laborando hasta conseguir que el estado actual de ruptura de relaciones entre el Centro Gallego y el querido colega "Diario Español", cese de una vez y para siempre. No cejaremos hasta que, por patriotismo y en bien de todos, quede terminado sin claudicaciones para ninguna de las partes.

Después habló el señor Diéguez, para dar las gracias.

Su peroración sobre la obra del Centro Gallego y de sus problemas, en la que tuvo frases de agradecimiento para todos, fueron calurosamente aplaudidas.

Nuestro aplauso a la comisión organizadora, por el acierto de la organización del acto referido, que integraban los señores:

Fermín Méndez Neira, Benigno Varela, Francisco García Naveiro, Manuel Salgado, Diego García, Manuel Taboas, Manuel Soto, Santiago Gradaille, Vicente López Veiga y Narciso Paz.

Y para el señor Diéguez, distinguido amigo nuestro la más sincera felicitación.

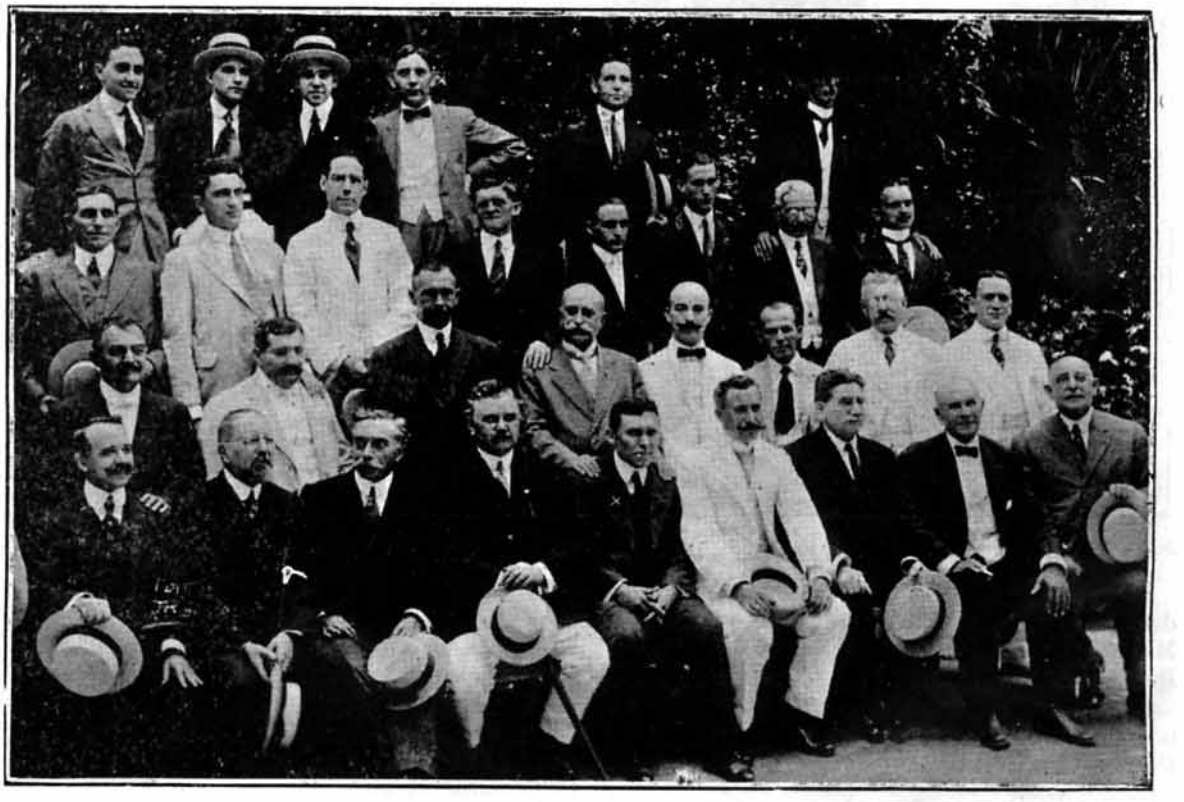

El festejado Sr. José Dieguez; la comisión Organizadora, y un grupo de amigos

LUGO:- Calle del Castillo Ostenta en primer termino un trozo del jardin del Obispo Izquierdo, plaza mayor y Alameda

Mercado del barro, en la esplanada de la carcel donde estaba instalado, trasladado mas tarde a la carretera de la "Coruña"

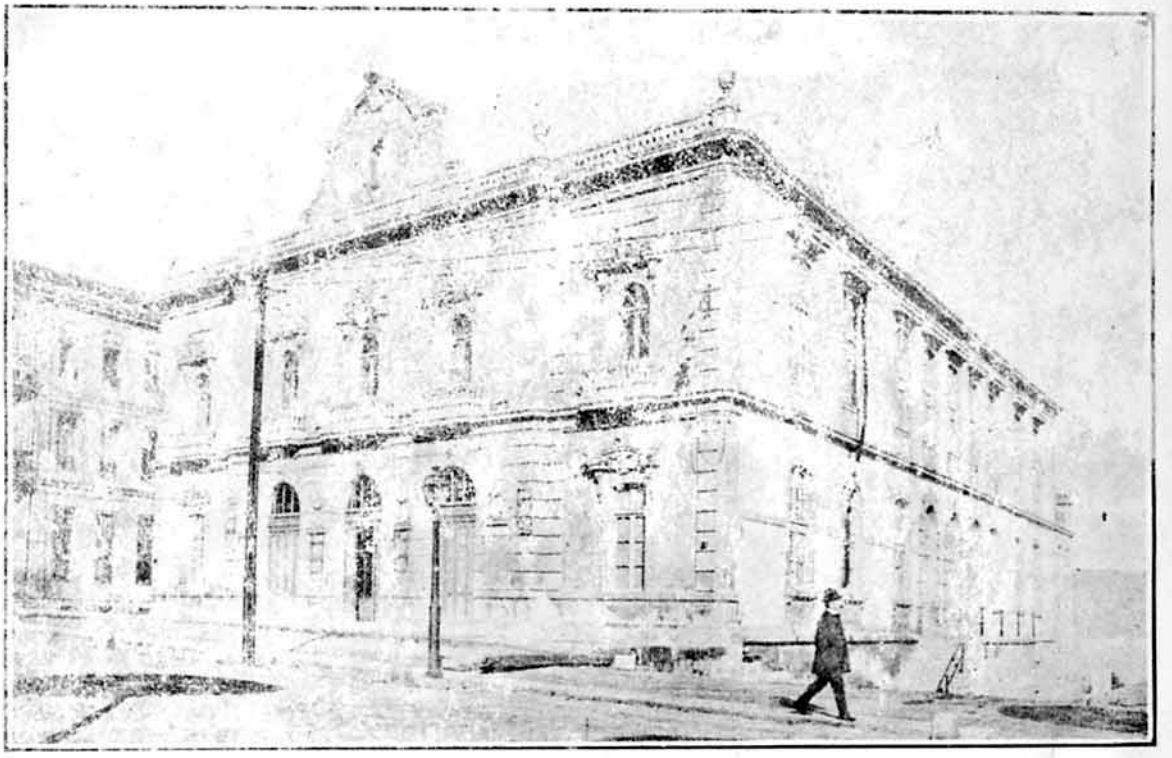

VIGO.- Edificio del teatro, que lleva el nombre de la inmortal cantora de "suidades" Rosalia de Castro

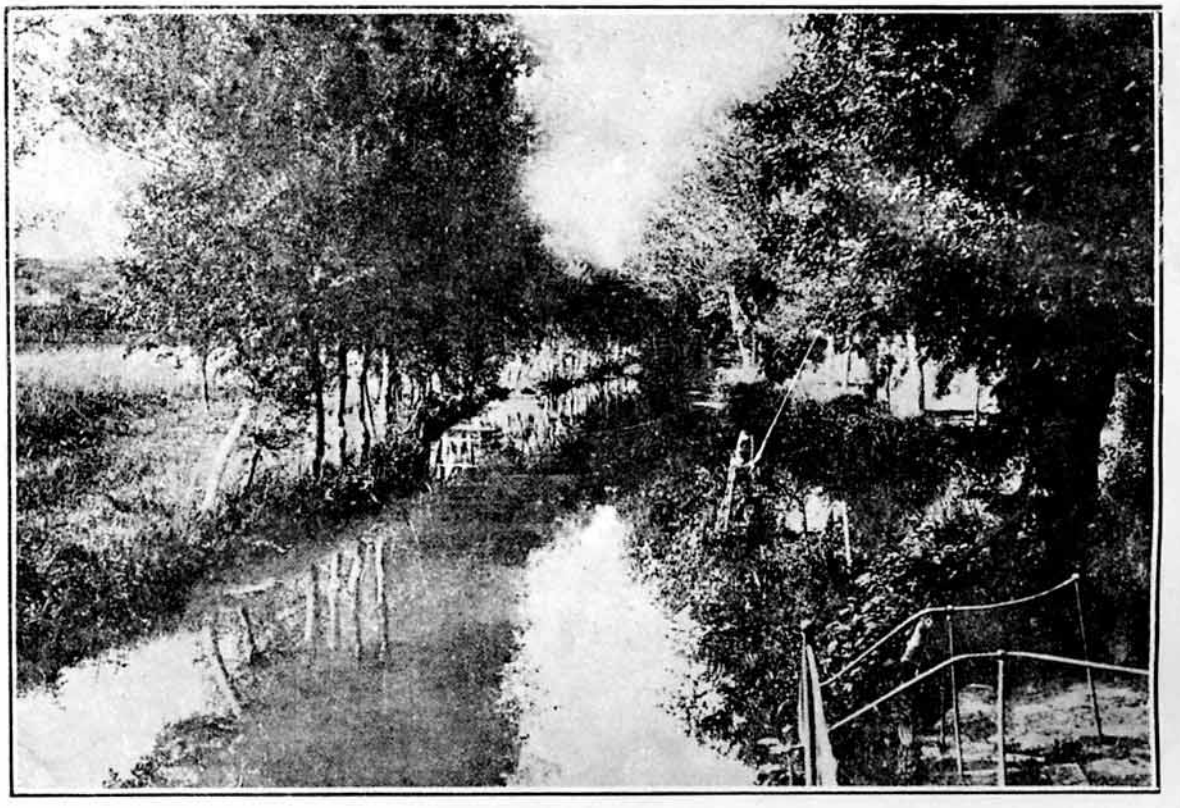

SANTIAGO:- Uno de los mas bellos parajes de Conjo, el rio Sar atravesando bajo un tupido ramaje el frondoso bosque del Manicomio.

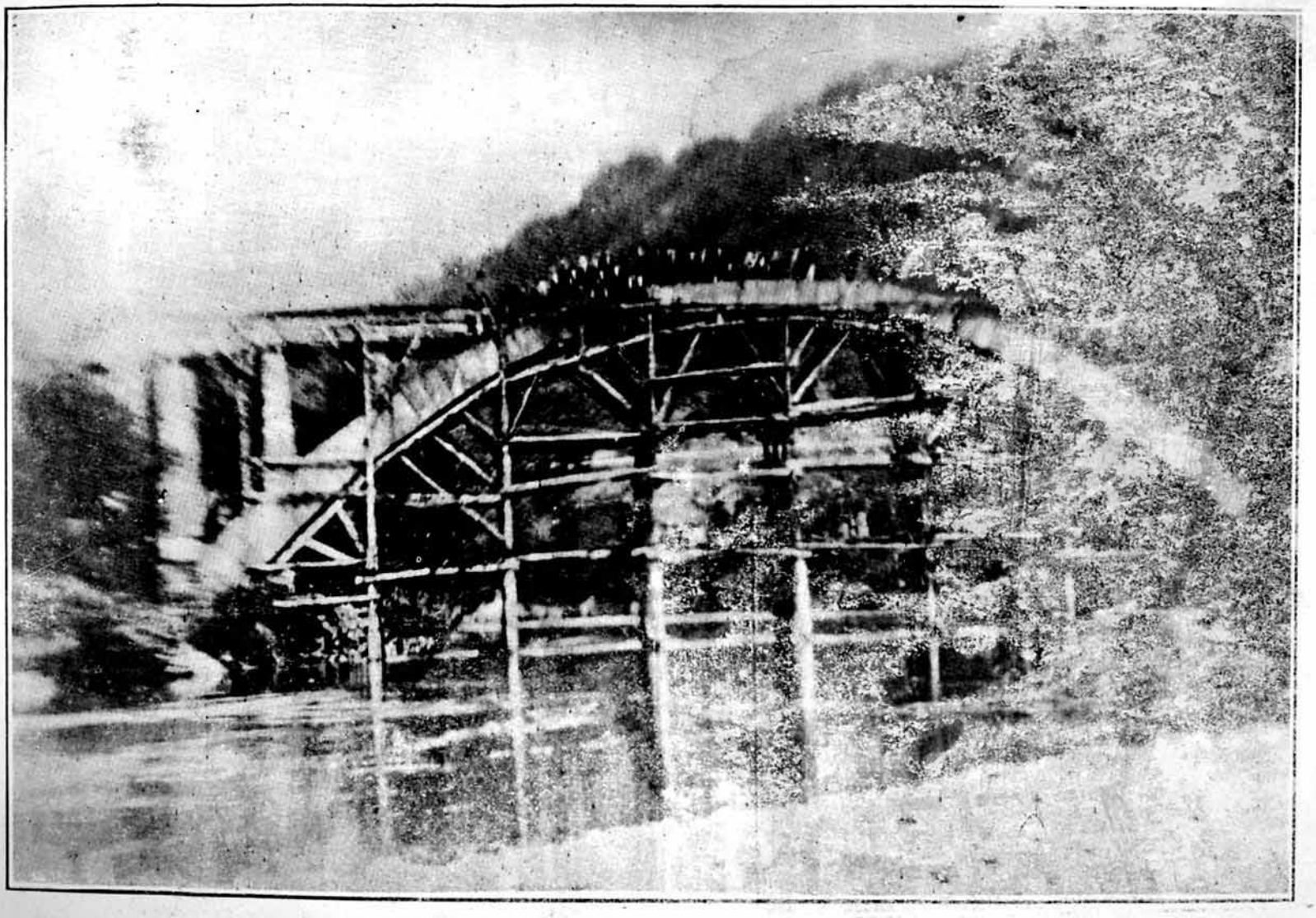

OUBIAÑO:- Sobre el rio Navia, puente del Bodil, de seis arcos cincuenta metros de altura, construido recientemente.

ACTUALIDAD GRAFICA

El Sr. Renté, cronista del Diario de la Marina, y decano del cuerpo medico de nuestro sanatorio; y el Sr. M. Picos, entusiasta paisano, que el domingo pasado en Cazadores del Cerro, obtuvierón los premios, Rio Ares y Barros.

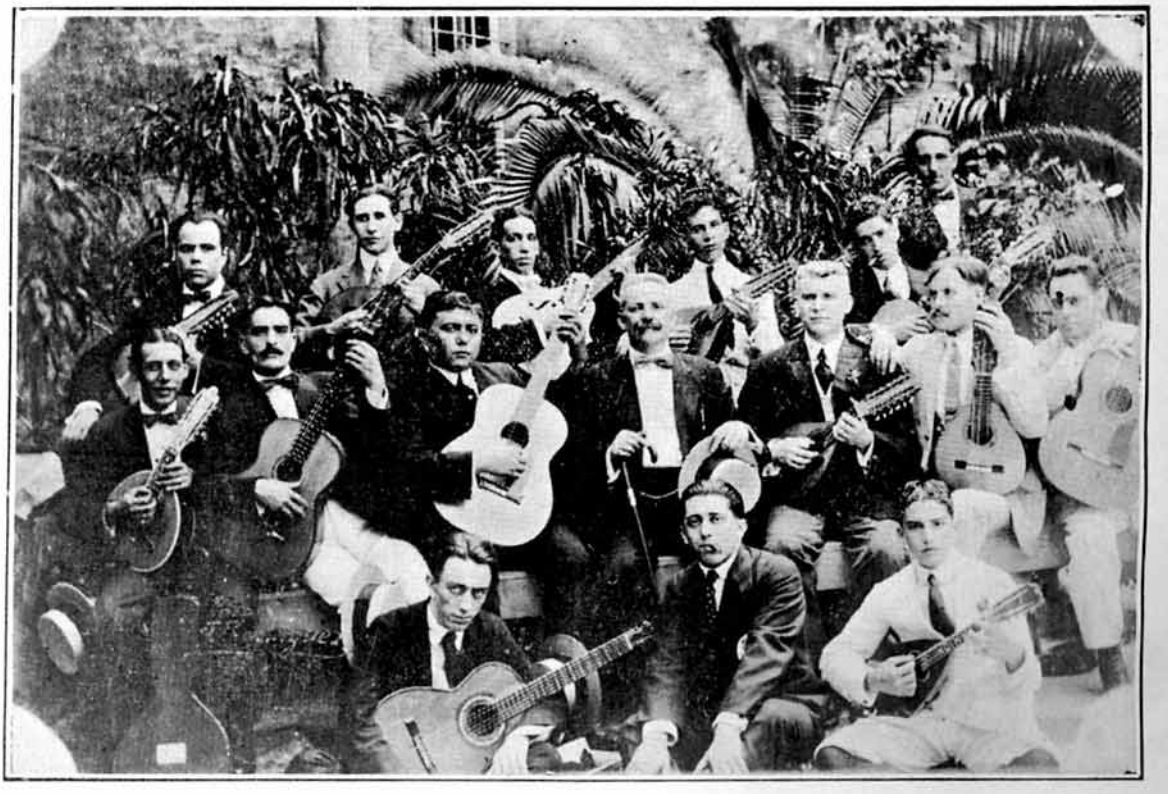

La rondalla del Centro Gallego que asistio al homenaje rendido, al Sr. José Dieguez.

Por la Colonia

EL HOMENAJE AL SR. DIEGUEZ.

El homenaje, que el domingo pasado se celebró en los jardines de "La Tropical", en honor de uno de los luchadores más entusiastas del ideal gallego, nos da motivo, para trazar unas cuantas y mal hilvanadas líneas, que con todo el sentimiento de que es capaz nuestro amor a Galicia, dedicamos al justamente festejado, como testimonio de nuestra admiración hacia el humilde hijo del trabajo que, llevando por lema la honorabilidad, más acrisolada, marcha con paso firme y seguro por el camino de la realidad, haciendo caso omiso de los agua-fiestas que en todas las obras difíciles y buenas se presentan, para servir de obstáculos enarbolando el fantasma del pesimismo ante aquellos que pretenden dar un paso de avance, con el fin de realizar algo que sea de utilidad positiva para las colectividades o para la humanidad en general.

El señor Diéguez abordó algunas cuestiones difíciles, durante el tiempo que lleva desempeñando la presidencia de la Asamblea de Apoderados, y tenemos fundadas esperanzas que sus esfuerzos han de ser de mucha utilidad. Porque el labora, desposeído, de toda vanidad, y con el corazón, pensando en los altos intereses del Centro Gallego, a el encomendados; y con el alma y vista fija en nuestra querida Galicia y la importante colonia de la Habana, que bajo el árbol acaso más viejo y más frondoso de Cuba, se congregó para demostrarle su adhesión.

En este acto, que nosotros recordaremos por largo tiempo, se cantó con gran acierto por algunos señores dignos, fraternales de amor y cariño entre toda la familia gallega, cuyos ecos recogían las mansas y murmuradoras aguas del Almendares, para llevarlos al inmenso océano, y no dudamos lleguen hasta las costas cantábricas cuyas olas enfurecidas besan la sencantadoras riberas de galicianas.

Diéguez prometió, solemnemente ante la colonia que allí se encontraba en masa, hacer cuanto estuviera a su alcance, a fin de que el Centro Gallego continúe, para bien de Galicia y de sus asociados, la línea de conducta trazada por sus iniciadores y fundadores. Ayudémosle, pues, como igualmente a todos los que llevan la dirección de la nave, que en tiempo no lejano nos a de conducir gallarda y majestuosamente, al puerto anhelado de nuestras aspiraciones; ellos, animados y decididos, realizarán la hazaña. El banquete que se celebró, son los preludios de ella, y una vez vencidos los obstáculos por la voluntad ferrea de los Campeones, Galicia, que tuvo la dicha de dar savia culta a sus fecundas actividades, premiará, con la fragante aroma de sus campiñas y la dulce melodía de sus cantares, los esfuerzos de estos hijos que todo lo anteponen en aras de la prosperidad de la Patria y de la raza.

J. M. YAÑEZ.

COMO VIENE

Sr. Director del ECO DE GALICIA.
La Habana.

Señor mío:

Con el objeto de aclarar conceptos que, por defecto de expresión, o por lo que fuere, han sido mal interpretados, le ruego que publique en su revista estas líneas.

En el número del ECO DE GALICIA correspondiente al 17 de marzo hay un artículo titulado: "Un aplauso y un Comentario", en el cual, entre otras cosas, se dice lo siguiente: "No sabemos si en la de Mera habrá el propósito de admitir hembras cuando los recursos lo permitan; pero lo cierto es que, en la "Memoria" de la "Aurora" se declara rotundamente la exclusión de éstas, lo mismo que la de los niños analfabetos. (?)"

Es cierto que en la Memoria de "La Aurora de las Somozas", hay unos párrafos que dicen así: "Seguidamente se dió lectura a una moción, suscripta por don José Ramírez Martínez, Presidente de nuestra Delegación en Las Somozas, y D. Andrés Picos Montero, Tesorero de la Sociedad. En ella exponen a la consideración de la junta lo siguiente: 1o.—Que no se admitan en la escuela de la Sociedad niños analfabetos. (Estos pueden asistir, para aprender las primeras letras, a las escuelas municipales. Así serán menos los alumnos y obtendrán mejores resultados en la enseñanza. 2o.—Que no se admitan niñas en la escuela de la Sociedad. (Cuando se pidió permiso para abrirla, se dijo que era para varones, y el admitir hembras en ella podría ocasionar hasta el cierre de la escuela).

Las dos partes de la moción fueron aprobadas unánimemente por la junta. Y se acordó comunicarlo a la Delegación, para que lo haga cumplir".

Pero ese acuerdo es tomado para que sea cumplido *temporalmente*, mientras la Sociedad no pueda establecer las escuelas que pretende.

La escuela actual de "La Aurora" es de varones. ¿Qué de extraño, pues, que no se admitan hembras en ella?

Nosotros no nos olvidamos de las hembras; prueba de ello es que en nuestro Reglamento se dice que, entre otras asignaturas, se enseñarán "Labores para niñas".

Pero "La Aurora"—a pesar del entusiasmo de la directiva y de todos los socios—no puede realizar todavía esos proyectos.

Además, el ayuntamiento de Las Somozas, posee tres escuelas de niñas, dirigidas por tres competentes maestras titulares.

El no admitir niños que conozcan el *silabario* tampoco es para asombrarse y hacer aspavientos. En las Somozas, señor Director, hay escuelas municipales para niños. Lo que pasa es que como la Sociedad no cuenta más que con una escuela, los alumnos eran muchos, y, *provisionalmente*, hemos acordado que, para aprender el silabario,

vayan los niños a las escuelas municipales. Así, siendo menos los educandos, se les podrá enseñar mejor.

Lo que más me llama la atención es que la articulista venga a alarmarse cuando hay menos motivos para ello.

¿Por qué no protestó cuando se cobraba en Las Somozas tres pesetas anuales a cada alumno de la escuela "La Aurora"? ¿Por qué no alzó su voz cuando solamente se admitían en la escuela de "La Aurora" los familiares de los socios*

Ahora no cobramos *absolutamente nada* a los alumnos; ahora—al reformar nuestro Reglamento—hemos añadido un artículo que dice así: "La instrucción en las escuelas de "La Aurora" será gratuita para *todos* los niños de Las Somozas, sin distinción de partidos ni de clases".

Queda, pues, sentado que "La Aurora" no excluye rotundamente a las hembras ni a los niños analfabetos.

Y termino, señor Director, advirtiéndole que las necesidades de nuestra aldea nadie las conoce tan bien como nosotros los aldeanos.

ENRIQUE RIVERA Y SUAREZ,
Secretario de "La Aurora de las Somozas".

N. de la R.—Nos place, señor Rivera, su aclaración, ya que en ella se deja en pie, aquello que ha sido objeto de doloroso comentario de nuestra ilustrada compañera la señorita Vieito. En ese apéndice que usted asegura agregaron al reglamento en donde dice que se dará instrucción gratuita a todos los niños de Las Somozas sin distinción de partidos ni de clases, no se añade: ni de sexos.

Además, excluir de una escuela a los analfabetos, nos parece una solemne bellaquería, ya que una escuela de sabios, nadie podría fundarla en el mundo. Y nada más.

VARIEDADES

LA AURORA DE LAS SOMOZAS

Celebró su junta general de elecciones parciales esta institución gallega.

Como resultado de las mismas, su junta directiva quedó constituída así:

Presidente: Antonio Freire Montero (reelecto).

Secretario: Enrique Rivera y Suárez (reelecto).

Tesorero: José Alvariño.

Vicetesorero: Jesús López Torres.

Vocales: José Piñón (reelecto), Patricio Ramos, Ramón Cal Pita, José López Luaces, Vicente López y López, Benigno Bouza Vilariño y Evaristo Rivera.

Suplentes: José Vilaboy Soto, Ramón Permuy, Pedro Rivera y Suárez y Francisco Paz Martínez.

Vaya un saludo fraternal, para los nuevos elementos que forman el directorio.

NUEVOS HOGARES.

Srta. Dosinda Alvarez.
Sr. Manuel Vázquez.

Boda simpática, elegante, matizada de amor sin cuento.

La efectuada el pasado lunes en la Iglesia de Monserrat, y en cuyo altar mayor, bellamente adornado al efecto, unieron su suerte dos amigos nuestros.

El señor Manolo Vázquez ex-apoderado del Centro Gallego y la encantadora señorita Dosinda Alvarez Ledo.

Ella, lujosamente ataviada con el albo traje del desposorio, con los emblemáticos y puros azahares. El, apuesto, correcto, feliz.

A las 8 p. m. subieron las gradas del ara, y se dieron la mano para siempre.

Pareja venturosa.

Fueron padrinos, el conocido comerciante D. José Alvarez, padre de la novia, y madrina, la hermana del novio Srta. Mercedes Vázquez.

Actuaron como testigos por él, D. Francisco Pego Pita, Presidente General del Centro Gallego y D. José Diéguez, inteligente Presidente del Ejecutivo; y por ella ,los señores Francisco Vila González y Francisco Rodríguez.

El bouquet, de flores delicadísimas, plata y adornos ;regalo del amigo de los desposados, Sr. Manuel María Vázquez.

La música entonó la nupcial marcha, y terminado el religioso acto, la numerosa y distinguida concurrencia, se trasladó a la casa del padre de la novia, siguiendo el landeam, ornado dentro del más elegante ritual.

Y ya en la morada; espléndido lunch, licores, tabacos, ostentando en la anilla el nombre del novio, y la efemeride de amor.

Y allí hemos saludado a las señoras:

Antonia Sánchez; Rosa B. de Figueroa; Elvira P. de Méndez; Julia Glez. de Durán.

En un grupo, las damas: Sra. Carmen Rodríguez de Pérez; Josefa R. de Varela; Mercedes Vázquez de López; María Vázquez de Vázquez y Balbina Fernández de Varela.

Otra señora: Estrella Troitiño de Alvare, cuñada de la novia.

Y señoritas ,muchas; elegantes unas, muy bellas las otras; todas realzando el acto, con sus innumerables encantos.

Recordamos a las damitas de honor: Matilde Fuentes, María Covadonga Borbolla; las hermanas de la novia, Esperanza y María Alvarez, muy simpáticas y atentas con todos los invitados; Aurelia Méndez y Ana González.

La Srta. María Luisa Fernández, radiante de hermosura; de ojos soñadores, que hablan amor, y cantan exquisitezes de poema. Dorada juventud.

Las damitas Manolita Novo, Carmen García y Carolina Rey.

Caballeros, tantos que nos sería imposible enumerar.

Citaremos sin embargo a nuestros amigos: Antonio García. Presidente de la Sociedad de "Monterroso, Antas y Palas de Rey"; Juan Durán, Presidente de "La Aurora de las Somozas"; y el Presidente de la Sociedad de "Chantada y Carballedo".

También a José y Antonio Méndez, entusiastas miembros de la la Asociación de Chantada, A. C. Villamil; Bernardo Novo, Manuel Fernández Lago, Ramón Figueiras; Lino Díaz, Constante López, Alvaro Varela; Ramón Losada, César Sánchez, Camilo Fernández y Daniel Calvo.

Y al hermano de la desposada, Sr. Alvarez, que galante con todos, atendía amablemente a un grupo de amigos, donde estaban los señores Linares, Vázquez, Sánchez, Baltar y Elviro López.

Y en medio de reunión tan amena, saturada de esplendidezes gratísimas, y de felicidad incomparable, se deslizó el tiempo, que conmemoraba el fausto suceso; hasta las 12, hora en que se inició el desfile.

Entre el nuevo matrimonio se cambiaron ricos presentes, y los recibidos de sus amistades, son innumerables y valiosos, sintiendo que la falta de espacio, nos impida el reseñarlos.

Y el cronista, traza estas líneas para que perdure en el recuerdo, unión tan perfecta, tan bendita por Dios, y por los hombres.

Que el angel de la dicha, tienda sus alas sobre la simpática pareja, guiándoles por la senda de la vida, hacia un porvenir muy venturoso.

San José.—El martes pasado señaló el calendario la festividad de San José.

Con tal motivo celebraron sus días numerosos amigos nuestros y suscriptores.

Recordamos:

De la Sección de Orden del Centro Gallego, los señores José Pardo Hermida, José Lens, y José Díaz.

El señor José Diéguez, presidente del Ejecutivo, el apoderado José García Tenrreiro y el presidente de la Sección de Inmuebles señor José María Candia.

Otro grupo selecto de amigos. José Román Santaló, José Méndez, entusiasta miembro de la sociedad de Chantada, José Alvarez, dueño del acreditado comercio "La Colosal", José López, José María Linares, José Prado y José Rodríguez.

También los señores José Veiga, José María Yáñez, colaborador de este semanario y su hijo José María.

Y nuestro redactor jefe señor Pimentel.

El buen gallego, Sr. José Fontenla, fiel amante y defensor de las tradiciones patrias; el Sr. José Fraga, dignísimo Presidente de la Unión Lucense; y el Sr. José Fernández, conserje del Centro Gallego.

Para todos un afectuoso saludo, y que su día se haya visto saturado de mil y mil satisfacciones, colmadas de entera felicidad.

VIERNES DE DOLORES

Han celebrado su fiesta onomástica el viernes último, las Sras. Dolores Insúa de López, Dolores Prieto de Foromoso, y su linda hijita Lolita Formoso Prieto.

Nuestra más sincera y efusiva felicitación.

CORRESPONDENCIA

J. Somozas.—Habana.—Es un latiguillo muy explotado eso de hablarle de paz a los "monos". Tan sólo puede ocurrírsele a un estómago agradecido. Por eso los que lo escucharon, acabaron la bachata a trastazos con parada en las cortes correccionales del Cerro. ¿Usted no se enteró?

Aquello más bien que un llamamiento a la paz, resultó un canto bélico. Mejor dicho: bucólico.

F. Otero. Habana.—Hemos tenido con su carta, una verdadera satisfacción; pues en esta casa se le profesa un sincero afecto.

Sentimos no haber honrado nuestras columnas con el trabajito que le habíamos rogado; pero vaya por bien empleado, si ello ha sido motivo, como usted indica, para que tengamos pronto oportutnidad de saludarlo en esta redacción.

Correspondemos a sus atenciones.

F. Taboada.—Unión.—La carta que nos ha dirijido, es muy entusiasta, y agradecemos sus alientos. No cejaremos en la campaña.

Recibimos el importe de los dos meses que cita.

José María.—Corral Falso.—Acusamos recibo de su carta, en donde nos comunica el recibo de las revistas y la remisión del importe de dos meses de suscripción, marzo y abril.

Correo de Galicia

LA CORUÑA

Fué obsequiado con un banquete en el "Hotel la Ferrocarrilana", Jaime Solá, que tiene bien ganada la manifestación de afecto que escritores y periodistas coruñeses le ofrecieron hace días.

También asistió al acto Adelardo Novo, Director del *Diario Español*, de la Habana, el gran periodista gallego.

Se brindó por nuestra tierra, por la prosperidad de ésta y por la revista *Vida Gallega*, que tan sano regionalismo viene haciendo.

—Una comisión de obreros de la fábrica de pastas del Sr. Leal, visitó al gobernador para exponerle que están amenazados de verse en huelga forzosa por carecer de harina con que poder seguir trabajando.

El Sr. Toral les prometió evitar el conflicto.

—Tomó posesión la nueva Junta directiva de la "Asociación de la prensa", que preside el Sr. Ponte Blanco.

Se cambiaron impresiones acerca de la organización de un clásico baile al que se dará extraña brillantez.

—Comenzaron en el Centro maurista de esta capital la serie de conferencias que la Junta directiva ha organizado para este curso.

La primera estuvo a cargo del ilustrado doctor D. Rafael Marín, que desarrolló el tema "Regionalismo".

El acto fué público y se vió muy concurrido.

—La viruela sigue haciendo estragos en la Coruña.

Las autoridades adoptan toda clase de precauciones.

La terrible enfermedad causó varias víctimas.

Ferrol.—Ha sido muy celebrado aquí, donde es muy conocido por residir su familia, el ascenso a intendente de D. Nicolás Franco, inteligente jefe del Cuerpo administrativo de la Armada.

El señor Franco llegará de Madrid uno de estos días.

—Por D. Augusto Lorenzo fué pedida la mano de la bella señorita María Fraga, para su hijo, el joven maquinista de la Armada. D. Augusto.

Los futuros cónyuges que son muy conocidos y apreciados, están recibiendo muchos regalos de sus numerosas amistades.

—Ha sido clausurada la fuente llamada "La Mina", de la calle del Sol, y el público y las aguadoras se surten de agua en el obelisco de la playa de armas.

—Las clases subalternas de la escuadra han arrestado en Ferrol y abordo de los buques, juramento de no coadyuvar al movimiento de sus compañeros del ejército.

—En el hospital de la Caridad ha sido dado de alta el alcalde de Naron Sr. Bello Carón, que tuviera la desgracia de fracturar una pierna.

Santiago.—Celebró sesión la Cámara de Comercio tratando sobre las subsistencias y falta de transportes.

—Trátase de realizar algunas obras en el Hospital Real, para trasladar los enfermos de la tiña, del de leprosos de San Lázaro, ya que en éste de acuerdo con la comisión provincial, se aumentarán las plazas de leprosos. Resulta una mejora muy importante y digna de aplauso.

—En uno de los costados del monumento de Rosalía Castro, el del medallón, fué colocada la corona enviada por Cataluña, cuando la visita del señor Cambó y demás regionalistas de la semana catalana en Galicia.

Es de hierro fundido con aplicaciones de decorativas de bronce y la remata una figura de la fama.

—El doctor Barcia Caballero, cosechó muchos aplausos en el Círculo de los Luises, disertando acerca de "La locura en el Arte".

También disertó en la Benéfica de Conjo con gran elogio.

—Una de las Tunas escolares que sale estos carnavales tiene proyectado postular por poblaciones pontevedresas, para erigir en Santiago un monumento a los héroes del Batallón literario de 1808.

—En la última reunión celebrada por los panaderos acordaron éstos elevar el precio del pan a sesenta céntimos el kilo.

Santa Comba.—Varios vecinos de este término han obsequiado con un espléndido "xantar" al nuevo y prestigioso alcalde D. Juan Arosa Nieto.

Se pronunciaron entusiastas brindis, en todos los cuales se esteriorizó la satisfacción que produce ver al frente del ayuntamiento a hombre de tan elevados méritos.

El señor Arosa agradeció los elogios y prometió no defraudar las esperanzas que abrigaban.

Oya.—En este municipio se suicidó el peatón encargado del correo Manuel Pérez Pombal, de veintitrés años.

Había realizado varias estafas, sustrayendo valores de los pliegos que conducía.

Pérez, al verse descubierto, y en presencia del jurado, solicitó permiso, para ir un momento junto a un amigo, y en el camino de su casa, se disparó dos balazos.

Las estafas descubiertas hasta ahora suman 1.000 pesetas.

Santa Eugenia de Riveira.—El violento temporal que en la costa reina desde hace días, sorprendió dentro ya de la Ría a una lancha pescadora tripulada por cinco hombres.

Una fuerte racha de viento hizo volcar a la embarcación y los cinco tripulantes cayeron al mar, pereciendo tres ahogados.

LUGO

Celebró junta general ordinaria el Orfeón gallego, que tomó importantes acuerdos.

—Ha sido repuesto en el destino que venía desempeñando en las oficinas de estadística de esta capital el Sr. Carlos Varela.

—Un colega local asegura, que se nota gran escasez de monedas de cobre de las llamadas perras chicas, y perras grandes.

—Ha sido nombrado arquitecto del Catastro, de riqueza urbana de esta provincia D. Enrique Viedma y Vidal, perteneciente al cuerpo de arquitectos de hacienda.

—Pasaron por Lugo, de regreso de la Corte, sargentos del regimiento de Zamora que habían ido de Ferrol a raiz del licencenciamiento.

Los sargentos vienen altamente reconocidos a las atenciones que allí recibieron.

—Los jóvenes que forman el coro de "Cántigas é Aturuxos" dispónese a preparar un obsequio al joven abogado Sr. Calvo Sotelo, que tan brillantemente hizo la presentación del coro en el Teatro de la Zarzuela de Madrid, con motivo de la próxima visita, que hará a Lugo, el aludido abogado y distinguido orador.

—Como hemos anunciado se reunieron los elementos regionalistas de esta capital para organizar la "Irmandade Gallega".

Hiciéronse numerosas inscripciones, predominando el elemento joven, entre el cual ha despertado gran entusiasmo la campaña regionalista.

Se nombraron varias comisiones y se dirigieron entusiastas telegramas a varios puntos de Galicia.

Quedó aprobado el reglamento.

—En estos días se ha vendido en el mercado: El quintal de patatas a ocho pesetas, precio subidísimo, dada la época del año en que nos encontramos.

Los huevos llegaron al precio de once y doce reales la docena.

Para ningún artículo ha rejido el bando dictado por la junta de subsistencias

—Han llegado a Lugo numerosos soldados cedentes de Africa.

Regresan a sus casas después de terminar el tiempo de servicio en activo.

—El conocido filántropo D. Claudio López, de Guatemala, ha danado 16,000 pesetas con destino a las obras del nuevo hospital, que se proyecta construir en Lugo.

—A causa de la falta de papel, "El Norte de Galicia" ha tenido que reducir su tamaño a la mitad.

Friol.—Se ha constituído una sociedad que tiene por objeto la compra de toda clase de ganados para exportarlos por las vías terrestres, fluvial y marítima.

Se denominará la nueva entidad "Sociedad exportadora de ganados de Galicia".

Vivero.— Fondeó en este puerto el destroyer "Audaz". Condujo una mina explosiva que dejó depositada en Cillero, la cual fué recogida por unos pescadores cerca de Santander.

Vendrá a recogerla a Vivero otro buque de guerra para llevarla a Ferrol, en donde se hará explotar.

El "Audaz" se hizo otra vez a la mar, para continuar vigilando la costa cantábrica.

—Merced a las gestiones de nuestro Diputado Sr. Soto Reguera, se ha librado el dinero necesario, para satisfacer las dietas del personal encargado de la instalación del teléfono, y para comprar las palomillas y demás material preciso.

También participa el Sr. Soto, que ha sido concedida una parada de sementales, para la comarca vivariense y que el Jefe de la remonta de León ha ofrecido enviar con destino a la misma los dos mejores ejemplares de que disponga.

Mondoñedo.—Han emprendido viaje con dirección a Baamonde, los reclutas destinados a Melilla.

Van contentos.

Castropol.—Se reunieron estos días para tratar asuntos de interés todos los sacerdotes de el arciprestazgo, motivado a las reformas introducidas en la disciplina de la Iglesia por el Código de Derecho Canónico.

ORENSE

Orense.—El ayuntamiento reunido en sesión extraordinaria, acordó por unanimidad coadyuvar con la Diputación a los cargos que supone para esta la cesión gratuita del hospital, al ramo de Guerra para alojamiento de las nuevas fuerzas de Artillería.

El público que asistió a la sesión salió satisfecho.

Se otorgó al alcalde un voto de gracias por la forma en que llevó el asunto.

—Se posesionó de la dirección del Instituto don Salvador Padilla, nombrado en virtud de Real Orden, a propuesta del claustro, el cual le concedió nueve votos, contra dos que octuvo don Agustín Moreno.

—Se han zanjado las dificultades que había entre la empresa del F. C. de Orense a Vigo y los empleados de la misma, habiendo aceptado la empresa la solución propuesta por la dirección de ferrocarriles.

—Han contraído matrimonio la bella señorita Julia Vide Villanueva y el joven empleado de la casa bancaria Pedro Romero y Hnos., don Cándido Puga Noguerol.

—Fué denunciado nuestro apreciable colega "Diario de Orense."

—En la Iglesia de los ancianos desamparados hizo profesión religiosa la señorita Josefa Novo Leneza.

—En el Ateneo pronunció una conferencia sobre regionalismo gallego el propagandista don Rodrigo Sanz.

—Ha tenido un feliz resultado las gestiones emprendidas para evitar el cierre de las fábricas de fundición que tienen los señores Malingre.

Ribadavia.—Fueron detenidos aquí los periodistas orensanos don Antonio Buján y don José López, presidente y secretario respectivamente de la Federación Agraria de la provincia de Orense.

Los señores Buján y López Requejo, se expatriaron, durante la huelga general de agosto y permanecieron en Portugal hasta la semana última, en que decidieron regresar al terruño, creyendo que no se les había encartado.

Castrelo de Miño.—La Corporación Municipal, acordó restablecer la feria de Barral, los días cuatro de cada mes en la misma plaza del pueblo.

La primera tuvo efecto el cuatro de febrero, siendo libre de toda clase de tibuto.

Verín.—Ha causado excelente efecto entre los agricultores, el reciente acuerdo del ayuntamiento creando en esta villa una feria.

Esta se celebrará todos los días 20, será de ganado vacuno y de cerda y libre de toda clase de impuestos.

Beutraces.—Se ha celebrado un mitin de propaganda regionalista en el pueblo de Beutraces.

Concurrió un público numeroso, habiendo reinado entusiasmo indescriptible.

PONTEVEDRA.

Pontevedra.—Se venden en la plaza de Abastos de Pontevedra los huevos de gallina a 1'90 pts. la docena.

—Se ha accedido a la variación del punto de arranque y trazado correspondiente de la carretera denominada Prolongación de la de Pontevedra al Campo de Codeseda.

—Accediendo a invitación de la Sociedad de Recreo de Artesanos de Pontevedra dará pronto en dicho centro una interesante conferencia el culto profesor de la Universidad de Santiago don Luis Porteiro Garea.

—Aparecieron averiados los muebles más elegantes y costosos de la Sociedad Recreo de Artesanos.

Rayaron además el magnífico espejo, perteneciente al mismo.

Parece que alguien provisto de un instrumento cortante atentó contra dichos muebles.

—Los señores Marqueses de Riestra han regalado a la Iglesia parroquial de San Bartolomé, una magnífica pila de mármol para el bautismo.

—Se han concedido varios premios de constancia a varios carabineros de esta comandancia.

Uno de 2,815 pesetas le correspondió a Filomeno Herrero, por llevar más de 30 años consecutivos de servicios.

—En casa de doña Ramona Valle Montenegro, penetró noches pasadas un ratero, el cual se llevó varias alhajas de valor.

El autor del hurto no pudo ser habido.

Puenteareas.—Ha sido aprobada el acta de recepción de las obras de reparación y ensanche de la carretera de Puenteareas a Mondariz, perfiles 1 al 108.

Tuy.—Fueron aprehendidos por los carabineros, cerca de la desembocadura del río Louro 10 sacas de harina.

Por lo que se ve, los contrabandistas no cesan en su lucrativa campaña.

—Con motivo de una fiesta aquí celebrada, y tomar parte en la misma, hemos saludado al aplaudido barítono señor Mercadillo.

Villagarcía.—Por el momento, se ha solucionado el conflicto de la harina, y merced a las gestiones practicadas cerca del Gobernador civil.

Este se dirigió al Jefe de la Estación de Monforte, ordenándole expidiera sin demora, unos vagones de aquel artículo que se encontraban allí detenidos, lo que se realizó sin contratiempo alguno.

—El guardia civil de la capital Manuel Carregal, detuvo al capitán de bandoleros llamado Víctor Cuadras. El sujeto en cuestión está complicado en el famoso robo de alhajas efectuado en una joyería de Madrid.

El detenido hizo importantes declaraciones, relacionadas con los robos efectuados recientemente en Redondela, Cambados y Cesures.

Fué apresado en el momento que intentaba un asalto en un establecimiento de esta villa.

Estrada.—Tuvo efecto en la Estrada el solemne acto de hacer la promesa los exploradores de aquella villa.

—El vecino don Antonio Mato Moreiras, solicitó autorización para poner en circulación dos ómnibus automóviles para transportes de viajeros entre Lalén y Pontevedra, Santiago y Estrada.

Puente Caldelas.—Estos días pasados ocurrió aquí un sangriento suceso.

Cuando las gentes se dedicaban a cantar, con motivo de una fiesta, en el lugar de Cunas, un cantero llamado Segundo Lorenzo la emprendió a estacazos con un grupo indefenso, dejando heridas a varias personas.

El vecindario fué a poner en conocimiento del juez lo sucedido, y entonces volvió a presentarse el furioso picapedredo disparando algunos tiros contra el público y arremetiendo a puñaladas contra todos.

Resultó una mujer muy grave y algunos heridos.

El agresor huyó.

La Guardia Civil lo persigue.