ECO DE GALICIA

AÑO 2. HABANA, 14 DE ABRIL DE 1918. NUM 41

BELLEZAS DE LA TIERRA

Hermosa joven de los campos de Sar (alrededores de Santiago) luciendo el traje típico; y una linda sobrinita suya, ataviada a estilo de Hungría.

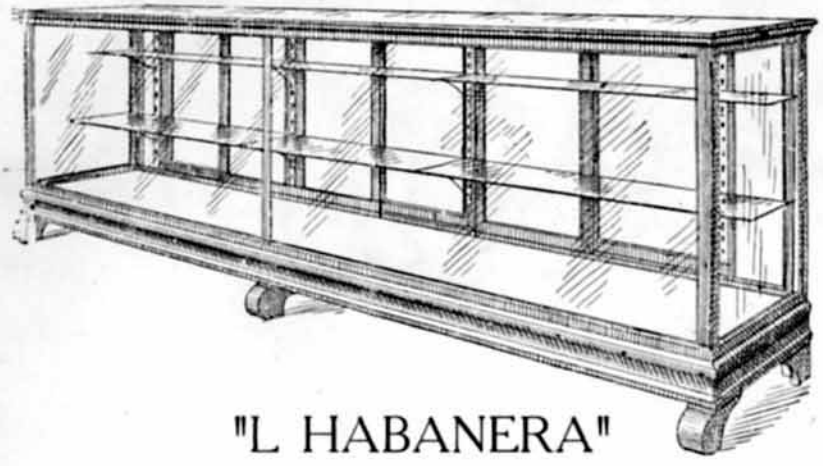

"L HABANERA"

Fábrica de Mamparas, Vidrieras Metálicas y Engrampadas

-- DE --

Penabad y González

SAN JOSE ESQ. A AGUILA. TELEF. A.-3948. HABANA

FOTOGRAFIA

-- DE --

José Núñez

Premiado con medalla de oro y diploma de honor en la exposición de Milán.

En esta casa encontrará el público más exigente cuanto abarca el arte fotográfico.

Expecialidad en ampliaciones y trabajos en colores.

Monte número 57

FRENTE AL "CAMPO MARTE"

TELEFONO A-8486

SUCURSAL EN REINA No, 5.

ECO DE GALICIA

REVISTA GRAFICA Y DE INFORMACION DE LA COLONIA GALLEGA EN CUBA:

Acogida a la franquicia postal como correspondencia de 2a. clase en la oficina de Correos de la Habana

POR LA MUJER GALLEGA

Entre los problemas a resolver en nuestra colonia hay uno que requiere ciertamente una fuerte voluntad un estudio especialísimo para su inmediata solución; voluntad y estudio que, hasta aqui, no se le han dedicado, con grave ofensa de la humanidad y del patriotismo.

Ese problema importante es el de la mujer gallega emigrada, y muchas veces hemos lamentado la triste situación a que se halla reducida, desamparada de los suyos, sin familia y sin hogar; pero los que en la dirección de la colonia influyen, no han hecho nada para buscar el remedio, o cuando menos, el paliativo, a un mal que es amenazador y sombrío.

Arrancada la mujer aldeana a la tranquilidad de sus lares campesinos, y arrancada por ilusiones engañosas y falsas, por el brillo seductor y atrayente de algo desconocido y mágico, deja y abandona los halagos familiares, los lugares queridos y gratos al corazón, y, ya en el buque que la conduce, empieza su calvario, que ha de hacerse más triste, más doloroso, más torturado, al encontrarse en desconocida tierra, expuesta a todas las caídas que su debilidad o su inexperiencia le deparen.

..Y la grande amargura de su odisea no es endulzada siquiera por la protección de los suyos, de sus hermanos, que no solamente la excluyen de los beneficios de sus asociaciones y le cierran las puertas del sanatorio, sino que hasta en muchas ocasiones contribuyen a su perdición, para lo cual son factores propicios bailes y jiras frecuentes, y esto cuando no halla también ruines asechanzas hasta en las mismas casas donde sirve.

Apena el alma pensar cuántas flores de virtud se marchitan, cuántos cándidos lirios perecen entre el lodo, cuántas frentes que han sido puras se hunden en el fango perdida la vergüenza!

Así pues, nosotros creemos que tiene la colonia gallega un deber de conciencia que cumplir sin dilación; deber que no solamente consiste en aplicar remedio al mal, alargando a la mujer emigrada una mano leal y protectora, prestándole cuidados en la casa de salud y consolando sus aflicciones, sino que, por patriotismo y por honor regional, debe procurarse en todos los medios extirpar el mal de raiz, contribuyendo en lo posible a que cese la emigración de la mujer y hasta la del niño también, que no son menos tristes los caminos de amargura que este recorre, dejando en ellos tal vez sangre de sus venas, jirones de su carne y trozos de su alma soñadora y nostálgica.

Un escritor genial, el amigo y compañero señor Piquer, ha estudiado ese problema de la mujer y del niño en la emigración y dedicándole páginas magistrales, repletas de sentimiento y de apreciaciones a las cuales nos sumamos, desde luego, con fervor y entusiasmo.

Hay que proseguir a todo trance la campaña salvadora y, para ello, los buenos, a los dignos y honrados nos dirigimos; a los que enternecidos por el recuerdo luchan para elevar el nombre adorado de la patria; a los que ni olvidan ni claudican; a los capaces del sacrificio y de la abnegación.

Para ellos son estas líneas, llamamiento sincero y apremiante.

MERCEDES VIEITO BOUZA

Del Vivir Gallego

LA CONQUISTA SILENTE

Para el señor Pedro Trujillo de Miranda.

Distinguido colega y amigo: gracias mil por la dedicatoria de su hermoso artículo "La conquista silente", que he leído con verdadero placer, y en el cual perfila usted, de un modo admirable, las siluetas de unas pobres mujeres gallegas que, a bordo de un trasatlántico, iban por el mundo a "expender maternidad".

De la conclusión de su bello trabajo se desprende que lo que algunos consideramos como un mal puede ser un bien, y que aquellas madres infelices, sin sospecharlo ni pretenderlo, realizan una obra patriótica. Todo es según el color del cristal con que se mira, señor Trujillo de Miranda. Y quizás tenga usted razón al creer que dando su sangre y su savia para que engorden y florezcan los encanijados hijos de los ricos, consiguen un poco de amor a España.

No soy, sin embargo, de los que ambicionan esa clase de amor para las gentes de mi raza. Mas quisiera que se las odiase y temiese porque esto sería señal evidente de que eran fuertes y gozaban de bienestar. En cuanto a que los padres y las madres que vienen a América, logren inculcar en sus hijos un poco de afecto hacia la tierra que los vió nacer, me parece muy problemático. Yo no sé si usted, señor Trujillo de Miranda, ha vivido en la Argentina, pero usted vive aquí y demasiado sabe lo que sucede. No ya los hijos de los gallegos sino de todos los españoles sienten como rubor al confesar la patria de los que les dieron el sér, y, muchas veces, son sus más encarnizados detractores. Y ciertamente no sucede así con los hijos de los ingleses, los franceses o los alemanes que nacen en la Argentina, en Cuba, los Estados Unidos o cualquier otro país, pues se enorgullecen de su apellido y de su origen y no los mistifican y los disfrazan como algunos señores que se firman *Francois Fernández* o *William Pérez*, o *Frank Benítez* para disimular su origen *gallego*, poniendo un nombre inglés o francés al lado de un apellido español, que viene a ser cosa parecida a colgar de un Cristo un par de pistolas.

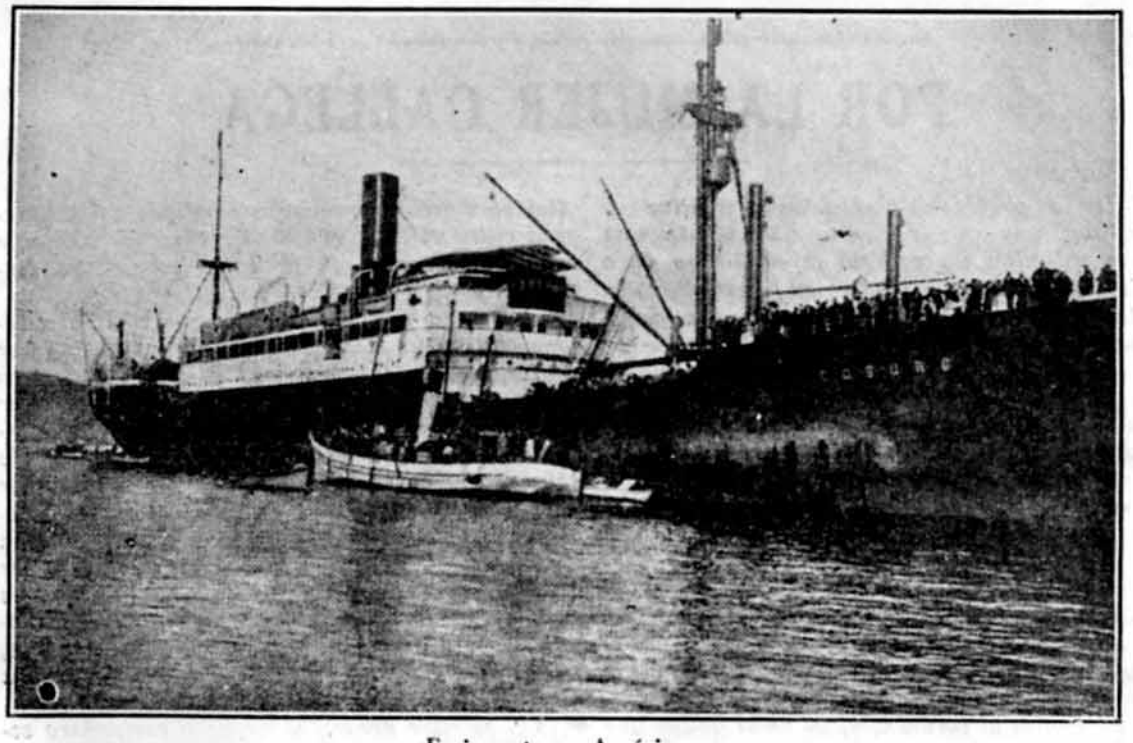

Emigrantes a América.

Y por esto decía, que yo no ambiciono ese amor limosnero para las gentes de mi raza y que preferiría fueren odiadas y temidas. Y por esto quisiera que se regenerase la mujer gallega, y fuese Reina y no esclava, y que se regenerase Galicia, se enriqueciese y tuviera necesi-

dad de todos sus hijos para emplearlos en mil industrias florecientes, y que se regenerase España y llegase a ser, otra vez, tan poderosa como Inglaterra, Francia o Alemania, para que todos los españoles que venimos a estas tierras fuéramos respetados, y en vez de emplearnos en bajos menesteres, difundiésemos cultura y realizásemos colosales empresas.

Yo ya soy viejo señor Trujillo de Miranda, y conozco la vida en sus múltiples y variados aspectos. Y los personajes que usted retrata en su bello artículo me son familiares. La primera novela que escribí, cuando contaba veinte años, tenía por protagonista a una pobre muchacha que con engaños habían llevado a Buenos Aires y tenían secuestrada en un *kilombo*, como llaman allí a las casas de lenocinio. *La trata de blancas*, era un gran negocio en aquellos tiempos y todavía lo continúa siendo. ¡Qué incesante ir y venir de Buenos Aires a Galicia y otras regiones de España, de los contratistas en busca de carne blanca y sonrosada que satisficiese la libinidosa voracidad de los gauchos! ¡Qué grandes fortunas, qué suntuosos palacios se levantaron a costa de aquellas infelices mujeres explotadas, envilecidas, arrojadas más tarde, como una piltrafa humana a la sala de operaciones de un hospital, o degolladas bárbaramente por la cuchilla siniestra de un *soutener!* ¡Cuántos capitales que han ido de América se amasaron con lágrimas y sangre en aquellas sentinas de depravación y de horror!...

¡Los *kilombos* de Buenos Aires! Eran como harenes cosmopolitas en los cuales hombres de todos los países, tudescos, napolitanos, gabachos, ebrios marinerotes ingleses, melosísimos y traicioneros sujetos de tez olivácea, hacían de bárbaros sultanes cuando poseían unos cuantos pesos de papel moneda.

Una *madama*, por lo regular, llevaba la dirección del femenil falansterio y un hombre de pelo en pecho estaba encargado de abrir la reja de entrada a los visitantes. Como en un bazar se exhibían las mujeres *desvestidas* con batas escotadas de sedas de colores, camisillas transparentes y cortos faldellines que dejaban al descubierto las torneadas pantorrillas y les daban el aspecto de rollizos *bebés*. Habíalas austriacas de carnes blanquísimas y hermosas cabelleras de oro, francesitas que eran las más pervertidas e impúdicas y se prestaban a hacer cosas que las otras consideraban un deshonor y un agravio, turcas, andaluzas, gallegas... A estas últimas solían ir a buscarlas al *Hotel de Inmigración*, y con halagadoras promesas de honrado trabajo, las encerraban en aquellos antros de inmoralidad y corrupción. Al principio se resistían, se indignaban, vertían amargas lágrimas, gritaban, y, al fin, sucumbían como las demás.

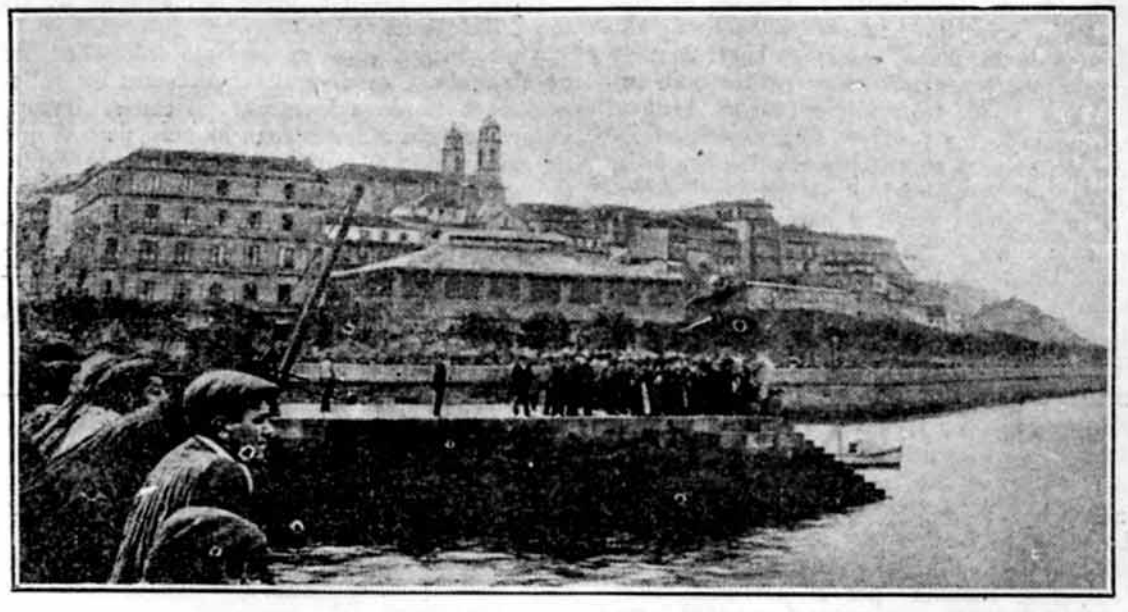

Despedida a un trasatlántico.

Yo fuí testigo de algunas de estas escenas, y esto fué lo que me inspiró mi primer novelita. También López Bago, el escritor español autor de *La Prostituta*, *La Pálida*, *La Buscona* y otras novelas de estilo zolesco, el primer libro que publicó al llegar a Buenos Aires fué uno titulado *Carne importada*, lo cual demuestra que la llaga era extensa y profunda y llamaba inmediatamente la atención de los observadores.

Mas cualquier hombre sencillo que haya estado en la Argentina sabe de estas cosas.

Cuando yo vine a la Isla de Cuba, uno de los compañeros de viaje con el cual entablé mayor amistad era un gallego honradote que, aunque ya había traspuesto los cuarenta, se conservaba fuerte y robusto como un roble de su país.

En la larga travesía, mientras el barco con la tajante proa cortaba el mar azul, levantando blanca y rizada espuma, nos entreteníamos contando historias y aventuras del vivir gallego. Había él recorrido muchas tierras y yo también. Estuvo de Guardia Civil en Puerto Rico siendo joven, y aunque al regresar al país natal llevaba algunos alcances, después de contraer matrimonio habíase dirigido a Buenos Aires, donde trabajó como peón en los muelles y *casas introductoras*. Tenía el hombre unos puños de hierro y un pechazo hercúleo y no le había ido del todo mal. Y después de cuatro o cinco años de estancia en Galicia, sintiéndose todavía joven, venía a la Habana a ganar algunos pesos más para retirarse definitivamente a la vida tranquila del hogar. Y aquel gallego honrado me contó la siguiente historia: Un día dirigíase a su trabajo por las cercanías del *Hotel de Inmigración* de Buenos Aires, cuando una mujer joven y hermosa que inmediatamente conoció era paisana suya, llamó su atención. Unas señoritas muy emperifolladas la instaban a subir a un coche, pero la buena gallega, como si tuviese un mal presentimiento o temiese un engaño, mostrábase preocupada e indecisa. El hombre comprendió en seguida de lo que se trataba. Las señoras ataviadas lujosamente eran unas tías que querían llevarse consigo a la paisana con mentiras y halagos. Valiente se interpuso el gallego diciendo: "Esta mujer no va con ustedes sino conmigo, porque seguramente ha venido a trabajar honradamente y no a lo que ustedes quieren."

Huyeron las meretrices en el coche y el hombre explicó a su paisana lo que pretendían hacer con ella. La llevó a una casa honrada, colocóla después de ama de cría en una familia rica y la galleguita hizo bastantes ahorros. Y él sabía que ahora estaba en la Habana con su marido y que tenía un gran café o un negocio parecido, y la quería buscar porque seguramente, agradecida por lo que con ella había hecho, en otro tiempo, le había de ayudar y proteger...

Como esta historia, otras mil aunque no de tan feliz desenlace.

Ya es muy largo este artículo señor Trujillo de Miranda. Cuando nos regeneremos los gallegos regenerando a la mujer no conseguiremos, seguramente que todas sean buenas, pero sí que no salgan por el mundo a ser vilmente explotadas. Y entonces no necesitaremos de *conquistas silentes*, de misericordioso amor, porque fuertes y altivos seremos respetados y el ser español o gallego será, como fué en otros tiempos y debe continuar siendo, un timbre glorioso.

Constantino PIQUER.

ENTRE SOMBRAS

Una noche...

¿La recuerdas?...

Noche silenciosa y bella. Llena de sonoridades extrañas. Bañada por el perfume enervante de las místicas rosas del ensueño. Envuelta por el sagrado misterio de las almas que duermen...

Fué en el divino silencio de aquella noche romántica que tu corazón se entreabrió como un geránio ante mis ojos abismados. Y tu voz, conmovida y lenta, me reveló el profundo secreto de tu alma, blanca, como un lirio de blancura inmaculada...

Y fué en aquella noche inolvidable que temblé como un niño y me sentí vencido ante el mágico poder de tus palabras.

¡Había mucha luz en tus pupilas, y mucho fuego en la tierna corola de tu alma!

¡Oh, la infinita ternura de tu pecho!...

¡Oh, el inefable dulzor de tu mirada!

La luna clara, refulgente y bella, nos alumbraba con su luz de nácar.

Tú, fuiste franca.

Yo, fuí sincero.

Y al pie del estanque dormido, se mecieron dulcemente nuestras almas. Y al blando arrullo de tu voz sublime... yo soñaba.

¡Hasta las mismas aguas del estanque parecían temblar emocionadas!

....

El grato recuerdo de aquella noche de adoración arde en mi mente como una llama. Y, sin embargo, siento un frío intenso, mortal, al pensar en la distancia que nos separa...

Partiste. Te alejaste de mi lado y la alegría huyó de mi corazón. No hay ni una rosa en el rosal florido de mis ensueños. Todo ha palidecido de angustia al alejarte. Todo ha quedado sumido en el más profundo silencio...

Tu ausencia cubrió de sombras el dorado jardín de mis quimeras.

Y desde entonces mi alma vaga a tientas por las tinieblas como un fantasma doloroso y triste...

Y, como una sombra, vaga solitaria por los senderos más ocultos buscando alivio a su dolor torturante.

Su dolor que es sombrío como sus sueños.

Su dolor que es macabro como la muerte.

Juan JOAQUIN.

CRONICA CUBANA

(*Conclusión.*)

Esto no se lo dirán ahí los agentes, esos vampiros que no reparan en la desgracia de nadie con tal de enriquecerse ellos.

No nos extraña que así lo hagan, cuando la Prensa, que es la llamada a cortar abusos y evitar criminales hechos, se inhibe de toda intervención. A lo sumo, cuando pueden alcarzarle las acusaciones, repite la eterna nota del cacique, que es un tal y un cual, etc. No quiere tomarse el trabajo de discurrir. Por ley de inercia tiene un tópico, una frase hecha para cada caso de los lamentables que a diario se repiten, y lo reproduce siempre. Con eso ya cree cumplida su alta y delicada misión, que es la de orientar y guiar al pueblo por buenos caminos y salvaguardarle de expoliativos intentos y demoledoras falsedades.

¡Si se tratara del político "favorito", no por sus ideas, sino por favores otorgados o prebendas prometidas! ¡O de Gallito o Belmonte... Pero de lo demás ¡bah! quien va a ocuparse!

Lo malo es que, de seguir así las cosas, vamos a volver al siglo XVIII, en que la población de España no era "más que de once millones, y se mencionaban con los documentos oficiales mil quinientas doce ciudades o villas abandonadas", y entonces, ¡adiós toros y políticos chirles!

Nada se escapa a la ley de ralatividad. "Las cosas llevan en sí misma su regla y ley", dice Spencer. El cacique no tiene la culpa de que el Gobierno le permita vivir de bonito, haciendo de juez y de alcalde y de expoliador. El cacique no es sino una consecuencia "natural", en la lógica de las cosas, del desamparo, del desprecio en que tiene el Gobierno al campesino. Es un efecto, no una causa; es una manifestación del mal, no el mal mismo.

Demostrada la existencia de un órgano, pruébase la necesidad de ciertas funciones. Porque el órgano no sea como debía de ser no podemos prescindir de él, sin otro que lo supla. Si el Estado instituyera Bancos de crédito en capitales y villas, en los cuales se les facilitase al campesino "sin intermediarios", los medios con que atender al desarrollo de la agricultura, a un mínimo interés, el campesino adquiriría cierta independencia económica que le libraría de su tirano, y la agricultura alcanzaría toda la importancia que debe dársele. Claro que habría que hacer, además, vías de comunicación que permitiesen fácilmente la conducción de un punto a otro de la nación, de los productos cultivados. ¿Cuántos agricultores dejan de producir cuatro veces más de lo que producen por la imposibilidad de enviar sus productos a los mercados con un pequeño coste? Muchísimos.

Pero como todo esto, que es tan elemental y factible, no se hace, el campesino tiene que morir en las manos negras de la avaricia de su verdugo el cacique, y huir de él por cualquier medio. Esta es la eterna causa de su éxido.

Lo chocante es que ciertos políticos pretendan liberarse con discursos. Los discursos, como la música, son muy buenos cuando se tiene la barriga llena. Con hambre no hay nada hermoso.

¿Que el cacique es un parásito, un ogro, un vampiro? ¡Si eso lo sabe demasiado, desgraciadamente, el campesino! Pero ¿le dáis otra cosa mejor? ¿no, verdad? ¡Pues entonces, retiráos!

La dependencia económica es la madre odiosa de todas las tiranías. El labriego necesita muy a menudo, un apero de trabajo, una res para criar o cinco pesos con que pagar el consumo. El no tiene una peseta. En el pueblo hay un "señor" que facilita dinero. Es a gran interés; diez duros que coja pronto se le volverán cuarenta o cincuenta; pero ¿qué va a hacer? Tiene que aceptar. Desde ese momento ha de estar a las órdenes del "señor"; ha de hacer, pronto, lo que le mande y cuando se lo ordene. Aunque en su casa no tenga pan, tendrá que comprar unos pollos para regalarle, a fin de tenerlo de su parte. Esto no quita que los intereses de los diez duros sigan creciendo como sus males. Pasa un año y dos... Ya no hay remedio; tiene que deshacerse del pedazo de tierra que heredó de sus ascendientes, para pagarle al "señor". El "señor", como acreedor y "amigo", se lo compra. Vale cincuenta duros; el labriego lo sabe. Sin embargo, tiene que dárselo en quince, que es la suma de los diez duros, con los intereses, que le prestó el "señor". Ya se queda el hombre sin tierra, sin dinero y sin esperanza de que nadie se lo dé, porque ya no tiene con qué responder. El año que viene va a ser muy negro, y de mucho frío el invierno, porque las almas, sin la divina luz de la esperanza, todo lo ven negro y frío... ¡Así, depauperado, agoniza nuestro pobre labriego, en las montañas de nuestra región! ¡Así, depauperada, agoniza nuestra querida España!

Librar al labriego de las garras aceradas de su buitre, es resolver el problema mayor hoy de nuestra Patria. Florecerán los campos, abundarán las cosechas, crecerán los pueblos, y la vida correrá, pródiga y magnífica, por todos los organismos de la nación.

Pero esto, que está al alcance de cualquiera, no se hace ni se hará por ningún Gobierno de los que alternan hoy en el poder.

He aquí por qué opinamos así:

En España no hay Gobierno que se atreva a ganar unas elecciones sin contar con el cacique. No hay cacique, tampoco, que se atreva a serlo sin contar con el auxilio directo o indirecto del Gobierno. De esto se infiere una consecuencia dolorosa: que la vida de uno implica la existencia del otro. ¿Se sigue de lo dicho que no pueda haber Gobierno sin cacique? Sí y no. En el actual sistema de corrupción política, sí. De ahí dimana, según entendemos, la raíz del mal que nos aflige, y el fracaso de todos los Gobiernos.

En efecto; los Gobiernos legan al Poder abrumados de compromisos caciquiles; y como el interés del cacique es opuesto al interés del pueblo, el Gobierno, complaciendo, según hace siempre, al cacique, desatiende al pueblo, y vive de espaldas a la realidad. Estamos hartos de ver fracasar laudables intenciones, por no ser del agrado del cacique.

No creemos que nadie que no sea cacique se atreva a negar esto.

Por eso creemos que se impone el regionalismo económico y político. Político sólo en cuanto sea preciso al desarrollo económico. Así serán fuertes y libres también los Gobiernos que salgan de ellas. Nadie puede ir contra las leyes básicas sin hundirse.

Los Gobiernos no pueden ser sino concreciones espirituales de los pueblos. Sin esta condición, que les dará la "necesaria" relación de consecuencia con sus pueblos, no puede haber Gobiernos legítimos ni duraderos.

Ahora bien; como el todo no puede existir, sin antes haber partes, esas concreciones espirituales sólo pueden verse en Gobiernos cuyos pueblos tienen nortes claros y precisos de vida y sienten un ideal que anhelan realizar. Pueblos sin orientaciones, más o menos definidas, que no sienten ansias de engrandecerse ni un objetivo que perseguir, ni un más allá a donde llegar, no pueden si no producir Gobiernos débiles, vacilantes y corrompidos, con tendencias al estatismo, al estancamiento.

Y ya hace mucho tiempo que hemos convenido en que lo que se estaciona, por ley de evolución, muere,

Mientras tanto seguirán viniendo inmigrantes. La tierra de España, cada vez más, seguirá en indignante abandono, mientras sus hijos prolifican los campos de Cuba. Y cuando hayan consumido todas sus energías, cuando en ellos sea nula la economía vital, volverán, los que no hayan caído, a su aldea, siempre recordada con acendrado cariño; volverán escuálidos, jibosos, contrahechos, animados sólo con la última y siempre anhelada esperanza de poder dormir el último sueño donde nacieron: en el santo rincón donde el alma tiene sus recuerdos más queridos, sus amores más acendrados; donde balbucieron las primeras palabras en el regazo de una santa mujer que les adormeció muchas veces, con cantos dulces y tiernos, donde sintieron los primeros rubores del amor más puro y más feliz que en su vida conocieron; donde fueron nimbados, en su inocencia feliz, por los ensueños de encanto cuya pérdida llora el alma toda la vida...

José Lesta MEIS.

Habana, 1917

NOTAS SOCIALES

Letras de luto

Nuestro buen amigo el señor Amando Cora, prestigioso comerciante de esta plaza y digno Vicepresidente primero del Comité Ejecutivo del Centro Gallego, le sorprendió la triste noticia de haber fallecido en su pueblo natal, Vivero, su amantísima madre.

Descanse en paz la venerable señora, y reciba nuestro distinguido paisano y amigo la condolencia más sentida de ECO DE GALICIA.

Enfermo

Encuéntrase ya restablecido de la operación que sufrió, el doctor José de Cubas y Serra, cirujano de nuestra Casa de Salud "La Benéfica". Tan feliz operación la llevaron a cabo los doctores Cabrera Saavedra y Nogueira en la hermosa clínica de Sánchez-Bustamante.

Hacemos votos por su total restablecimiento.

Precioso niño Ernesto Baptisto Monteiro Otero, sobrino del buen amigo e importante colaborador de esta publicación, "Juan Joaquín."

Tafall y Ribas

El día 3 del corriente mes, tuvimos el gusto de ver jugar en los salones de nuestro Palacio de Galicia, al eminente gallego Tafall, un gran jugador de carambolas, el cual en compañía de otro buen jugador (catalán) Ribas, realizaron brillantes jugadas tributándoseles por el numeroso público allí congregado, merecidos aplausos.

Llegue hasta los señores Tafall y Ribas nuestra más sincera felicitación.

Retorno

Encuéntrase, de nuevo entre nosotros de regreso de España, el joven comerciante de esta plaza señor Modesto García, gerente de la firma J. R. García y Hno.

Nuestro afectuoso saludo, de bienvenida a tan distinguido viajero.

Encantadora niña Argelia Garciela Barbeito, hija de nuestro amigo Sr. Avelino Barbeito.

Bautizo

El día 7 del corriente, tuvo efecto en la Iglesia del Cristo, el bautizo de la niña Alicia del Carmen Dionisia, hija amantísima de nuestros estimados amigos los esposos Camilo Sabi Carreras y María Carreras. Fueron padrinos el señor Vicente Mier Carreras y Consuelo Sabi Carreras.

Felicitamos a los esposos Mier-Sabí.

NUEVOS HOGARES EN GALICIA.

La hermosa e inteligente señorita, Manuela Laje que obtuvo premio tres años consecutivos en la Escuela de Bellas Artes del Ferrol, con el caballeroso señor Herminio Barguiño.

La ceremonia se efectuó en el Ferrol a principios de Enero del presente año.

Deseamos a la feliz pareja, una eterna luna de miel.

La hermosa señorita Manuela Laje y el caballeroso señor Herminio Barguiño.

MANUEL YEBRA

Este consecuente suscriptor y apreciable conterráneo, forma parte del pasaje que en dirección a España lleva el Alfonso XIII.

Le acompaña su bella hermana.

Propónense descansar unos meses en Chantada (Lugo) de donde son naturales.

Feliz viaje y grata estancia en el amado terruño.

ELEUTERIO CUDEIRO

También viaja en el barco citado, nuestro amigo, el culto joven Eleuterio Cudeiro Bouza, que va a Galicia una temporada, a descansar al al lado de los suyos.

Deseamos muchas felicidades, a este honrado defensor de las causas gallegas.

Manuel SALGADO.

A TRAVES DE GALICIA

VILLA PUENTES DE GARCIA RODRIGUEZ.—Con ayuntamiento, formado por cinco importantes parroquias, partido judicial de Ortigueira, prov. de la Coruña, dióc. de Mondoñedo.

Tiene 5,000 habitantes, y está en la parte norte de la prov. cerca de la de Lugo, en la carretera de "Otero de Rey" al Ferrol.

El terreno es montuoso, regado por el río Eume, y afl. de éste.

Sus producciones principales son cereales, hortalizas y frutas; cria abundante de ganados. Gran fabricación de loza.

Pertenecía la v. al señorío del "Conde de Lemus".

PUENTE-CESURES.—Puente antiguo "*Pons Coesaris*" de los romanos, por medio del que la v. de Padrón, sita en el territorio de la Coruña, se comunica a través del río Ulla, con la prov. de Pontevedra.

Hasta él llegan barcos, aunque no de mucho calado, y en su cabeza occidental está el pueblo de Padrón, llamado lugar del Puente; y un cable más al S. O., en la margen derecha del Ulla hay otro punto denominado Paraíso.

El muelle de Cesures, enlaza ambos lugares.

Su comercio es próspero. Posee buenas fábricas de tejidos, licores y cera.

A corta distancia se hallan enclavadas, famosas minas de loza.

Cuenta con poderosas refinerías de azúcar, y su exportación en gran escala, son las maderas y cereales.

Tiene estación de ferro-carril que corresponde a la línea férrea de Santiago a Pontevedra.

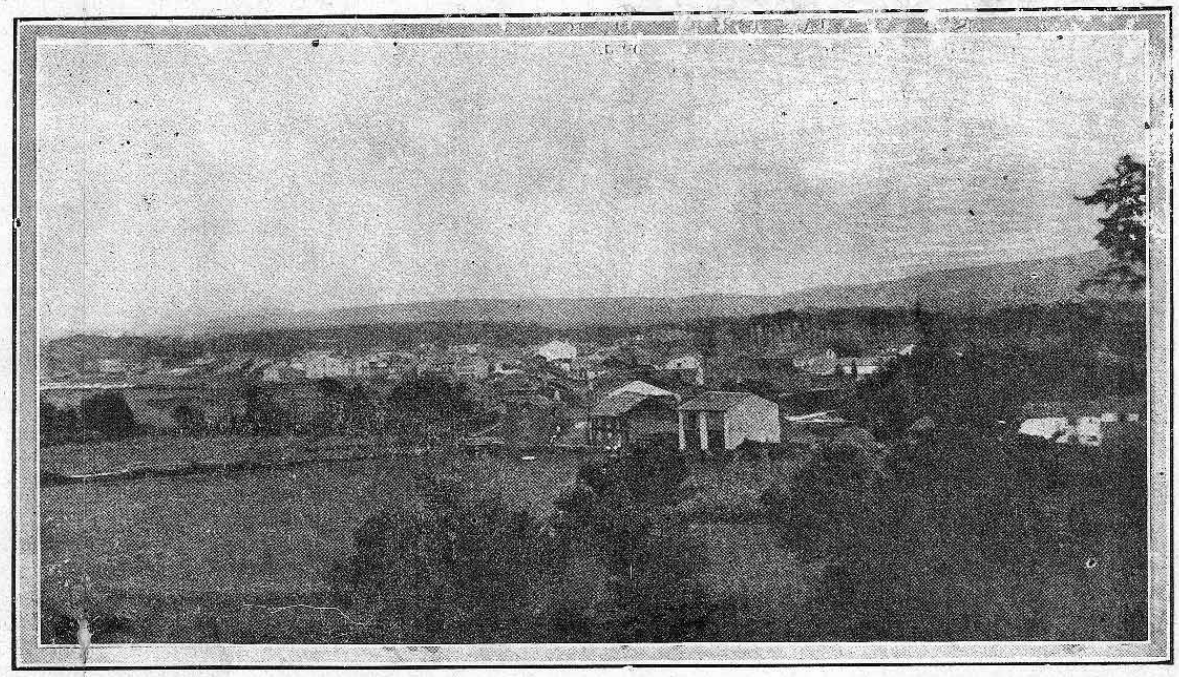

Puente de Garcia Rodriguez - Vista General

OCURRENCIAS

Una gran nación, no supone una gran cultura. Sí, si tomásemos las ciencias de aplicación, por las atrevidas especulaciones de la mente. Creer que la cultura lleva a alguna parte, es industrializar la verdad.

Yo fío de la creencia candorosa del niño, que acepta lo que le dicen, porque ignoran todo; no de la de un hombre maduro y experimentado, porque yo quise creer y hubiese ido al martirio por una fe que no tenía. No me sería difícil sentirme perfecto budista o mahometano. Ahora que los hombres religiosos no son farsantes por eso; muy al contrario los tengo por los más probos de la tierra, Lo que tenemos, de buenos, proviene de cierta religiosidad o trascendentalismo. El pensamiento está más allá del bien y del mal.

El hombre práctico, es casi siempre un hombre sin corazón, o un perfecto canalla. El pragmatismo es un adoctrina que permite ser santo, robando.

La mujer que busca su bienestar en el matrimonio, no ama, digo, no ama como debe amar, según concebimos el amor: No ama.

El amor, como la verdad, no nos son dados gratuítamente. Son fines que hay que conseguir por el esfuerzo y el cultivo del espíritu. Una mujer del pueblo ama en la misma forma que un campesino analfabeto posee la verdad. Sin duda que el uno posee su verdad, y la otra su amor, pero así no nos entenderemos.

El amor no es el que sostiene el mundo, es el contrato. Añadamos que la naturaleza, tiene también sus burlas.

Siempre que discutamos, conviene definir los términos, pues las palabras, aún las más corrientes, son las que más confunden. Los hombres pensamos muy poco, y tenemos ideas muy poco claras sobre todo.

A un rico siempre le atribuyen algún talento. Es falso. O tiene mucha suerte, o muy poco corazón. A no ser que su religión, consista en hacer dinero; entonces con muy poco talento, se llea al fin, o no se llega, pero basta para ello.

Alabamos el comercio, porque de él se vive, pero sabemos que en el comercio se hace lo que se puede.

El fisiologismo de la mujer, es completamente distinto al del hombre. Se explica que en la mujer haya más cálculo y en el hombre más pasión, de aquí que el amor resulte burlado.

No está probado que la mujer sea más débil que el hombre y menos inteligente por naturaleza. La civilización modifica la naturaleza, la civilización o la vida, y crea instintos que no existían. Nuestro fisiologismo se modifica de continuo.

Abdón Rodríguez Santos.

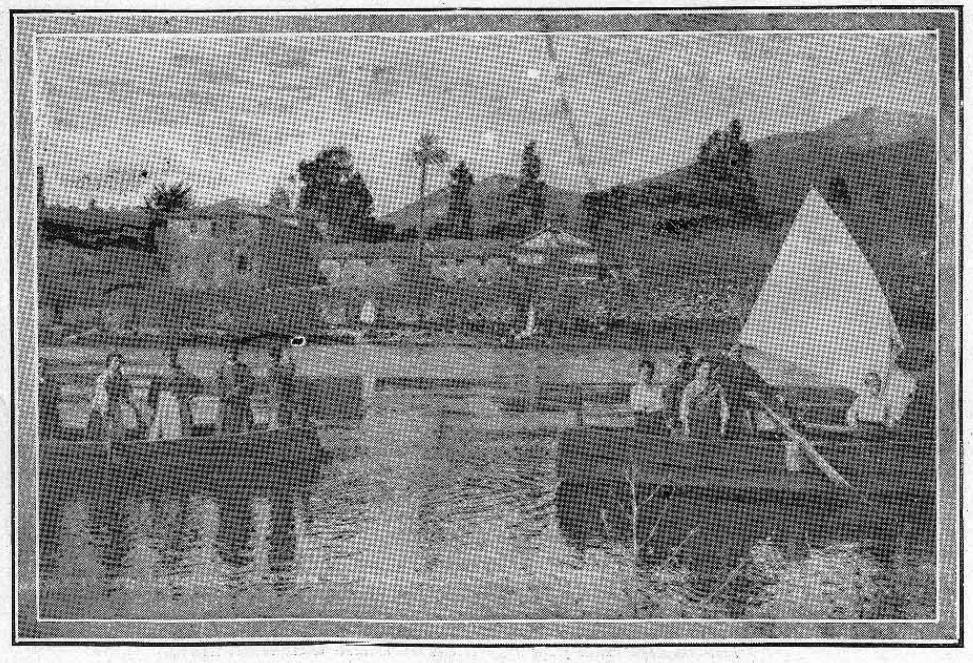

Padrón - Orillas del Ulla

El activo Secretario de la Sección de Propaganda "Monterroso, Antas y Palas de Rey", Sr. Emilio Eiriz, con sus familiares, en una de las últimas romerías celebradas.

MEIRA Y SU COMARCA

En las elecciones celebradas recientemente por esta asociación ha resultado electa, para el biene del 1,918 a 1,919, la candidatura que a continuación expresamos:

Presidente: José Fernández Fernández.
Vice: Fermín Llousas.
Tesorero: José Soto Menéndez.
Vice: Manuel Fernández Millares.
Secretario: Modesto Riposo Couso.
Vice: Eloy Portela.

Vocales: Jesús Cubas López, Manuel Pérez Portela, Manuel Vilares, Apolinar García, Justo Díaz, Manuel Saavedra, Constantino Sanpedro, José María González, Ricardo Rivas, Antonio González.

Suplentes: José Antonio Yáñez, Andrés Bargueiras, Francisco González, Gabriel Yáñez Rancaño.

José María Soto.

Comisión de Glosa: José Bargueiras, Francisco Trevin, David Gromaz.

Reciban los nuevos elementos que integran la Directiva, nuestra sincera felicitación.

Marcelino P. Vázquez.—Habana.—La sinceridad es patrimonio de las almas grandes, y nosotros, siguiendo esa ruta, le aconsejamos noblemente.

Si usted se fija bien en la correspondencia que le hemos dirigido, apreciará sin duda que nadie de esta casa se ofendió con el envío de sus versos. Antes al contrario; testimoniábamos en concreto que sería nuestro gusto el complacerle, tanto más, cuanto que en esta redacción había un pariente de la artista, que vería con gusto la publicación de los citados versos; pero que ni aun así podían ver la luz dado los muchos defectos en su construcción.

Eso es todo, señor Vázquez; y para otra vez más mesura al lanzar apreciaciones que, redundando en su perjuicio, pueden obligarnos a censurarle; pero por hoy, condescendientes, sabemos perdonar sus ligerezas.

TABOADA, CHANTADA Y PUERTO MARIN

Celebra hoy domingo en los altos del Centro Gallego, Junta General ordinaria, esta Sociedad de Instrucción.

Terminada la citada reunión, se constituirá en extraordinaria, para llevar a efecto, lo que determina el artículo 12 de estatutos, o sea las elecciones.

Ha resultado muy lucida la matinée bailable, que celebró el domingo pasado esta popular asociación

La concurrencia era selecta y numerosa descollando espléndidamente el bello sexo.

Felicitamos por el éxito alcanzado a la comisión organizadora del festival.

VIVERO Y SU COMARCA

Hoy domingo, celebra la importante asociación de "Vivero y su Comarca" una matinée bailable, en Palatino Park.

Para el referido acto nos invita atentamente, su digno Presidente el Sr. Francisco Gómez Soto.

Y asistiremos.

Dado el impulso que suelen imprimir a todo proyecto, los hijos de Vivero, es de esperar que el festejo de hoy, resulte muy espléndido.

Amenizará la fiesta la reputada orquesta de Pablo Valenzuela, que se regirá por este programa:

Primera parte:

1 Danzón, Los dos amigos; 2 Danzón, La

cuchara; 3 Vals, La sonrisa; 4 Danzón, El servicio obligatorio; 5 Danzón Wenceslao; 6 Paso Doble, Olé las mujeres; 7 Danzón, Mayendía; 8 One step, Over there.

Segunda parte:

1 Danzón, Qué buenas son las mujeres; 2 Danzón, Mala entraña; 3 Paso Doble, Caperucitas; 4 Danzón, Flor de té; 5 Vals, Marí-Marí; 6 Danzón, Edén Concert; 7 Danzón, El asombro de Damasco; 8 One step, Milinda.

CENTRO GALLEGO

El resultado del espléndido baile celebrado a beneficio de la niñez desvalida, en los salones del Palacio Galiego, arrojó un total líquido de $1,259. 70, que le fué entregado al Comité Protector.

Por tan halagueño triunfo, en bien de la caridad, merecen plácemes los organizadores del citado festival.

Llegue hasta ellos, el nuestro, muy sincero y efusivo.

Ha tenido su más brillante celebración el baile infantil de trajes del Centro Gallego.

Como fiesta de esa institución, ha resultado insuperable.

Era un acto que se esperaba ansiosamente por papás y pequeñuelos.

De ahí el que hayamos podido admirar una concurrencia verdaderamente notable, y entre ella, variadísimas comparsas, pudiendo citarse como una de las que más llamó la atención, la que figuraban enfermeras de la Cruz Roja.

En trajes había una completísima variedad.

Y mucho gusto.

Para los niños hubo obsequios, consistentes en lindos estuches, conteniendo delicadas confituras.

Y hasta fueron sorteados dos valiosos juguetes.

El programa de bailables tenía mucha variedad.

Los jóvenes de la Sección de Orden estuvieron como siempre, muy celosos de su deber.

El próximo día 21 del corriente, sube al Palco escénico del Teatro Nacional, la obra de costumbres gallegas "Mais Zume", debida a la pluma de los talentosos conterráneos y amigos nuestros señores Mauriz, Armadita y Zon.

El triunfo de esta segundo producción, esta descontado, y nosotros, rindiendo justo mérito a la labor pro Galicia, que vienen desarrollando, estos entusiastas gallegos, prometemos ocuparnos extensamente, del referido acto.

SALUDO

Hemos tenido el gusto de saludar en esta capital, al amigo y suscriptor Sr. Andrés Reboredo, empleado de los ferrocarriles del Norte de Ciego de Avila, y Secretario de la sociedad "Unión de San Simón y Samarugo".

Después de pasar unos días entre nosotros, retornó el señor Reboredo, a su destino, desde donde nos informará de todos los asuntos de más palpitante actualidad entre aquella colonia gallega.

MUCHAS GRACIAS

Nos es muy grato el manifestar a las muchas personas que se interesan por la salud de nuestro compañero Sr. Faustino López, que ha entrado en un período de franca convalecencia.

Muy pronto dejará el gran Sanatorio de Covadonga en donde está siendo debidamente atendido, y frecuentemente visitado.

Y nosotros, al recibir plenos de satisfacción, y en esta casa, repuesto de la dolencia, a nuestro buen amigo y Director Artístico, Sr. López, nos place grandemente el anotarlo, a la vez que enviamos a todas aquellas personas que se han interesado por el enfermo, el testimonio de nuestra gratitud imperecedera.

CORRESPONDENCIA

J. V. C.—Habana.—A todos, o casi todos los noveles de la poesía, les sobra inspiración, pero carecen de reglas. Usted es uno de esos.

Los versos son bonitos, en el sentido estricto de la idea... nada más.

Está reñida su señoría, con la retórica y poética. ¡No hay derecho! Con la métrica se da usted de bofetadas, etc., etc...

Estudie, estudie, que de ese palo se hacen entonces,, poseedor de los principales rudial caso, irá comprendiendo que teníamos razón.

Por eso sentimos no poder complacerlo.

***E. Eiriz. Secretario de la Sociedad Monterroso, Antas y Palas de Rey.*—Agradecemos su deferencia y también el aplauso tributado por esa sección a la Revista ECO DE GALICIA, cuya labor ven Udes. con tanto agrado.**

Se aVd. intérprete ante esa sección de nuestro reconocimiento.

***Sr. Gallego, M.—Sagua la Grande.*—En nuestro poder su atenta carta, y el cheque por valor de $1.50, importe del trimestre de suscripción.**

Tomamos nota de su advertencia, que desde hoy empezamos a poner en práctica.

***L. Hermida.—El Cano.*—Conjuntamente con su escrito, recibimos la postal que le facilitó un suscriptor de Ortigueira.**

No tenemos inconveniente alguno, en publicarla, pero como son, más que usted, los que nos envían para el mismo objeto, vistas de Galicia, guardamos orden correlativo en la publicación.

Correspondemos a su saludo.

Figuras y Figurones

SEMBLANZA

Por el caballero de la Pimenta y su escudero Domingos.

Sin miedo y sin aprensiones,
trazaremos con premura
de gallegos, la figura,
y también los figurones.

Como es lógico empezar
para pecar de prudente,
primero hemos de mostrar
a nuestro buen Presidente.

Francisco Pego Pita
Presidente General del Centro Gallego

Presidente general
de los gallegos *D. Paco*;
su fama es piramidal
en el gremio del tabaco.

De caracter bondadoso,
este valioso gallego
tiene apellido donoso,
porque a nadie pega *Pego*.

Al contrario, siempre da,
altruista a toda aflicción,
si alguien a pedirle va,
con todo su corazón.

Como la heroica paisana
él, su apellido acredita
porque este Pita, es quien *Pita*
lo más alto de la Habana.

Cortés, afable, su nota
en *Partagás* nada lego;
es el primer compatriota
que tiene el *Centro Gallego*.

Y llamarle generoso
no es decir palabra vaga,
¿que le cobra presuroso?
dice: *¡Pancho Pego Pagal.*

CANTARES POPULARES

Déchenme unha pera parda,
Nin a comín nin a dei;
Téñoa na faltriqueira
Por non che perder a lei.

Eu casaime co nun xastre
Mellor fora no casara;
Todo o dote que me dou
Foi unha capa de sarna.

¿Para que a quero eu
Unha viña vendimiada*
¿Para que a quero eu.
Non me valendo de nada?

Solo por ver os teus ollos,
Que asede moite non era,
Fun a fonte a ber auga
Debaixo d'unha pereira.

WASHINTON

CAFE, LUNCH, JUEGO DE BOLOS SALON DE BAILE Y BILLAR.

DE MANUEL MENDEZ

PARADERO DE QUEMADOS. MARIANAO

EL ZAFIRO

DE

BUJAN Y SUAZ

Sán Carlos 203 Bajos del Hotel SUIZA

CIENFUEGOS

Joyeria, Relogeria, Plateria, y Grabados Especialidad en Placas para Profesionales,

DULCERIA DEL CAFE LA PUERTA DEL SOL

de Benito Fernández

Pasteles y Cremas confeccionados al día

Gran surtido de estuches de bombones finos a precios modicos

Se sirven pedidos para Bodas y Bautizos.

BERNAZA 72

TELEFONO A-9352

SERVICIO ESMERADO Y RAPIDO

GRAN DULCERIA DEL CAFE "LA PARRA"

DE

VAZQUEZ Y FERNANDEZ

Completo surtido en pasteles y cremas todos confeccionados al día por uno de los mejores maestros de la Habana

Estuches de bombones finos.-Se sirven pedidos para bodas y bautizos.

Jesús del Monte 147. **Puente de Agua Dulce.**

Sastrería, Camisería y Novedades

HERMANOS MAURIZ

OBISPO NUMERO 64 **TELEFONO A-3166**

HABANA

Correo de Galicia

CORUÑA

Falleció el conocido fabricante de escabeches y de calzado D. Elías Herrero Sánchez, persona laboriosa e íntegra, que contaba en esta capital con numerosas relaciones y amistades.

El fallecimiento de este digno y acreditado industrial, ha causado profunda impresión de sentimiento en La Coruña y su familia recibe en estos momentos pruebas muy elocuentes de ello.

—La "Gaceta" publica un Real Decreto del ministerio de Fomento distribuyendo de nuevo las agrupaciones de puertos y zonas del litoral, a fin de descongestionar el tráfico terrestre y obtener de su material de transporte el mayor rendimiento útil.

—Se reunió el Comité de propaganda nacional que tiene a su cargo los trabajos para conseguir el aumento en los sueldos y beneficios líquidos de los viajantes y dependientes de comercio, la industria y la banca.

Componen dicho Comité la Junta directiva de la Asociación de dependientes de comercio y similares, y una representación de los viajantes de toda España, nombrada por sus compañeros, que accidentalmente están en La Coruña, y que fueron designados en la Asamblea.

—La policía detuvo en la estación del ferrocarril a Luis González Fernández y José González Pérez.

Como al parecer se trata de dos "carteristas", ingresaron en la cárcel para sufrir el arresto equivalente a la multa de 100 pesetas que les impuso el gobernador.

—Se celebró en la Colegiata el enlace matrimonial de la bella y distinguida hija del tesorero de Hacienda de esta provincia, señorita Margot Martínez Laberón, con el joven e ilustrado capitán de Intendencia de guarnición en Africa, don Ignacio Muñoz Recio.

Después de la ceremonia se sirvió un espléndido desayuno en el hotel "La Perla".

Los novios salieron en el tren correo para Madrid, Sevilla y Larache (Africa), donde fijarán su residencia.

—Efectuando maniobras en esta estación, la máquina "Recajo número 3," chocó contra un muro, resultando aquella con desperfectos, así como tres vagones que arrastraba; no hubo desgracias personales.

SANTIAGO

El candidato demócrata don Manuel Sainz de Vicuña, triunfó por 3,326 votos contra su contrincante Sr. Moreno Tilve, que obtuvo 1,513. Faltan datos de tres secciones de Ames que no alterarán el resultado y antes acrecentarán el éxito del popular representante.

El triunfo, indiscutible y previsto como anunciábamos en días anteriores, causó grandísima satisfacción.

El señor Sáinz de Vicuña telegrafió desde Madrid anunciando que vendrá a Compostela para dar las gracias a sus electores.

La votación obtenida por el señor Sáinz de Vicuña en Conjo, Enfesta y Ames, que fué enorme, produjo extraordinario entusiasmo.

Las sociedades telegrafiaron al señor Sáinz de Vicuña, felicitándole por su triunfo que tanto representa para el distrito.

—El Orfeón santiagués telegrafió anoche al nuevo diputado, felicitándole muy cordialmente.

—Regresó de Oviedo la Tuna "Nova Galicia". El presidente, don Salvador García, se quedó allí por unos días.

Al autor de la obrita "Don Fernando", Manuel Lora Alvarez, escrita exprofeso para esta Tuna, por el triunfo de ella en Gijón, el Real Club de Regatas de aquella ciudad, le nombró socio honorario.

Traen los escolares santiagueses cubierta de ricos lazos y corbatas la bandera que les había entregado el señor Fráiz Andón, presidente que fué de la Tuna de 1905, y que él conserva como grato recuerdo. Entre los tunos prevalece la idea de entregarle al señor Fráiz todos los lazos y corbatas referidos.

—En el convento de la Enseñanza tomaron hoy el hábito de religiosas las señoritas Teresa Salaverría y Carmen del Río, de Madrid y Santiago, respectivamente.

—Se impidió la salida, de Santiago, de 12,000 huevos, que iban destinados a un almacenista situado en las afueras de la población.

—Fué conducido a la última morada el cadáver del respetable anciano don Angel Naveira Lata, pdre del culto redactor jefe de "El Eco de Santiago", don José Naveira López, acompañándole un numeroso séquito.

—A la distinguida dama santiaguese doña Segunda Pais, esposa del ex-gobernador civil de Zamora y León, don José Varela Menéndez, acaba de otorgarle el Vaticano el título noble de vizcondesa de San Alberto.

NEDA

La Guardia civil del puesto de Neda efectuó un importante servicio.

Capturó a Manuel Cagiao Rey, Antonio González Díaz, de diecinueve años de edad, y a Manuel Francisco Cespón, vecinos de Ferrol, en el momento en que rompían una de las ventanas de una casa de Camouco, para penetrar en la misma a robar.

Sometidos a un interrogatorio por la benemérita, se confesaron autores de los robos cometidos en varias casas de quinta del Alto del Castaño, en Ferrol, parroquia de Souto y lugar de Barro, en Puentedeume.

Por su parte, el Cagiao declaró también que, en unión de Andrés Rodríguez y Manuel Díaz Rey, asaltaron la casa y capilla del señor Ramos Quiroga, en Miño, y un departamento del Hospital civil de Ferrol, de donde se llevaron el báculo, la mitra y un bastón del obispo de Mondoñedo, todo lo cual vendieron en 260 pesetas a un joyero establecido en la calle de San Andrés de esta capital.

—Ocurrieron desórdenes en el pueblo de Sada.

Parece que sostuvieron una sangrienta reyerta varios individuos pertenecientes a la Sociedad de marineros y otros que se niegan a entrar en esta colectividad.

Estos últimos se hallaban repasando las redes en el muelle cuando fueron agredidos.

Se hicieron por parte de los dos bandos algunos disparos de arma de fuego.

Como resultado de la refriega, hay un herido leve, de arma blanca, perteneciente a la mencionada Sociedad.

La Guardia civil puso fin a la reyerta, deteniendo a varios de los que tomaron parte en ella.

ORTIGUEIRA

Aunque no se conoce el número exacto de votantes del distrito, ni aquí ni en ninguna parte hubo la menor oposición contra la candidatura de don Alonso Gullón y García Prieto.

ARES

Ha sido nombrado director de la escuela "Alianza Aresana", el ilustrado profesor don Gonzalo Romero. Su competencia pedagógica y elevada cultura, harán del benéfico plantel un gran centro de enseñanza.

CONCUBION

Ayer se produjo en esta villa un motín originado por la falta de maíz.

Intervinieron en la manifestación de protesta numerosas personas, casi todos ellas mujeres.

—Una banda de gitanos merodea por las inmediaciones de esta villa, teniendo en constante alarma al vecindario.

Obedece esto a la prolongada ausencia de la Guardia civil y de los carabineros, por lo cual urge se disponga la vuelta de las citadas fuerzas a este pueblo.

LUGO

Puede darse por seguro que salieron triunfantes en la elección por la circunscripción, los señores González Besada, Rodríguez Viguri y Quiroga Espín. Fué derrotado el regionalista señor Cora Lira.

—Dejó de existir el ilustrado joven don Augusto Pozzi Bacorell, que se había revelado como un excelente músico.

Descanse en paz el malogrado artista.

—Se han presentado muchos casos de sarampión. La viruela continúa pero al parecer estacionaria, no habiéndose presentado nuevas invasiones.

—Cesó en el cargo de maestro interino de Quintá don Pedro Quijada Sanjurjo.

—Hállanse próximas a terminarse las obras realizadas en la casa de la calle de Castelar, a donde se trasladarán las oficinas de la administración principal de correos.

—Don Ricardo Vega de la Torre, conocido y acreditado comerciante madrileño, trata de adquirir el antiguo Castillo de Castroverde, para establecer en él una fábrica de productos gallegos.

MONDOÑEDO

El sábado ocurrieron serios disturbios en Ferreira del Valle de Oro por causa de las subsistencias.

Se amotinó el pueblo.

Parece que fueron apedreadas algunas personas, en momentos en que el alcalde y la Guardia civil procuraban el sostenimiento del orden.

También en Foz hubo algunas alteraciones de orden con motivo de la labor de los acaparadores.

Tanto el alcalde, señor Raimundo como la Guardia civil, lograron restablecer la normalidad mediante afortunadas gestiones.

RIVADEO

El activo e inteligente Sobrestante de Obras Públicas don José Muiños Suárez, ha dispuesto y dirigido los trabajos de plantación de centenares de árboles, castaños y plátanos en su mayoría, en las carreteras del Estado que afluyen a esta villa y en el nuevo camino vecinal de Villaselán y Piñeira.

—Estos días han sido denunciadas 162 pertenencias de mineral de hierro en los ayuntamientos de Villaodrid y Villameá.

—Hállase completamente paralizada la vida local de esta villa, habiéndose cerrado todos los establecimientos industriales y comerciales.

La Cámara de Comercio y todas las entidades y organismos del pueblo, formaron una imponente manifestación, que después de recorrer las calles de la villa, depositaron telegramas dirigidos al Gobierno formulando enérgicas peticiones de gasolina para los automóviles correos, servicio que por falta de aquella esencia se halla interrumpido hace una semana, y protestando contra el hecho de que la flota del naviero santanderino don Francisco García, suspenda sus viajes a este puerto, a pretexto de haber requisado los buques el Estado, imposibilitando el tráfico.

Esto trae como consecuencia la falta de subsistencias.

Reina intenso malestar, siendo urgente la adopción de medidas eficaces para remediar la situación.

VIVERO

Recibió sepultura en el cementerio de esta ciudad, el joven vivariense Salustiano Otero Pérez.

La conducción del cadáver fué merecido homenaje a las simpatías co nque gozaba el finado, por su honradez y laboriosidad.

—Se verificó una imponente manifestación para reclamar la promesa del inmediato restablecimiento del correo diario.

Mientras duró la manifestación se cerraron los comercios.

Los manifestantes situáronse frente a la casa Ayuntamiento para protestar del abandono en que se tiene al pueblo.

VILLALBA

En la iglesia parroquial de esta villa, contrajeron matrimonio la apreciable joven Rita Lama y don Félix Leal.

—Unieron igualmente su suerte ante el altar, la simpática joven Visitación Cal y don Sergio Pererira.

—Fallecieron a la respetable edad de 86 y 89 años respectivamente, los convecinos don Pedro Rico Fernández y doña Antonia Balsa González.

CASTROPOL

Para Madrid, donde fijará su residencia, salió el notable literato don Pedro G. Arias, y para Brasil el respetable señor y rico propietario don José M. Méndez.

—Después de rápida excursión por Navia y Luarca y pueblos colindantes, regresará hoy la comparsa que salió el sábado. Por los telegramas recibidos sabemos que fueron los comparsistas muy agasajados. Dirige esta colectividad musical don Etelvino Méndez.

—Se están adoquinando casi todas las calles de esta villa y dentro de poco se pondrán dos anchas aceras de asfalto en la plaza del Ayuntamiento.

ORENSE.

La elección de un diputado por esta capital se desarrolló sin el menor incidente.

No tuvo oposición el candidato liberal don Vicente Pérez.

Obtuvo el calificado ministro del Tribunal de Cuentas 836 votos. Sus numerosos amigos le felicitan con efusión.

—Llegó a esta ciudad la comisión militar encargada de recorrer y elegir los campos de tiro. Forman dicha comisión, como ya dijo "La Voz", los señores Villamil Bermúdez, González, Urquiola, Boán y Canilla. Mañana irán al Ayuntamiento de Barbadanes a reconocer los montes conocidos por Castro de Trelles.

—En la fábrica de fundición del señor Malindre, el joven obrero Federico Cao, que trabajaba en una máquina cepilladora tuvo la desgracia de que el cepillo le alcanzase la cabeza, aplastándosela. El cadáver fué recogido por los compañeros de trabajo del infortunado obrero.

—Los niños Antonio y José Gallego, de cinco y seis años de edad, aprovechando un momento en que sus padres se hallaban ausentes, cogieron un garrafón de aguardiente y bebieron una gran cantidad.

Cuando sus padres regresaron, los encontraron en lamentable estado.

Conducidos al hospital, fallecieron al otro día de su ingreso.

—Bajo la dirección de Basilio Alvarez comenzó a publicarse un periódico con el título de la Raza.

QUINTELA DE SEIRADO

Se ha constituído una Junta de Defensa, por los más sanos y significados vecinos para combatir los excesos del caciquismo.

QUIROGA

A pesar de los augurios tendenciosos, triunfó el candidato liberal don José Lladó Valdés, por unos 1.000 votos de mayoría, dentro de la más perfecta legalidad y sin la más leve protesta.

BARRIO DE VALDEORRAS

Han sido cerrados los grandes hornos que posee don Marcelino Suárez.

La causa débse a la falta de transportes para conducir las existencias de cal.

CELANOVA

En el distrito de Celanova el candidato conservador don Senén Canido triunfó sobre el señor Porteiro Garea, regionalista.

EN BANDE

En Bande obtuvo mayoría el conde de Bugallal, conservador, que luchaba contra el señor Juncal, republicano.

—En Valdeorras, triunfó el liberal señor Barber sobre el conservador señor Rosillo.

PONTEVEDRA

PONTEVEDRA

Se ha ultimado la lista de propietarios a quienes se les ocupan terrenos en el término municipal de Marín, para la construcción de las obras del trozo primero de la carretera de Marín a Con.

Comprende 531 propietarios.

—Por orden superior se ha prohibido en absoluto la entrada en los faros de la provincia de Pontevedra a persona alguna que no pertenezca a la familia de los torreros o al personal encargado de la inspección y vigilancia de los mismos.

—Causó penosa impresión en Pontevedra la resolución de un edil, de derribar cuatro hermosas acacias que adornaban con su gallardía la entrada del pintoresco paseo de la alameda.

TUY

El señor Obispo de Tuy ha determinado consagrar aras para las iglesias de la diócesis.

REDONDELA

La Guardia civil detuvo a los vecinos de Puentesampayo B. Sabaganes y Ramona Reguera, autores de un infanticidio perpetrado a últimos de diciembre.

VIGO

Detenidos por la Guardia civil ingresaron en la cárcel de Vigo a disposición del juez de Instrucción Enrique Sotelo y Juan Mosquera, por sustracción de dos papeletas de empeño por unos pendientes de reloj de oro y otra por pendientes de medias libras a Emilia Pérez, vecina de San Sebastián número 5.

—Desde que la guerra alejó de Vigo los trasatlánticos extranjeros, y quedó nuestra comunicación con América reducida a los buques de la Trasatlántica Española, el servicio de conducción de correspondencia con el Nuevo Mundo sufre retrasos enormes.

GOYAN

Víctima de pertinaz dolencia, bajó al sepulcro la joven Emilia Alvarez Padín, del barrio de Tollo; a la conducción del cadáver; asistieron muchas personas de sus relaciones.

—Fué mucha la juventud que fué a Tomiño para disfrutar de una gran fiesta en el campo de la Virgen del Alivio, se dedicaba a San Blás, regresando a este su pueblo, en animosa farra.

—Se hallan pintando y reparando la torre de la iglesia parroquial de esta los escalatorres señores Puertllano, con tal motivo vienen diariamente muchos forasteros a visitarnos, y de la vecina república, admirando su notable maestría y trabajos que ninguna llegaría a creer si no viese la realidad, tal como fuese el colocarse encima de la punta de la cruz en la torre de pie, con los brazos abiertos sombrero en mano, saludando a los espectadores y al pueblo goyano.

TOMIÑO

Se leyeron en nuestra parroquial las últimas amonestaciones de los jóvenes Antonio Pereira, natural de Seixas (Portugal) con Concepción Pérez, de la Gándra.

—Hace días que regresó de Lisboa nuestro amigo don Valentín Fabeiro Portas, Vicecónsul de la República portuguesa, en esta villa.

—De Alján, Salvatierra, se halla de nuevo en esta la simpática señorita Constantina Alvarez.

—De Orense el joven don Antonio Novelle, el cual se halla al lado de su hermano el profesor de "La Antorcha."

BAYONA

En la parroquia de Belesar un labrador practicando excavaciones en una finca de cultivo, encontró un antiquísimo cementerio, descubriendo seis sepulcros construídos de piedra y todos en perfecto estado.

Los sepulcros son de tamaño variable, pero cada uno capaz para contener el cuerpo de un adulto. El interior de uno se hallaba recubierto de una capa de carbón vegetal finamente pulverizado.

Se recogieron fragmentos de huesos, tejas y piedras con signos, y trocitos de hierro.

Las excavaciones han sido suspendidas.

ROSAL

Según noticias que en este pueblo se han recibido, sabemos que ha fallecido a bordo del vapor español "M. Arnus" en el puerto de Génova, donde se hallaba empleado, nuestro estimado convecino del barrio de Caselas, Jesús Martínez Fernández.

—Con el lazo indisoluble del matrimonio santificaron sus amores ante el altar los simpáticos jóvenes José Alvarez y Ermelinda Martínez.

HECHOS; NO PALABRAS

Mayores dificultades se encuentran en obligar a reconocer verdades nuevas que en descubrirlas".

Lamarck

"El único elemento contra las enfermedades nerviosas y de desgaste o agotamiento orgánico es la electricidad por este nuevo sistema de ACUMULO silencioso.—Las drogas no las curan".

Althaus.

Curaciones por CONTRATOS en el Gabinete "Althaus" de las siguientes enfermedades: NEURASTENIA, ASMA, ANEMIA, IMPOTENCIA, PERDIDAS SEMINALES, REUMATISMO, DOLORES DE CABEZA CRONICOS, DISPEPSIAS y muchas otras enfermedades crónicas de origen nervioso.

PIDANSE REFERENCIAS.

El que no se cura no paga. Estrada Palma 9, (Víbora.)