ECO DE GALICIA

AÑO 2. HABANA, 17 DE MARZO DE 1918. NUM. 37.

ALREDEDOR DE VILLAGARCIA

Poetico rinconcito, de la Concha, de Arosa.

Para vestir elegante me voy a casa

Vila

Monte No. 317
Teléfono A-1988
LOS CUATRO CAMINOS. HABANA

CANDALES Y PIÑON

EFECTOS SANITARIOS Y PLOMERIA
ESPECIALIDAD EN INSTALACIONES SANITARIAS
REPARACIONES
--EN--
GENERAL
CONPOSTELA No. 77

TELEFONO A- 3338 **HABANA, CUBA**

EL NUMERO 4

DULCERIA, PASTELERIA Y REPOSTERIA
-- DE --
MANUEL FERRIN
MONTE NUMERO 265
TELEFONO A-5376

LA CONFIDENCIA

GRAN ALMACEN DE MUEBLES Y OBJETOS USADOS
DE
CONSTANTINO BOUZA
CAMPANARIO No. 147 ENTRE REINA Y ESTRELLA

ECO DE GALICIA

REVISTA GRAFICA Y DE INFORMACION DE LA COLONIA GALLEGA EN CUBA:

Acogida a la franquicia postal como correspondencia de segunda clase en la oficina de correos de la Habana

UN APLAUSO Y UN COMENTARIO

Hojeábamos aún, bajo una impresión gratísima, la "Memoria" de la simpática sociedad de instrucción "Puente de Mera" y admirábamos sinceramente la intensa labor rendida por los honrados hombres a quienes la masa social, patriota y digna, otorgara su confianza, cuando recibimos otra "Memoria": la que presenta a sus infatigables asociados la entusiasta directiva de la "Aurora de las Somozas", ejecutoria no menos brillante y elocuente que la anterior.

Datos hermosos, signos de prosperidad radiante, apoyados en cifras que no dejan lugar a dudas, maravillosos actos de sacrificio tienen en las páginas de ambos admirables folletos lugar de honor, y, en medio de la nostalgia con que la implacable lejanía tortura y atenacea sus espíritus, conservan, con la encantadora visión de la tierra natal y los recuerdos siempre amados, un ansia noble de reivindicación para la patria sierva y oprimida....

En las Somozas, retazo de la comarca, ferrolana, donde entre las sombras de los fuertes carballos *y a través de las rústicas* corredoiras *sonríe la belleza soberana y triunfadora; donde la Historia señala la realización en pasados siglos de hazañas prodigiosas y la leyenda muestra su poesía infinita, su encanto dulce y milagroso, y en Mera, trozo pintoresco de la campiña que, próxima a Ortigueira, entre los halagos de una fecunda y rica naturaleza, atrae y subyuga con irresistible poder, en esos dos rincones del vergel gallego, la filantropía de los ausentes distribuye la enseñanza entre aquella población rural, y, con ella, la luz que conforta y reanima.*

Más si aplaudimos con todo el calor de nuestra alma esa actuación cultural y heróica hemos, sin embargo, de hacer referencia al hecho que juzgamos injusto, de que ambas escuelas, como las de la mayoría de las sociedades análogas, sean solamente para varones.

No sabemos si en la de Mera habrá el propósito de admitir hembras cuando los recursos lo permitan; pero lo cierto es que, en la "Memoria" de la "Aurora" se declara rotundamente la exclusión de éstas, lo mismo que la de los niños analfabetos. (?)

El caso no podemos pasarlo en silencio, ya que parece, en verdad, una muestra del egoísmo masculino que si en la emigración niega a las pobres paisanitas la entrada en el Sanatorio, allá, en los campos gallegos, les cierra las puertas de la escuela.

Citaremos, sin embargo, la excepción bellísima de las escuelas sostenidas por los hijos de Redes y por los de Roupar, que, como otras pocas más, dedican iguales esfuerzos a varones que a embras, ya que tanto necesitan la instrucción éstas como aquéllos.

En los blancos edificios que a la patria regalan los emigrados, en esas buenas escuelas, debe admitirse a los que mañana formarán el carácter de sus hijos y el de la futura Galicia.

Así pues, si aplaudimos los esfuerzos realizados; si admiramos lo intenso de esa labor excelsa; ahora, al terminar, excitamos muy de veras a los aludidos a reparar en cuanto sea posible el olvido, o cuandomenos, preparar el camino para subsanarlo.

Y esto lo repetimos a cuantas sociedades tengan por norma esa exclusión.

MERCEDES VIEITO BOUZA.

Del Vivir Gallego

LAS MUJERES

"Este repugnante espectáculo hace hoy contemplar a la mujer aldeana, ser débil por naturaleza, delicado por condición y nacida para el hogar, trabajando las yermas heredades y arrostrando con sus flacas fuerzas las pesadas fatigas de la labranza, llevando sobre sus espaldas los instrumentos de la agricultura, hasta sumir a ella y su familia en el más lastimoso estado de raquitismo que empobrece la raza...

Este es asunto de tan trascendental importancia en toda España y especialmente en Galicia, que merece la atención de todos los hombres de conciencia honrada..."

R. Méndez GAITE.

"Mientras nosotros no elevemos a la mujer no resolveremos nada, pues ella constituye la base de la familia y de la nación: ella forma el alma del ciudadano y una madre ignorante no puede jamás dar hijos amantes del saber. En esa dirección es a donde debemos encaminar nuestros esfuerzos principalmente.

. . . . . .

Pueblo que no instruye y eleva a la mujer no puede aspirar a nada bueno.

. . . . . .

Que queden antes tres niños analfabetos que una niña".

J. DIAZ.

Hay que transformar, volver del revés, limpiar de máculas y ancestrales prejuicios el alma gallega. Hay que emprender una campaña, ruda, violenta, de gritos estentóreos y terribles denuestos, para que oigan los sordos, se apasionen los indiferentes, laboren los buenos y protesten los malvados. Hay que empuñar el látigo para arrojar del templo a los mercaderes de la política, de la instrucción y de la prensa que viven y prosperan a costa del pueblo infeliz sumido en la ignorancia y la miseria. Hay que dar una formidable batida a los lobos, llámense caciques, abades, periodistas o burgueses. Hay que despertar al mismo pueblo desdichado clavándole el aguijón, si es preciso, como a una bestia formida. Hay que increpar a los regeneradores de similor que pierden el tiempo en cosas supérfluas y fracasarán, una y mil veces, hasta tanto no se extienda la cultura y no emancipen a la mujer de su ominosa servidumbre.

Como Quijotes de un ideal, esos regeneradores se pasarán la vida combatiendo con molinos de viento, cabreros y yangüeses, mientras el pueblo, por falta de cultura, no sea el primero en volver por su dignidad ultrajada y sus derechos conculcados. Y el pueblo, triste es decirlo, porque la hora ha llegado de no callar nada, tiene todavía un concepto bien menguado de sí mismo, de sus mujeres y de sus hijos.

Y esto es lo que hay que transformar inyectándole una fuerte dósis de noble orgullo y de vergüenza, haciéndole comprender, por grado o por fuerza, que no es menos que los demás y, por lo mismo, no debe hacer faenas de esclavo en Castilla y en América, por el ruin interés de un jornal más o menos crecido y la posibilidad de un mezquino ahorro que, al fin y a la postre, no lo ha de librar de su pobreza. Y hay que enseñarle, también, a querer y respetar más a las mujeres y los niños, estigmatizando la conducta de los que someten a estos débiles seres a trabajos impropios de su edad y de su sexo. Y hay que enseñarle, también, a tener más amor a sus hijos no consintiendo que éstos vayan por el mundo, antes de tiempo, a ser explotados y escarnecidos.

¡Baldón e ignominia! Yo me avergüenzo, yo me indigno, yo no comprendo, como hay madres, por muy ignorantes que éstas sean, que consientan que sus hijas, crucen los mares para servir de esclavas o quizás de algo peor. Yo me avergüenzo, yo me indigno, cuando veo que infelices rapaces nacidos en Galicia, son maltratados e injuriados en todas partes, por gentes que en la escala social del mundo están colocados en un plano inferior y que sin embargo tienen a aquellos infelices retoños de nuestra raza como a hijos de parias o de ilotas.

Si las madres que los parieron, en vez de estar ellas mismas sumidas en una abyecta esclavitud y persuadidas de que sólo habían nacido para trabajar bárbaramente y servir a los demás, hubiesen recibido una poca instrucción, ¿cómo es posible que consintiesen que aquellos pedazos de sus entrañas fuesen a sufrir tales humillaciones e insultos? ¿Cómo es posible que ellas mismas se resignasen a ser bestias de carga y a dar su sangre pletórica de glóbulos rojos, como sucede muchas veces, a los hijos de los que allá y aquí los menosprecian?...

Yo me evergüenzo, yo me indigno, yo no comprendo como un pueblo ha podido caer en tan honda sima de menosprecio a sí mismo y se presta a sufrir y hacer lo que ya no hacen ni sufren los manumitidos y los libertos. Y una desesperanza infinita se apodera de mí y quiméricas y

locas me parecen todas las ideas de regeneración social, de emancipación y de progreso de que hablan los utopistas.

¿Qué ideas nacionalisas, qué viriles arrestos, qué gestos heróicos ha de tener un pueblo que pasivamente, resignadamente, huye de su tierra y la deja entregada en manos de mujeres y niños? ¿Qué viriles arrestos, qué gestos heróicos ha de tener un pueblo que muestra tal mansedumbre cuando ve su propia sangre ultrajada?

Hay que transformar, hay que cambiar del revés, hay que limpiar de ancestrales perjuicios el alma gallega. Hay que hacerla altiva y fuerte, altruista e ilustrada. Hay que sepultar el espíritu, rutinario, sin iniciativas propias de los sedicentes intelectuales y renovadores.

Respeto para la mujer, y amor inmenso para los niños proporcionándoles instrucción y medios de vida adecuados. Esto es lo que hace falta, lo que verdaderamente eleva a los pueblos y los coloca a la altura de los más civilizados. Y cuando los niños sean amados y respetadas las mujeres surgirán como por encanto miles de escuelas y miles de talleres donde en vez de hacerse siervos de la gleba broten generaciones espléndidas de obreros y de obreras, de ciudadanos y ciudadanas conscientes, que tendrán un claro concepto de su dignidad, sus deberes y sus derechos.

¡Luchadores generosos, a trabajar sin tregua ni descanso para emancipar a la mujer gallega! ¡Esforzados paladines de la buena causa, a defender con vuestros escudos relucientes a los niños pobres, que serán si vosotros no lo evitáis, los parias de mañana!

¡Señorita Vieto, Sr. Rodríguez Santos, mis compañeros, mis amigos, a descolgar las adargas y que comience el combate!

Constantino PIQUER.

LA BUENA SENDA

De un tiempo a esta parte, me han sido ofrecidos los números de la revista ECO DE GALICIA, por jóvenes entusiastas de las redentoras doctrinas de la misma, que, conocedores de mis entusiasmos por la Confederación de Naciones de Iberia, han querido que aspirara la fragancia juvenil y renovadora de sus páginas.

Ultimamente la salutación del "Centre Catalá" adhiriéndose a la campaña y la elocuente salutación de su digno presidente, doctor Murillo, han probado de modo fehaciente cuál debe ser la unidad de España, que no puede ser otra que la verdadera compenetración de las diversas nacionalidades, unidas por los lazos del respeto mutuo y amor que son los únicos que por no ser ficticios perduran eternamente.

La fraternidad entre los nacionalistas gallegos y catalanes de la Habana, no es sino la repercusión de los sentimientos y entusiasmos que más allá de los mares baten al unísono, y que luchan ya del brazo contra los mismos enemigos, los eternos detentadores de las libertades, del progreso y grandeza de las nacionalidades de Iberia.

La propaganda iniciada por Cambó, no es circunstancial, no tiene por sola finalidad la conquista de unas actas, es obra constructora y por ello no nos preocupa el resultado de la lucha electoral. Cambó al abogar por el resurgimiento de las nacionalidades y su natural Federación, ha salvado el abismo que no supo franquear Pí y Margall al pretender despetar al pueblo hispano con la Federación Cantonal o Provinciana.

No es con la artificiosa Federación Provincial, como puede despertar España, sólo buscando la raiz, hurgando en los sentimentalismos de las diversas colectividades y estimulando la depuración y renacimiento de los mismos, puede el Solar Patria, llegar en plena y floreciente emulación a ser un nuevo Imperio de cultura y grandeza.

Hermanos gallegos, salud! ¡No os importe el resultado de las actuales luchas!; pensad sólo en que tenéis en el mundo la mejor dicha, pues nada puede ponerse al parangón con el poder redimir a su patria, ninguna causa tan bella a la cual ofrecer vuestros entusiasmos, vuestras esperanzas; pensad que vuestros ideales son dignos y que vuestros enemigos carecen de ellos y deben por lo mismo sucumbir.

Hay quien cree que los portugueses son refractarios a la Federación Ibérica y por ello se nos tacha de utopistas; los que tal hacen no se han tomado la molestia de averiguar cuáles eran los sentimientos de los hombres más cultos de la patria de Camoes, no han leído lo que los ex-ministros Latino Coelho y Teophilo Braga han escrito sobre Iberia y lo que piensan de nuestras aspiraciones; la unión con Portugal debe conseguirla Galicia, ese es el honroso galardón que debe ser el acicate para los valientes nacionalistas gallegos, que redimiendo a su Patria pueden contribuir a la formación de un Imperio que sea vehículo de Cultura, para tantas naciones hijas de su sangre, que en la lejanía de los mares no desean otra cosa que la transformación de la vieja Patria, que sueñan en que se convierta en una joven y culta madre para acudir presurosas a saturarse de cultura y civilización.

Bravos luchadores de ECO DE GALICIA, amigos del "Centre Catalá", seguid la labor redentora, millares de individuos simpatizan ya con vuestro credo; la tarea es ruda, pero sublime, y las causas bellas se han hecho para los espíritus honrados y selectos. ¡Seguid la Buena Senda!

Enrique SALA.

Habana, 4, marzo, 1918.

SIN PATRIA Y SIN LAR

Cuando se fundó el patronato del emigrante español en esta capital apuntábamos que los beneficios que podía reportar a los mismos era solamente en la imaginación de algunos vivos que sólo aspiraban a vivir de sabrosos a cuenta de los que trabajan; es decir, unos cuantos sinecuristas cesantes que, en busca de una plácida botella se dirigían a donde se dirigen siempre, a las sociedades regionales españolas.

En todas las sociedades, al discutirse las cantidades conque debía contribuirse para mantener este mentido patronato, hemos observado que no habían quien aduciera razones en contra de tal tributación—y que las había y en abundancia—para evitar que los fondos sociales, que debían emplearse en las necesidades sociales, fueran a parar a esa clase de turbias aguas.

Invocando el patriotismo de cada uno de los que componían las juntas de gobierno de cada sociedad regional—patriotismo que no comprendemos, pero que al evocarlo se nos explota—todas aprobaron el presupuesto destinado a tal fin. ¿Podrían contestarnos estas benerables instituciones regionales si en sus presupuestos aparece aún consignada la cantidad que en un principio se acordó destinar a un organismo que murió antes de nacer?

Si aún existe la cantidad destinada a este fin, pedimos que le sea retirada a la mayor brevedad posible y con ella mejorar las secciones de Inmigración y Propaganda de cada sociedad.

La prensa de esta capital acaba de dar cuenta de la explotación de que venían siendo víctimas unos cuantos infelices emigrantes, trabajadores del campo que después de luengos años y de rudas faenas diarias se dirigían a esta ciudad para embarcarse con rumbo a los patrios lares, a disfrutar de aquella vida del vivir que hacía tantos años no disfrutaban. A estos elementos de trabajo, que libran rudas faenas diarias, los acechan una gabilla de timadores que desde la Estación Terminal los conducían a una oficina montada ad hoc y allí a los incautos le rapiñaban una parte del sudor de su frente, a cambio de unas gestiones que solamente en el Consulado español pueden llevarse a cabo. ¿No serían estos caballeros los organizadores del patronato de los emigrantes españoles?

Parte de estos timadores ya están a la sombra. Por el momento esos no timarán a los que por estos meses se dirigen a esta ciudad para ir a descansar unos meses en compañía de sus familiares allá a las verdes y floridas campiñas galicianas, pero aún hay más sueltos por esta ciudad y la policía no debe perderlos de vista.

Para evitar que nuestros paisanos sean timados, instruyéndolos sobre estos casos, es por lo que pedíamos que las cantidades destinadas a ese imaginario patronato se emplearan en las secciones de Inmigración y Propaganda, para dotarlas de un personal idóneo y competente, elementos tan necesarios en estas secciones y que hoy se hallan ayunos de él.

No hace mucho tiempo que desde las columnas del ECO pedíamos, y seguiremos pidiendo hasta que lo hayamos conseguido, que nuestro Centro Gallego, nombrara un tribunal de capacidad, completamente ajeno a las miserias políticas que denigran, para que por este organismo de alta moralización social pasaran todos los aspirantes a empleados y a puestos electivos antes de ir a ocupar los puestos para los cuales habían sido nombrados o elegidos.

La sección de propaganda de nuestro Centro Gallego, la preside un entusiasta luchador, quizás no preparado para tal cargo, pero es constante y luchador; pero la sección de inmigración se halla en la más vergonzosa desorganización, siendo ésta el factor principal de nuestra institución, la que más y mejor servida debía de estar, pero la fastuosidad de los señores ejecutivistas y conciliabulistas de nuestra enmarañada Asamblea de Apoderados, son los únicos responsables, moral y socialmente. ¿Se habrá acabado la vergüenza y la dignidad? ¡Quién sabe! Es lo más probable.

Estas secciones de nuestro Centro, Propaganda e Inmigración, que debían de ser una verdadera oficina de información y dirección de los emigrantes que en busca de ruda faena se dirigen al interior, para evitar que al regresar a la capital no sean timados, como ya lo hemos apuntado otras veces, lo que cada día vienen constituyendo es una calamidad social que hay que remediarla a todo trance, caiga quien caiga.

Es hora ya de que vayan cesando las comadrerías; se puede legislar siendo un verdadero ñame con corbata, pero por el decoro de la institución es preciso, es necesario, que para los puestos se seleccionen los individuos; una cosa es ser gañán y otra tener que tratar con seres racionales.

Y si a este mal no se le pone remedio, lucharemos a tal fin con todo el vigor de nuestro amor a la casa de galicia.

A este fin y en exigencias de un poco más de observación de las reglas de urbanidad, por parte de los señores culturofobos que concurren diariamente a las reorganizadas, en completo estado de desorganización, oficinas de nuestra secretaría general, porque los burós y mesas de escritorio creemos que no se hayan colocado allí para sentarse sobre ellas. A esta sección, secretaría o negociado que lleva varios meses reorganizándose, dedicaremos capítulo aparte, para que todos los empleados que dentro de los mismos cobren sueldos a cargo de los fondos sociales, estén capacitados para indicar al asociado la oficina o negociado en el cual tiene que ventilar o resolver los problemas por los cuales concurren allí.

La fracasada reorganización del sistema centralista que en una, o varias asambleas se acordó y el novísimo sistema de cobro, sin comprobación, de los recibos sociales, tenemos que estudiarlos detenidamente, porque la sociedad se perjudica en sus intereses.

José Loureiro GARCIA.

MIL GRACIAS

El *Diario de la Marina*, de la tarde del 12, y en su sección "Baturrillo", encomendada al notable periodista y buen patriota cubano Sr. Joaquín N. Aramburu, se ocupa de nuestra publicación semanal, y dice:

"El ECO DE GALICIA consagra su último número a la memoria de un grande de las letras gallegas y españolas: Manuel Curros Enríquez, tan infortunado hombre como inmenso talento y magnífico corazón.

El retrato de mi amigo inolvidable adorna la portada de el ECO; breves pero sinceros trabajos necrológicos recuerdan la gloriosa labor de nuestro compañero en el *Diario*, poeta exquisito, hijo amantísimo de Galicia, soldado valeroso y abnegado en las luchas por la libertad la democracia, la justicia y el amor en el periodismo cubano.

Uno de los admiradores de Curros, Enrique Zas, dice, refiriéndose a la indiferencia, la dejadez, la ingratitud de sus paisanos hacia los genios de Galicia—muy parecidas a la dejadez y la ingratitud de otros pueblos de habla española hacia sus grandes:

Ya nadie se acuerda de él. ¿Pará qué?

Y hay que rectificar. Se acuerdan los que han llenado este número de la ilustrada revista; nos acordamos muchos no gallegos. Yo que guardo su retrato y sus cartas íntimas, que fuí su amigo mucho antes de ser su compañero de redacción, yo no le olvido; conste.

Y vaya mi felicitación al ECO DE GALICIA por el simpático homenaje."

El recuerdo que dedica el señor Aramburo, al excelso conterráneo desaparecido, sus muestras de inquebrantable afecto hacia el amigo y compañero, que él no olvida; y su felicitación al ECO DE GALICIA por el humilde homenaje rendido, a la memoria de quien tanto valía, todo, como estimable joya lo ofrendamos a los pies de nuestra madre Galicia, por la que laboramos con mucha fe, con mucho cariño.

Y para el Sr. Aramburo, caballero intachable, persona de reconocido talento, y amante de la justicia, nuestro eterno reconocimiento.

Mil gracias.

PANACEA MODERNA

Un amigo nuestro, el Sr. Canitrot, tuvo necesidad de concurrir a "La Benéfica" en demanda de unos polvos que venía usando para el tratamiento de determinada dolencia. Pero como todo tiene fin en el mundo, también lo tuvieron los polvos que daban a Canitrot. ¿Y saben ustedes con qué lo sustituyeron en nuestra casa de Salud? ¡con gofio!

Cuando Canitrol vió ese producto de "La Favorita", de Beis y Compañía, abrió los ojos desmesuradamente y como un rayo, se dirigió a casa del Presidente de Sanidad. Este hallábase conferenciando con sus hormónimos los ladrillos y los adoquines, tratando de convencerlos de que debieran dejarse triturar para ser administrados en forma de gofio a los pacientes de "La Benéfica".

Claro está que esos elementos de construcción protestaban del itento del adoquín máximo.

Y Canitrot, resignado, marchóse diciendo para su capote:

Decididamente, el Presidente de Sanidad de nuestro centro, no interviene en más cosa encomendadas a su sección, que las que se refieren a la construcción de obras de albañilería, como son: cuartos de curas, cocinas y... remiendos en general.

Las líneas que preceden debieron haber salido en el número anterior, pero a causa del agobio de material relacionado con el aniversario de la muerte del poeta excelso, han tenido que dejarse para el presente. Aclaración que hacemos, pues que sabemos que para bien del Centro Gallego y honor de la colonia, el protagonista de esa comedia, ha presentado la renuncia de su cargo, obligado por los fracasos que seguían a todos sus actos. Ya se fué; ya sus amigos de candidatura, con la ironía que preside su conducta en todos los asuntos, le aceptaron la renuncia con un "lamentamos mucho su determinación, pero nos vemos precisados a complacerle..."

¡Y cuidado si estaba pegado al cargo! ¡Si había sido la aspiración mayor de su vida!

Fué, lo que se dice, una obsesión. Ahora, zapatero, a tus zapatos.

PENSADORES ILUSTRES

Egoísmo.

El único egoísta que me place es el que dice: "No hay madre como mi madre, ni hija como mi hija, ni patria como mi patria.

Trueba.

Razón.

Las razones agudas, son ronquidos para los oídos tontos.

Shakespeare.

E GAITEIRO

Sempre pol-a vila entraba
Con alquel de señoría.

Rosalía de Castro.

Dendesd'o Lerez lixeiro
As veigas que ó Miño esmalta,
Non houbo n-o mundo enteiro
Máis arrogante gueiteiro
Que ó gueiteiro de PENALTA.

Sempre retorcendo ó bozo,
Erguida sempre a cabeza,
Daba de miral-o gozo:
Era un mociño...¡qué mozo!
Era una peza..., ¡qué peza!

Despois d'o tempo pasado,
Pasado pra non volver,
Como un profeta ispirado,
Inda m'o parece ver
N-a festa d'o San Trocado.

Calzón curto, alta monteira,
Verde faixa, albo chaleque
Y-o pano n-a faltriqueira,
Sempre n-a gaita parleira
Levaba dourado fleque.

Non houbo home máis cumprido
N-o mundo, de banda á banda;
Nin rapaz máis espilido,
Con máis riqueza vestido
Nin de condición máis branda.

Pr'as festas e romerías
Chamado todol-os días,
Topábase dondequeira,
Anque por certas porfías
Sólo tocaba a muiñeira.

Pois, como poucos teimado,
Cando unha venta lle pega,
Xura que pra ó seu agrado
Non se ten inda enventado
Múseca como a gallega.

Neno era eu cando él vivía
Mais non-o podo esquecer.
¡O qu'él n-a gaita sabía!
¡O qu'él c's dedos podía
N-quel punteiro faguer!

Cando n-as festas maores
Era esperado ó gueiteiro,
Botábanlle as nenas frores,
Ledas copras os cantores
Foguetes ó fogueteiro.

Tras dél, en longa riola,
D'a gaita ó compas levando
Con infernal batayola,
Iban correndo e choutando
Os rapaciños d'a escola.

Nunca se puido avriguar,
Véndolla repinicar,
Por qué, ó son d'a gaita ouíndo,
Cantos bailaban sorrindo,
Acababan por chorar.

Pro cando él n-o turreiro,
Cal n-a trébede a Sibila,
Pegaba ó pío primeiro,
Daban ó vento ó sombreiro
Todol'os mozos d'a vila.

Comenzado ó baile entón,
Cousa era pra ademirar
Aquel semblante bulrón,
Aquel aire picarón,
Y-aquel modo de mirar.

Y-era de ver con qué trazas,
Sin faguer pausas nin guiños
Nin caso d'as ameñazas,
Furtaba un bico ás rapazas,
D'os noivos diante os fuciños.

Ninguén soubo folear
D'o xeito quél froleaba:
Verlle a muiñeira botar,
Era unha nube mirar
De anxeliños que pasaba.

Xentil, aposto, arrogante,
En cada nota ó gueiteiro
Ceibaba un limpo diamante
Que logo n-o redobrante
Pulía ó tamburileiro.

¿Qué Orfeo se lle igualaba,
Si mesmo, dentro d'o fol
Que c'o cóbado apertaba,
Parecía que cantaba
Escondido un rousiñol?

Múseco á un tempo e poeta,
Algunha fada secreta
Tiña con que conmovía,
Pois nunca de unha palleta
Saíu tan doce armonía.

Tocaba...., e cando tocaba,
O vento que d'o roncón
Pol-o canuto fungaba,
Dixeran que se queixaba
D'a gallega emigración.

Dixeran que esmorecida
De door a patria nosa,
Azoutada, escarnecida,
Chamaba, outra *Nai chorosa*,
Os filliños da sua vida. . . .

Y-era verdá. ¡Mal pocada!
Contra un penedo amarrada,
Cravado un puñal n-o seo,
N-aquela gaita lembrada
Galicia era un Promoteo.

Un Promoteo cantando
Eternas melancolías;
Sempre un consolo agardando
E sempre as bágoas chorando
D'o desdichado *Macías*.

Por eso, cando á tocar
Se puña ó gueiteiro lindo,
Cantos viñan pra bailar,
S'escomenzaban sorrindo,
Acababan por chorar.

Por eso en vilas y aldeas,
Por xentes propias y-alleas
Era aquel home estimado,
E por todos saudado
En camiños e vereas.

Por eso, dondél chegaba
Dábanle citas de amores
As mozas porquél toleaba,
E sempre á mesa xantaba
D'os abades e priores.

Que dende ó Lerez lixeiro
As veigas que ó Miño esmalta,
Non houbo n-o mundo enteiro
Máis arrogante gueiteiro
Que ó gueiteiro de PENALTA.

M. Curros Enríquez.

Sántuario de la Esclavitud. Imagen de la Virgen del Rosario (Coruña)

CANTARES POPULARES.

A tua porta, meniña,
Puxen miña man na neve;
Val mais a cara que tes
Que canto teu pai posee.

Moito me leva pesado
O quererte tanto a tí,
Que despois has de pensar
Que con todos fago así.

Zapatiño de unha sol
Traio debaixo do pé,
Amar a quen nos nos ama

Miña nai e mais a tua
Bastante peniña é.
As duas van a taberna;
Levan a cuxiña branca
E mais amén a marela.

Boteo as redes ao mar
Para pescar unha boga;
Pesquei a cabaza d'unha
Para dar a miña sogra.

Mellor quero ser pereira
E dar peras e reperas
Que ser a muller de un xastre
Que non tén senón guedellas.

Adiós miña quiridiña
Que che me vou de serán,
Se ti queres serme boa
Tes o remedio na man.

Teño sono, teño sono,
Teño sono, dormir quero;
Por causa de unha meniña
Deixo de dormir e velo.

RIBADEO Vista de la Plaza de la Constitución (Lugo)

A TRAVES DE GALICIA (PONTEVEDRA.)

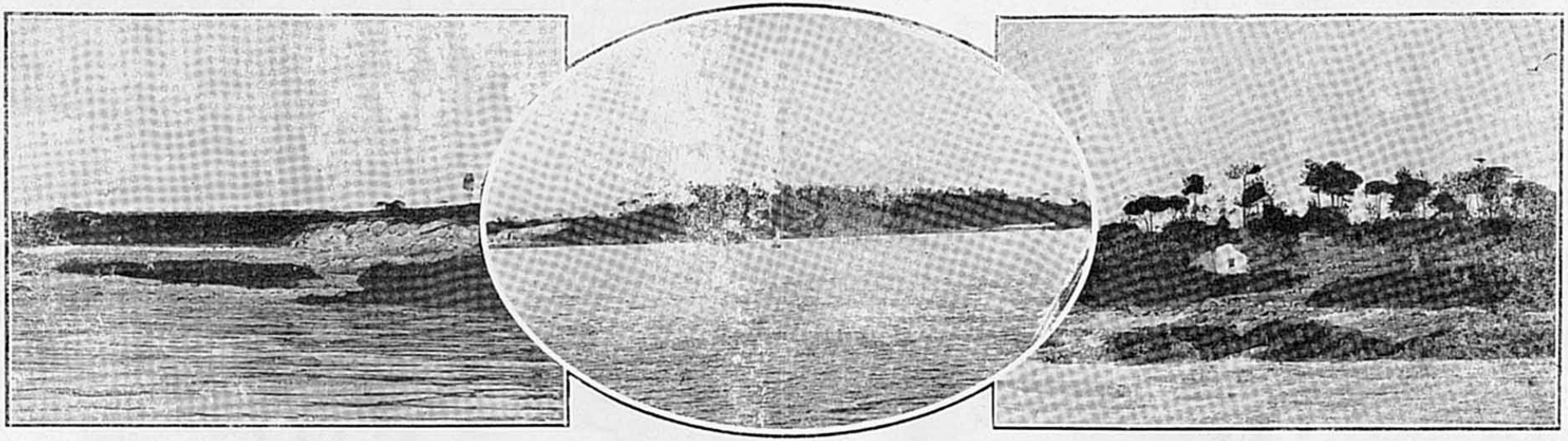

Varios aspectos de la Isla de Cortegada, futura residencia Reál, situada en el estremo, de la Ria, de Arosa, y próxima al F-C- de Sántiago á Pontevedra

GALICIA PINTORESCA

[LA CORUÑA] Bello panorama del pueblo de Barqueiro, y desde cuyas alturas, pletoricas de fronda; se divisan poeticos paisajes

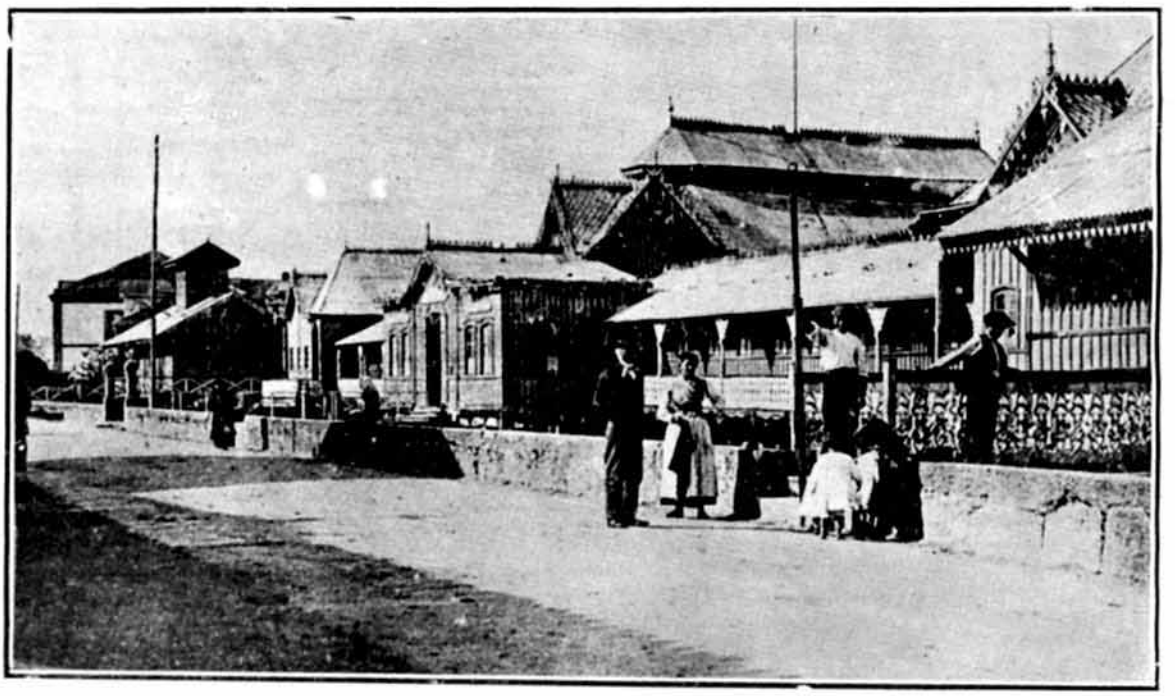

VILLAGARCIA. (Pontevedra) Balneario de la "Concha de Arosa" punto predilecto, de los Villagarcianos para la celebración de grandes fiestas veraniegas.

SOCIEDAD PROTECTORA "PROGRESO DE LOUSADA"

Esta sociedad, tan amante de la instrucción, celebrará junta general extraordinaria, hoy domingo 17, en el Centro Gallego, y a la una, pasado meridiano.

Tiene por fin dicha reunión, aprobar el proyecto de reformas al reglamento, que fué sometido a estudio de la directiva, que preside el Sr. Juan Vázquez Andrade.

HIJOS DEL DISTRITO DE SARRIA

Esta agrupación benéfica, que tan dignamente preside nuestro buen amigo el señor Eliseo Pallarés Pérez, celebra el jueves próximo junta general ordinaria, para someter a la consideración de los elementos que la forman, la lectura de actas, el balance e informe trimestral, el nombramiento de la comisión de glosa y otros asuntos de relativa importancia.

HIJOS DE LA ESTRADA

El martes de la semana pasada, y con la asistencia de todos los vocales, celebró junta de propaganda, esta animosa entidad.

Prontamente tendrá efecto la de la Directiva, preparatoria de la general, y en la cual se tratarán asuntos de palpitante interés social.

HOMENAJE AL SR. JOSE DIEGUEZ

Hoy, domingo 17, a las 12 de su día, y con motivo de la celebración de su fiesta onomástica, tendrá lugar en los bellos jardines de "La Tropical", un suntuoso banquete, conque los amigos y admiradores del Sr. Dieguez, presidente de la Asamblea de Apoderados, le obsequian; contribuyendo también a ello su actuación social y sus méritos de caballero.

El entusiasmo que reina en el seno del Centro Gallego, y entre sus numerosas amistades, es grande. Hoy se cuenta ya con más de 300 adhesiones para el referido acto, que constituirá un lazo de excelsa confraternidad para el anfitrión, y un éxito franco para la comisión organizadora.

En dicho banquete-almuerzo, se servirá el siguiente y abundante menú:

Aperitivo. Vermouth. Entremeses. Jamón. Embuchado de la Sierra. Mortadella. Salchichón. Entremés. Arroz con pollo. Pierna de ternera asada. Ensalada mixta. Pescado al horno. Postres: peras y melocotones en conserva. Vino gallego y sidra. Café. Tabacos Partagás.

Los que deseen acudir aún al acto referido, pueden adquirir hasta última hora la boleta de adhesión, en la secretaría del Centro Gallego, en el café "La Isla", Galiano y San Rafael, o en la peletería "La Princesa", Muralla y Habana, mediante el abono de $3.

LA AURORA DE LAS SOMOZAS

Hoy, domingo 17, y a las 8 de la noche, celebra junta general de elecciones esta entusiasta sociedad.

Y el presidente de la comisión electoral, don Juan Durán Vila, ruega a los socios la más puntual asistencia a acto de tan alta trascendencia para el gobierno de dicha institución.

UNION LUCENSE.

Ha tomado posesión de sus cargos la nueva Directiva, elegida para regir los destinos de esta Sociedad, durante el año presente.

Su primer acuerdo fué dirigir un saludo atento a las autoridades, Corporaciones, Prensa y Sociedades, ofreciéndole su decidido concurso, para cuanto se relacione con el progreso, bienestar y prestigio de los intereses que le han sido confiados.

La nueva Directiva está integrada, por los señores siguientes:

Presidente: José Fraga Castro, (reelecto).
Primer vicepresidente Manuel Lodeiro Torres.
Segundo vicepresidente: Modesto López Aguiar.
Secretario: Luis López Cora, (reelecto).
Vicesecretario: Luis Rivas Fernández.
Tesorero: Justo Díaz Iglesias.
Vicetesorero: Manuel Arias Núñez, (reelecto).
Vocales:

Por Lugo: Manuel Castro Soriano, Propietario. José Fernández Alonso, Sup. Por Fonsagradada: Manuel Ron López, Propietario. Manuel Sánchez Suplente. Por Villalba: Domingo Carballal Silva, Propietario. Manuel Viñas, Suplente. Por Ribadeo , Propietario. José López Plata, Suplente. Por Chantada: Luciano Lombao, Propietario. Avelino Viñas, Suplente. Por Mondoñedo: Antonio Bouso, Propietario. Andrés Bargueiras, Suplente. Por Becerreá: Salvador Díaz, Propietario. Jesús Peynó, Suplente. Por Monforte: Francisco Roca, Propietario. Ramón Ruiz Rivero, Suplente. Por Sárria: Manuel López Bindela, Propietario. Alfredo Rubiás, Suplente. Por Vivero: Constantino Rivas,

Para todos un saludo fraternal, y nuestra franca cooperación.

PILA ANCHA

La sección de propaganda de esta sociedad, que preside el señor Faustino López, acordó proponer a la Junta Directiva la celebración de una fiesta y con el fin de recaudar fondos para dos planteles de enseñanza, que piensan levantar en Galicia.

CENTRO GALLEGO

D. MANUEL CAMPOS PROMPIN

Ha sido designado para ocupar el cargo de presidente de la Sección de Sanidad de nuestro centro, el Sr. D. Manuel Campos Prompin, miembro prestigioso de la colonia gallega.

Tal designación ha sido acogida con simpatía por cuantos reconocen en el señor Campos, sus cualidades de honradez y rectitud.

Nuestra entusiasta felicitación al nuevo presidente, a quien auguramos los éxitos más lisonjeros en su difícil cometido.

Reunión fraternal de asociados, selecto culto a Terpsícore, caras bonitas, exquisiteces de elegancia, amor, armonía, luz y otros encantos... ese fué el ambiente que con esplendideces de reina y caricias de majestad, fluctuó, sin decaer un instante, en los suntuosos salones del Centro Gallego y durante el baile celebrado el pasado domingo.

Se debe este éxito franco, a la Sección de Orden, integrada por elementos que son reflejo de actividad y cultura.

Vaya, pues, para ellos, noble y sincera felicitación

—Con motivo del banquete que hoy se celebra en la Tropical, en honor del señor José Dieguez, se ha suspendido hasta nueva fecha, el baile infantil que habría de tener lugar muy próximo a la hora del citado homenaje, al Presidente del ejecutivo.

Buen acierto el de la Sección de Orden.

—Uno de estos días se instalará en los salones del Centro Gallego, una exposición de cuadros, sobre asuntos de la guerra actual.

UNION DE SAN SIMON Y SAMARUGO

Esta sociedad de instrucción, recreo y expansión, celebrará el día 24 del actual, una matinée bailable en Palatino Park.

Así nos lo comunica atentamente su activo secretario, señor José González.

El acto será amenizado por la orquesta de Pablo Valenzuela, y nosotros, por anticipado, le auguramos un éxito franco, dado los buenos elementos que integran el comité de fiestas.

Son ellos: Antonio Yáñez, presidente; Jesús Cuba López, tesorero; José González Freire, secretario, y vocales, los señores Constantino López, Jesús Pernas, José Castro Lozano, Jesús Otero, José Baamonde, Manuel Yáñez y Andrés Prieto.

CLUB FONSAGRADA Y SU PARTIDO

Se reunió la Junta Directiva de esta Asociación para tomar importantes acuerdos.

Se dió lectura a una comunicación del Alcalde de Fonsagrada, en donde manifiesta que se ha nombrado una comisión para llevar a fácil realización la hermosa idea de levantar en aquella comarca un hospital, dotado de todos los adelantos que la higiene exige.

Y parece también, que la citada comisión ya estudia la forma de buscar el terreno más apropiado para la futura casa de salud.

El documento de la primer autoridad de Fonsagrada, fué acogido con muestras de beneplácito, por los hijos de aquella villa en Cuba, que se aprestan a cooperar, moral y materialmente, al objeto de referencia.

JUSTA PETICION

Con el fin de incluir mejoras en el cementerio de la parroquia de Landoy (Coruña), se han dirigido los hijos de aquel lugar a los residentes en la Habana, para que le presten su decidido apoyo, y a la vez nombraron representante a don Pedro Villorno, vecino de la Calzada del Monte 63, en donde se recogen los donativos.

Dada la necesidad que se siente en Landoy, de un cementerio, en relación con el número de habitantes, es de esperar que la petición citada tenga una franca acogida entre los hijos de Landoy, en Cuba.

VARIEDADES

JESUS CORREDOIRA

Por noticias de carácter particular, llegadas a nosotros por conducto muy fidedigno, podemos anunciar a nuestros lectores que en el presente año, vendrá a la Habana el notable pintor don José Corredeira de Castro, que como en la Coruña, acaba de triunfar con su exposición en el Ateneo y Círculo de Bellas Artes de Bilbao.

SENSIBLES PERDIDAS.

En Jove (Galicia) falleció ha poco, la Sra. Dña. Ramona Insúa, esposa del Sr. Manuel Riveira, conocido propietario de aquella villa.

Seguidamente dejó de existir Dña. Pilar Riveira.

Ambas desgracias, han venido a herir, el corazón de un buen amigo nuestro, que no satisfecho el destino, con arrebatarle a la bondadosa autora de sus días, y una tía, modelo de virtudes, ahora, otra nueva triste, le anonada en dolor profundo. El correo, fué portador de un doble

y tupido velo de amargura.

Le comunica la muerte, de su hermana Pilar. Y como ante tan repetidas y rudos golpes, todo consuelo parece pobre, sólo nos resta hacer presente al referido familiar D. Arcadio Riveira, consecuente suscriptor, y cultísimo mecánico, el testimonio de nuestra condolencia más sentida.

GALICIA HA PERDIDO DOS DE SUS FIGURAS MAS IMPORTANTES.

El correo recientemente llegado de España, nos comunica la muerte de dos conterráneos ilustres.

La del presbítero Sr. D. Eladio Arce que falleció en la villa de Noya; y la del médico y periodista Sr. Juan López de Pego, que rindió su vida en Madrid.

Poseía el señor Oviedo una vastísima cultura, evidenciada con la palabra en la cátedra, y con la pluma en diversos escritos.

Era notable arqueólogo y estaba como bibliotecario en el archivo de Galicia.

El Sr. Rego notable médico y excelente periodista, embelesaba a los lectores del Correo Español de Madrid; ya con sus estudios de "Vulgarización científica", ya, con sus ingeniosas crónicas, firmadas por el Caballero Vilardell en las que se revelaba como un gran literato.

Colaboró en otros muchos periódicos de España, y de militar en otro campo le hubieran abierto de par en par las puertas de las academias.

Descansen en paz, estos dos hombres buenos que Galicia llora.

ENFERMOS

Se halla enfermo en "La Benéfica", y próximo a sufrir una delicada operación, nuestro consecuente suscriptor y amigo, D. Pedro García.

Deseamos al paciente un feliz éxito en la intervención quirúrgica, a que será sometido.

Se encuentra enfermo, aunque afortunadamente no de cuidado, el Sr. Manuel Ferro, Presidente de Honor, de la entusiasta Sociedad "Puentes de García Rodríguez".

En estos últimos días, se inició una franca mejoría en su estado y nosotros celebrándolo muy de veras, hacemos votos por su total restablecimiento.

JUVENTUD ESPAÑOLA

Como habíamos anunciado, tuvo lugar el pasado domingo en los jardines de Palatino, la matinée bailable conque la Juventud Española obsequió a sus numerosos socios y amigos.

Y en verdad qué resultó muy animado.

Los asistentes fueron obsequiados espléndidamente, repartiéndose también entre el sexo fuerte buenos tabacos, de la acreditada marca "Flor del Río Hondo".

Al atardecer, y después de deslizarse el tiempo agradablemente, se dió por terminada la fiesta, que constituyó un éxito franco para la comisión organizadora.

BODA SIMPATICA

Mañana lunes a las 8 y media de la noche, tendrá efecto en la Iglesia de Nuestra Sra. de Monserrat, la boda de la Sta. Dosinda Alvarez Ledo, con el Sr. Manuel Vázquez López.

Enviamos por anticipado a la simpática pareja nuestra más sincera felicitación.

CORRESPONDENCIA

José Salas, Habana.—¡Cómo no! Nosotros, siempre que se trata de degenerados somos implacables. A ese hemos de desnudarlo y presentarlo en cueros vivos ante la faz de la colonia. Cretinos como ese que intentó abusar de la infeliz paisanita, no merecen más que el desprecio que los asqueados lanzamos a su rostro curtido por la misma roña moral que cubre su alma.

Lo que más nos subleva es pensar que sociedades creadas para la caridad y el bien, lo tengan en su seno sin sonrojo. Lo mismo que al negociante de prendas robadas. ¡Qué poco escrúpulo! Muchas gracias por sus frases de aliento. Mande siempre. Cumplimos con nuestros deber.

Sr. J. V. O.—Habana: La protesta que usted nos envía referente a las reuniones que se celebran al lado de la Biblioteca del Centro, no es única.

En otro lugar de este número, nos ocupamos del asunto.

Francisco E. y Reyes.—Habana.—Mil gracias por los elogios que nos tributa.

Sus versos adolecen de algunos defectos. Sin eembargo, los estudiaremos detenidamente, a ver si nos es posible el complacerle.

No tenemos inconveniente alguno en incluirlo en la lista de suscriptores; pero se ha olvidado usted de lo principal: la dirección.

J. Martínez. Pinar del Río.—En nuestro poder los sellos de correo por valor de 0.50 centavos, importe de su suscripción correspondiente al mes de la fecha.

Queda usted inscripto; pero le rogamos tenga presente para lo sucesivo, que las suscripciones en el interior son por trimestres.

B. Fernández.—Habana.—Ud. nunca nos molesta con sus escritos.

Tomamos nota de los tres últimos recibidos, muy reconocidos siempre al alto concepto que usted tiene formado de nuestro semanario.

Así, Sr. Fernández: "obras son amores, y no buenas razones".

Correo de Galicia

CORUÑA.

Ha quedado resuelto, la huelga de la fábrica de calzado del Sr. Senrra.

—Se reunió la Junta Provincial de Beneficencia en el despacho del gobernador civil, para dar posesión a los nuevos vocales, nombrados para el año actual.

—Un brigada del regimiento de Isabel la Católica, arrestado en un calabozo del cuartel de Alfonso XII, por una falta, logró fugarse de su encierro y desapareció de la Coruña.

Se ha dado orden de proceder a su busca y captura.

—Los carreteros de la Coruña han acordado separarse de la federación obrera, y no prestar solidaridad a las sociedades que no se adhirieron a la protesta, contra el impuesto municipal de rodaje.

Ferrol.—Se celebró en el teatro Jofre el baile conque la simpática rondalla "Airiños da miña Terra" obsequió a sus socios.

—En la Escuela Nocturna de obreros, dió una conferencia sobre electricidad, el distinguido teniente de navío, D. Pablo Hermida.

—Dentro de varios días zarpará de este puerto para Marín el crucero "Carlos V".

—Un horroroso incendio destruyó una casa de tres pisos de la calle Real.

El fuego comenzó en la trastienda del comercio de novedades de D. César Vázquez.

Las pérdidas son enormes a causa de la deficiencia del servicio contra incendios. Las casas contiguas sufrieron destrozos.

—Han desaparecido dos reclutas, que habían permutado con otros dos, que tenían que ir a Africa. Ambos van en compañía de 800 pesetas que recibieron de manos de los compañeros. Se cree que se internaron en Portugal.

Santiago.—Por noticias particulares, se sabe que ha sido firmado un real decreto, nombrando caballero, gran cruz de la real orden de Isabel la Católica, el ex-alcalde y catedrático de Medicina, D. Luis Blanco Rivero.

—Continúa la huelga de carpinteros y la parcial de sastres.

La de zapateros ha tenido, al fin, solución satisfactoria, y los que holgaban reanudaron el trabajo.

—Los escolares de Santiago organizaron para los próximos carnavales la tuna "Nova Galicia", con objeto de recorrer los pueblos del Cantábrico, bajo la dirección del excelente pianista y recién licenciado en Farmacia, D. José Ferreira Castaño.

—Ha regresado de Madrid, a cuya capital fué con motivo de la muerte del Iltmo. Sr. D. Vicente López Vigo, el abogado y primer teniente alcalde, D. Vicente López Mosquera.

Noya.—Apareció robada una tienda establecida en punto muy céntrico.

El robo consistió en 400 pesetas que estaban en un cajón, que también se llevaron.

La audacia de los cacos ha sido grande, pues la casa robada, además de su seguridad, se halla en el sitio más visible del pueblo.

Serantes.—En Balón ocurrió un suceso, que causó impresión tristísima.

En el momento en que varios obreros derribaron un pino de gran tamaño, pasó por aquel punto una mujer, llamada Josefa Díaz, a la cual alcanzó. La infeliz, que resultó con ambas piernas y el cráneo fracturados, está gravísima.

Arteijo.—Al quitar del fuego un puchero de agua hirviendo la niña de 12 años, Pilar Rodríguez, vecina del lugar de Morón, tuvo la desgracia de que aquél se vertiera, produciéndole quemaduras de pronóstico grave.

A pesar de habérsele prestado urgentes auxilios, falleció a las pocas horas.

Puentedeume.—Las sociedades agrarias, presentan como candidato a Cortes por aquel distrito, a D. Rodrigo Sainz López.

Betanzos.—Ha sido nombrado agente ejecutivo, auxiliar, con el ejercicio en esta primera zona, de Betanzos, compuesta de dicho pueblo y de los de Aranga, Irojoa, Paderne y Sada, D. Antonio Vázquez Parada, vecino de Cambre.

LUGO

En el Gobierno Civil se ha presentado un recurso para ante el ministro de la Gobernación, contra el acuerdo de la Comisión Provincial, que declaró válidas las elecciones municipales celebradas en los distritos primero y segundo de Lugo, en noviembre último.

Autorizan el expresado recurso de apelación, las firmas de muchos obreros.

—Días pasados un obrero de la compañía del Norte, llamado Manuel Ferreiro, al cargar los aparatos de acetileno en el túnel "La Marquesa", enclavado cerca de Quiraga, sufrió quemaduras graves en la cara por explotar un bidón de carburo.

—Celebróse en el hotel "Comercio de Lugo", el banquete conque los entusiastas admiradores de "Cantigas e'Ituruxos", obsequiaron a los jóvenes que forman dicho aplaudido coro, con motivo de los triunfos alcanzados en Madrid.

—Muchas personas de esta capital oyeron hace días al amanecer un ruido extraño.

Y aseguran unas mujeres, vecinas del barrio de Puente, que a esa hora salieron de sus hoga-

res, haber visto tres aeronaves que pasaron sobre Lugo, sin que puedan precisar la dirección, y cuyos motores hacían gran ruido.

Las aeronaves volaban a poca altura, y llevaban encendidos proyectores que iluminaban el espacio.

—Por la Audiencia Territorial se anuncia a oposición la plaza de secretario del Juzgado Municipal de este término.

—Vuelven a verse abarrotados de mercancías los almacenes de la estación, hasta el punto de que en la factoría de gran velocidad, no hay local para las mercancías que se hallan depositadas en la sala de espera y pasillos inmediatos.

Tales medidas perjudican a los viajeros, en estas épocas de grandes retrasos de trenes, días fríos y lluviosos, pues carecen de locales apropiados para esperar el paso de los convoyes, aguantando a pie firme en los andenes.

—El alcalde de Lugo, Sr. López Pérez, obsequió con un lunch, servido en el Ayuntamiento, a sus compañeros de consejo, con motivo de la ratificación para el cargo que tan a satisfacción de la opinión pública viene desempeñando.

Asistió también el gobernador civil, Sr. Torre.

Jove.—Ha sido declarado franco y registrable el terreno que comprende el registro minero titulado Buenaventura, sito en este Ayuntamiento.

Poveda.—Durante el viaje de Lugo a la Coruña se cayó del tren en Poveda, un recluta destinado a la segunda de dichas capitales, fracturándose una pierna.

Ingresó en el Hospital Militar.

Mondoñeolo.—El joven Manuel Gayoso, deseando eludir a todo trance el compromiso militar, y esperando que lo darían por inútil, se cortó el dedo índice de la mano derecha.

El dueño de la casa en que vivía el recluta, que le correspondiera en sorteo ir a Melilla, acudió al cuartel con el dedo mutilado y dió cuenta del suceso.

Gayoso fué encerrado en el calabozo militar.

ORENSE

Próximamente llegará a ésta el catedrático de la Universidad de Santiago, D. Luis Posteiro García, designado candidato regionalista por el distrito de Celanova.

El Sr. Posteeiro asistirá a un mitin que se celebrará en el pueblo de Pentiaces.

—Tamabién ha llegado D. José Jurcal Verdullas, profesor de la Escuela de Maestras de Barcelona, y cuñado del Sr. Lerroux.

—Después de una reunión celebrada por los periodistas en activo en Orense, y los corresponsales de periódicos de Madrid, Barcelona, Vigo y Coruña, se constituyó la Asociación de Prensa Orensana.

—Falleció en esta ciudad la joven Carmen Pérez.

Era una muy buena y simpática joven, que gozaba de muchas amistades.

Carballeiro.—Celebró sesión extraordinaria la corporación municipal de Carballeiro y resultaron elegidos por unanimidad, alcalde-presidente, D. José Ramón Santa María; primer teniente alcalde, D. Etelvino Pereira; segundo idem, D. José Castro; tercero idem, D. Máximo Prada.

Todos los elegidos son conservadores y adictos al Sr. Bugall.

Pande.—Está vacante el cargo de fiscal municipal de Pande, cuya provisión se anuncia por espacio de 15 días.

Porriño.—Estuvieron en este pueblo, el ingeniero, Sr. Abreu, y el pagador de obras públicas, Sr. Gamallo, con objeto de hacer los pagos de fincas expropiadas para la carretera de Porriño a Salceda, los cuales se verificaron en la Casa Consistorial.

Allariz.—Ha sido ascendido al empleo inmediato el ilustrado capitán de la caja de Allariz, D. Valero Guijarro, muy conocido y estimado en totda la provincia.

PONTEVEDRA

La Junta de Protección a la Infancia, teniendo en cuenta los servicios prestados por el alcalde, D. Fernando Conde, y para no verse privada del concurso de éste, decidió nombrarle su primer vicepresidente.

—La Junta Directiva de la elegante sociedad "La Tertulia", acordó estudiar la forma de crear una Sociedad Filarmónica.

—En el Ayuntamiento, quedaron cesantes por orden del alcalde, Sr. Vieira, los temporeros del municipio, dejando el personal necesario para que no quede desatendido el servicio.

—El oficial de Fomento, D. Angel Miguey González, afecto a la jefatura de obras públicas de Pontevedra, ha sido ascendido al sueldo de 2,000 pesetas.

—Convocada por el gobernador y bajo la presidencia de dicha autoridad, se reunió nuevamente en el Gobierno Civil, la Junta Provincial de Subsistencias.

—Se sabe por noticias de origen particular, pero autorizadas, que el Estado Mayor Central del ejército, informó al Ministro de la Guerra que el Regimiento de Artillería montado, creado para la división 14, debe estar por razones técnicas en Pontevedra, y que urge hacer determinadas obras en Figueirido y en el cuartel de San Fernando, para alojarlo provisionalmente en dichos edificios, y mientras se construye el cuartel definitivo en el solar ofrecido por el Ayuntamiento, y cuyas obras cree aquél alto cargo que deben efectuarse sin demoras.

Con tal motivo es probable que las fuerzas de Murcia pasen a Erey.

Cuntis.—La sociedad agraria de Cuntis ha dirigido un mensaje a D. Francisco Cambó, jefe de los regionalistas, adhiriéndose a su política.

Marín.—Fué a Pontevedra con objeto de cumplimentar al gobernador civil, una comisión de este Ayuntamiento, presidida por el nuevo alcalde, Sr. Pérez Graña.

Acompañó a la misma, el Sr. Pazos Fontela, diputado provincial.

Vigo.—Cuando se disponía a tomar el tranvía para dirigirse a la estación con objeto de marchar a Pontevedra para ingresar en el hospital provincial, falleció repentinamente el mozo de cuerda, Antonio González (a) "Pontevedra".

—La agrupación artística de Vigo, acordó por unanimidad, solicitar del Ayuntamiento, una subvención para que pueda completar sus estudios en Madrid, la joven pianista, Purita Martínez.

—Debido a la falta de gasolina, han suspendido los viajes de Vigo a Bayona, los automóviles de la línea.

Grove.—Han tomado posesión de las nuevas escuelas creadas en esta villa, los maestros, señores Soutelo Vázquez y la señorita Domitila Gómez Martín.

—Con su nueva motora ,ha salido para Leixoes, el industrial de esta villa, Sr. Aguiño Pérez.

Va a dedicarse a la pesca de sardinas.

—Una comisión de agricultura de este municipio visitó al gobernador civil de Pontevedra, para quejarse de que no se exhiben al público, en aquel Ayuntamiento, las cuentas y presupuestos del mismo.

El Sr. Cabello prometió informarse de si en ese punto se había cumplido oportunamente la ley.

—A pesar de haber transcurrido el plazo para la terminación de las obras del cuerpo escolar, éstas siguen muy atrasadas.

Tuy.—Dícese que a causa de la falta de gasolina dejarán de circular dentro de breves días los automóviles que de esta ciudad a la guardia, hacen el recorrido.

Cambalos.—A la avanzada edad de 99 años, falleció en la parroquia de Oubiña, el industrial, D. Ramón Mariño.

Freijeiro.—Contrajeron matrimonio en Freijeiro, la señorita Antolina Cerdeira, y el señor José Pérez Nistal, empleado probo de la casa Valeiras Hermanos.

PASANDO EL RATO

PARA EXTERMINAR LAS CUCARACHAS

Dan buen resultado las hojas de té. Para usarlas se pone en remojo, se escurren luego con la mano y se colocan sobre hojas de papel en los lugares que por la noche frecuentan las cucarachas, las cuales se comen las hojas y mueren por efecto del tanino.

Desde el momento en el cual el hombre y la mujer han pronunciado juntos aquellas palabras "Yo te amo", se convierten en sacerdotes de un templo en el cual deben custodiar el fuego sagrado del deseo.

No sofocarlo jamás por demasiado combustible, no apagarlo por poco aire o por mucho frío, es el gran secreto para amar eternamente.

—¿Cuántos años tenéis — preguntaron al mariscal Basompierre.

—Treinta y ocho o cuarenta y ocho, contestó el mariscal.

—¿Cómo treinta y ocho o cuarenta y ocho? ¿Acaso no sabéis los años que tenéis?

—Amigo,—repuso el mariscal—, yo cuento mi dinero, mis perros, mis alhajas y mis rentas, porque puedo perderlos o me los pueden robar; pero como no temo perder, ni que me roben, ninguno de mis años, no me entretengo en contarlos.

ADVERTENCIA

Esta empresa espera de la amabilidad de todas las Sociedades Gallegas; nos remitan asiduamente, bien por correo o bien personalmente a nuestras oficinas de San José 7, todos aquellos acuerdos o noticias ya de carácter general o ya de exclusiva conveniencia para la sociedad por quien laboren, prestando su desinteresado y entusiasta concurso.

En esta inteligencia ECO DE GALICIA se honra con publicar y aunar su modesto concurso a toda obra de cultura, propaganda y progreso, que en beneficio de nuestra querida Galicia se realice.

Ya saben, pues, los dignos coterráneos dónde estamos a sus órdenes.

LA DIRECCION.

WASHINTON

CAFE, LUNCH, JUEGO DE BOLOS SALON DE BAILEY BILLAR.

DE MANUEL MENDEZ

PARADERO DE QUEMADOS, MARIANAO

ALMACEN DE SACOS

DE TODAS CLASES Y TAMAÑOS A PRECIOS MODICOS

DE

FELICIANO MUIÑO

LAMPARILLA 39. TELEFONO A-5591 HABANA.

ESPECIALIDAD EN SACOS PARA MINERAL