ECO DE GALICIA

AÑO 2 HABANA 30 DE JUNIO DE 1918 NUM 52

Pintores Gallegos.- "La Meiga", cuadro de Pastor Argudin.

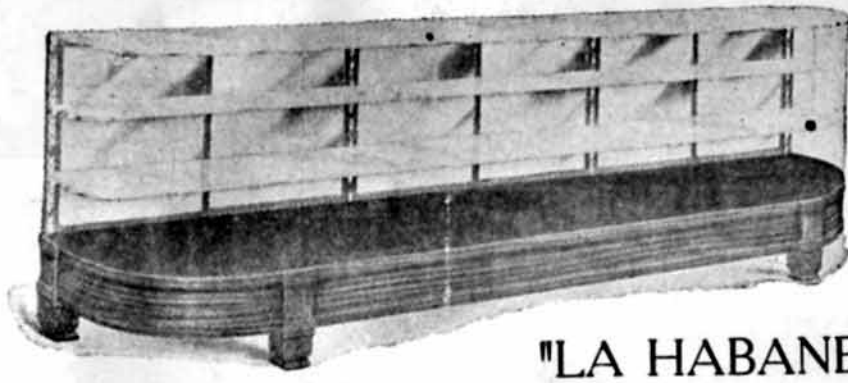

"LA HABANERA"

Fábrica de Mamparas, Vidrieras Metálicas y Engrampadas

Penabad y González

SAN JOSE ESQ. A AGUILA. HABANA. TELEF.A.-3948

FOTOGRAFIA

-- DE --

José Núñez

Premiado con medalla de oro y diploma de honor en la exposición de Milán. En esta casa encontrará el público más exigente cuanto abarca el arte fotográfico. Expecialidad en ampliaciones y trabajos en colores.

Monte número 57

FRENTE AL "CAMPO MARTE"

TELEFONO A-8486 HABANA

SUCURSAL EN REINA No.,5

GRAN DULCERIA DEL CAFE "LA PARRA"

DE

VAZQUEZ Y FERNANDEZ

Completo surtido en pasteles y cremas todos confeccionados al día por unode los mejores maestros de la Habana

Estuches de bombones finos.-Se sirven pedidos parabodas y bautizos.

Jesús del Monte 147. Puente de Agua Dulce

Mirando al Porvenir

El cable nos comunicó hace días la noticia seca y escueta, amarga como el desengaño, de una ruptura entre un grupo de regionalistas gallegos y los regionalistas catalanes.

En el fondo del asunto no sabemos lo que habrá; pero ya suponemos que han de ser las miserias de siempre, las rémoras, inseparables, por desgracia, en Galicia, de toda obra buena, el esfuerzo maldito de los tiranos que, viendo desplomarse los pedestales en los que se sostienen como falsos ídolos, tienen presente el "divide y vencerás", y, fieles a esa máxima, fomentan la discordia y siembran la cizaña, a fin de evitar, o cuando menos, retardar, una caída estrepitosa.

Los regionalistas catalanes nos han dado en todo tiempo, un alto ejemplo que para vergüenza nuestra no nos hemos apresurado a imitar; han sido siempre luchadores y tenaces y han demostrado con hechos harto elocuentes, y no con palabras y ofrecimientos, una simpatía sincerísima y profunda hacia Galicia.

Los buenos gallegos, los que de veras aman a su patria, los que sienten ansias supremas de redención y ante los diarios ultrajes experimentan un dolor que se convierte en gesto de rebeldía, los que no reniegan de la tradición y aman la gaita y adoran en su idílica sencillez el poema augusto de unas costumbres puras y sin tacha; los que encuentran belleza en el árbol familiar cuya sombra es refugio y es frescor, y en la fuente amiga bordeada por florecillas agrestes; los que en la patria luchan y en la emigración se hallan, constantes y abnegados, dispuestos al sacrificio, no pueden ni deben olvidar el caso aquel ocurrido hace años con el traslado de la Escuela Naval.

Entonces, como ahora, se sentaban en los escaños del parlamento español numerosos diputados gallegos, o mejor dicho diputados por Galicia, y, ¡vergüenza y baldón sobre ellos!, a excepción de dos o tres honrosísimas excepciones, cuantos ostentaban la representación de la región gallega, formularon contra ella su voto, contrastando con esa conducta indigna, la de todos los diputados de la Solidaridad Catalana que, bizarramente defendieron hasta el último momento la causa de Galicia, haciéndose por lo mismo dignos de la gratitud de ésta.

Por eso, la división, la discordia de que nos da tal angustia, pues cuando esperábamos que de esa angustia, pues cuando esperábamos que de esa unión entre gallegos y catalanes brotaría la chispa capaz de producir el incendio redentor, las llamas purificadoras que destruyesen de una vez para siempre la podredumbre de tanta opresión, vemos como surje la sombra fatídica que separa las voluntades y anula los esfuerzos más loables y patrióticos.

Es necesario que el buen sentido se imponga, que el entusiasmo por la patria triunfe, enardeciendo los ánimos, que revivan las muertas esperanzas, y la justicia, que todo lo nivela y que es luz y esplendor, inicie su reinado entre cánticos de júbilo e himnos de glorificación.

Es necesario, pero . . . ¿sucederá?

Mercedes Vieito Bouza.

¿RECORDAS?

Recordas.? Moi paseniño
car-o porto camiñando,
eu, co-as frores do camiño,
íbache un ramo amañando.
Recordas.? Xa o ramo feito
biqueino moito e cho din
dicindo: "Pono no peito
pra que te lémbres de min."
Despois... Vapor-lagarteira
que, trás d-ollarme na veira
me chama, brúa que brúa.
Mais logo... O vapor saindo,
e ti na veira xemindo
envolta en frores e lúa...

M. Gondell Linares

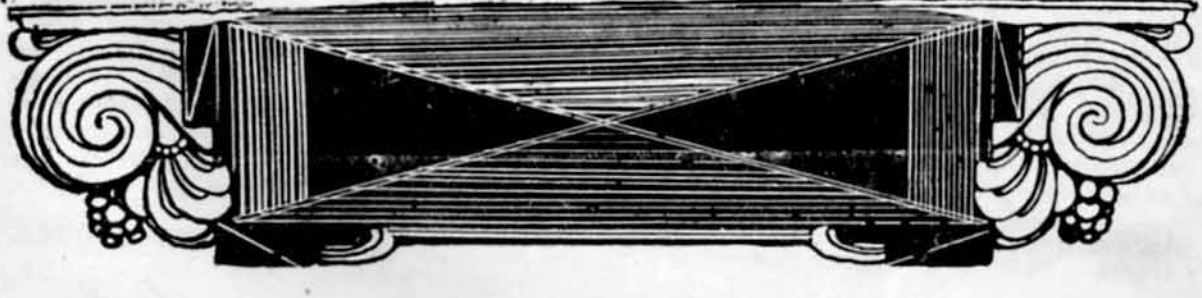

La Promesa

Torraba el sol. El cielo, sin nubes, era de intenso añil. Las paredes amarillas de la vetusta iglesia, parecían cubiertas con una pátina de oro. En el cuadrado atrio, crecían hierbas y matojos y unos cuantos álamos ofrecían grata sombra y frescanza. Tenía el lugar aquél el triste aspecto de un jardín rusiñolesco, de un parque abandonado.

Yo me paseaba pensativo bajo el palio de hojas. En la mañana radiosa mi alma estaba llena de obscuridad y de tristura. En mi interior había también un templo vacío de agrietadas paredes...

Se acercó a mí una mujer. Arrugadas tenía las mejillas y escaldados los ojos de tanto llorar. Tocábase con un viejo pañuelo y estaban rotos sus vestidos y cubiertos de polvo. Sobre los hombros llevaba un envoltorio de ropa, como una cruz.

Humildosa me habló de la peregrina con la cabeza inclinada y mirando hacia el suelo. Su acento dolorido llegóme al corazón. ¡Oh, hermana! ¿Qué espantosas desdichas la llevaban así, por el mundo, rodando por caminos polvorientos, abrasada por el sol implacable, azotada por el viento y por la lluvia, como una hoja seca, y en un país extranjero?... ¿Qué furiosa tormenta, qué horrible naufragio la había arrojado, saltando sobre abismos, desde las playas gallegas a este suelo ardiente, donde se yerguen altivas trágicas siluetas de palmeras desmelenadas?... ¿De dónde venía? ¿Cuál era la meta de su peregrinar y su calvario?...

Preguntóme por un vecino del pueblo, por un gallego, por un hijo suyo, quizás. ¡Ah! Yo no sabía, yo también era extranjero, yo también era un náufrago que la resaca había dejado abandonado en este rincón del mundo...

Compungida y suspirosa alejóse la infeliz gallega, con su envoltorio al hombro, que parecía una cruz. Y yo me quedé contemplándola largo rato, hasta que se perdió en la calle, de casitas de madera, próxima al parque abandonado, que semejaba un jardín rusiñolesco, lleno de melancolía.

Y otra vez ¡qué cursi! volví a pensar sobre el triste vivir de la mujer gallega. No eran ya las mozas garridas, las zagalas, las que venían a luchar, sino que viejas perigrinas, en los días que debieran ser de sosiego y de paz, cruzaban como fantasmas, los caminos del dolor y de los incruentos trabajos...

...Pasaron los días y no me volví a acordar de la mujer. Pero otra mañana, bajo los mismos árboles que rodean la iglesia, aparecióseme nuevamente la peregrina. Transformada parecía por la dicha. Una dulce serenidad se reflejaba en su mustiado semblante. Ya no llevaba los vestidos cubiertos de polvo y una negra mantellina cubría su cabeza de dolorosa. En la diestra llevaba devota un cirio bendito.

—No estaba el señor Cura? Quería ofrecer aquella vela a San José.

La guié hasta el interior de la iglesia y, desde un rincón, la estuve observando en silencio.

"Quería que ardiese, que ardiese sin cesar hasta consumirse"—le decía al cura, mientras colocaba la vela encendida en el altar del santo.

Que ardiese, sí, pensaba yo, como su alma sencilla, su alma buena, su alma acongojada, ardía en aquel instante, agradecida y fervoros.

Postróse la devota ante la imagen. De sus ojos, antes apagados, salían ahora destellos de divina luz. Sus labios descoloridos musitaban una oración.

Allí tenía el Patriarca glorioso, decía, sin duda, la promesa que le había hecho en días amargos, de tremendo sufrir. ¡Que el santo esposo de María no la abandonase nunca y fuese siempre su intercesor! ¡Siempre, siempre la tendría postrada a sus pies por el bien que le había hecho! ¡Fariseos e iscariotes habían traspasado su corazón con agudos puñales, pero él le había dado valor para sufrir tanto martirio! ¡Y ya estaba al lado de los suyos y tenía un techo donde cobijarse y quizás donde morir!...

Quise interrogar a la mujer al salir de la iglesia. ¿Tenía familia en el pueblo? ¿Había sufrido mucho? ¿Cuál era la triste odisea de su vida? Yo era un paisano, un amigo, y quizás pudiera ayudarla, favorecerla, si todavía tenía necesidad.

Zahereña y arisca rehuyó mi conversar. ¿Qué le importaban al señor de gafas de oro y lustrosos zapatos las penas de una infeliz gallega?—debió de argüir lógicamente.

¡Y, no obstante, el señor, era también un proscripto...!

Constantino PIQUER.

Crónicas de La Coruña

La Fiesta de la Agricultura.

Por fin parece que se va a hacer algo práctico y beneficioso en favor de la agricultura. No sé hasta dónde se llegará, si se llega a algún lado; pero bueno será apuntar el hecho.

Hoy, día de San Isidro, patrón del agricultor, se celebra en la mayor parte de las poblaciones de España la fiesta de la Agricultura.

Lo que ocurrirá en otras provincias no lo sé. Los periódicos dirán muchas cosas. Pero ustedes ya saben a qué atenerse en este respecto. Vienen a las redacciones señores que cobran del Estado buenos sueldos. Son personas influyentes; tienen títulos universitarios y muchos amigos. Además son buenos... buenos amigos y de muy buena familia. ¡Hay que complacerles, que caray! ¡Y cuesta tan poco!

Y venga camelo al director del periódico. "Es de interés para Galicia." "Al periódico le dará mucha importancia, etcétera, etcétera."

Estas y muchas más cosas dicen los señores que tienen empeño en que en Madrid se **vea** que la fiesta ha sido grande, que ha estado muy concurrida, que se hizo mucho de gran valor y que, sobre todo, ellos merecen los sueldos que disfrutan.

Digo que los periódicos exagerarán la nota alabando cada uno los **santos** de su provincia o distrito. Es decir, lo que llamamos compromisos cuando queremos disculparnos.

Pero contrayéndonos a la Coruña, puedo asegurar que se nota gran entusiasmo en los labradores y que saldrá el principio de algo grande. Ya saben ustedes que lo malo es empezar y hacer olvidar antiguas mañas.

A la asamblea que se celebró aquí, en la Coruña, el domingo 12 de este mes, fueron presentadas y discutidas muchas conclusiones que, con la tercera parte solamente que se llevase a vías de hecho ya tendríamos porqué batir palmas.

Son muy importantes todas. He aquí algunas:

Concursos de ganado, mediante subvención del ministerio de Fomento; enseñanza agropecuaria; creación de ferias de ganado; caminos vecinales; el ferrocarril de la costa; redención de foros; pedir al Estado reconozca a las parroquias, pueblos o lugares la propiedad de los montes comunes que hoy disfrutan, para repartirlos en propiedad privada, siendo, entre otros, obligación de los poseedores tener, en un tiempo determinado, cultivado el terreno.

También se pide que se estudie la forma de establecer una limitación prudencial a la corta y tala de árboles, obligando a los propietarios a substituir con nuevos los árboles viejos que corten.

Todo esto es importantísimo. Pues no es todo lo que se aprobó para someter a la consideración del Gobierno.

No copio nada aquí de dichas conclusiones porque me extendería demasiado. Además, lo que dejo dicho en extracto puede servir al lector de materia para formarse una idea de las corrientes de renovación que se agitan en nuestra Patria, y, sobre todo, en Galicia.

Si pasarán de música discursiva o no eso ya nos lo dirá el tiempo. Yo no quiero hacer de pitonisa. ¡Está tan desacreditado actualmente el arte de adivinar, que no me siento atraído por sus tentaciones.

Por de pronto es alentador ver al labriego que concurre a las asambleas a oir de labios autorizados los nuevos procedimeintos agropecuarios conocidos. Antes no había nadie capaz de atraerlos; cada vez que oía hablar de lo que hoy buscan ansioso se reía burlón y desconfiado.

Cosas de caciques, creía que eran, y viraba grupas casi instintivamente.

Ya saben ustedes que en la vida nada se pierde, y que lo que ha de ser mañana en las cosas tiene que ser hoy en nuestro pensamiento. La realidad siempre va en pos de la idealidad.

En la Granja Experimental de la Coruña se hicieron, ante numerosa gente, pruebas de aparatos de agricultura que dejaron satisfechos a cuantos las presenciaron.

A verlas vinieron muchos delegados de sociedades agro-pecuarias que hay en casi todos los ayuntamientos de Galicia.

El importante periódico "El Ideal Gallego", ajeno a toda política como a cuanto signifique pequeñez y estatismo, viene publicando páginas con asuntos agro-pecuarios escritos por plumas peritas en la materia. Esto hace que sea el periódico preferido de los elementos que sienten ideas sanas de renovación regional y, sobre todo, de las sociedades agropecuarias de Galicia, cuya mayor prte le tienen como su órgano en la Prensa.

José Lesta MEIS.

La Coruña, 1918.

ECO DE GALICIA

Admor. Fermín Méndez Alvarez Director Manuel G. Linares Director Artístico Faustino López

Administración y Talleres San José No. 7 Telefono. A-7461 Habana

Acogida a la franquicia postal como correspondencia de 2o. clase en la oficina de Correos de la Habana

Página del Director

Para nosotros, que escribimos modestamente, sin alardes de estilo, ni recovecos de filosofía barata, ni siquiera pretensiones doctorales, tiene hoy la pluma, en nuestras manos, vacilaciones e inseguridades ante la blancura de las cuartillas que esperan el obligado tributo semanal. Quisiéramos hoy que la pluma se moviese serenamente, al compás del pensamiento, y que así, serenamente, quedaran estas líneas saturadas de orgullo por el éxito obtenido con nuestros últimos trabajos, sin caer del lado de la inmodestia y la vanidad y, por el contrario, llevando a nuestros lectores la seguridad de que son ellos, y no nosotros, los que dán y quitan.

Los últimos artículos publicados en esta sección han merecido comentarios y favores que sinceramente agradecemos. Del campo, en cartas que llegan constantemente; de aquí de la Habana; juntos los mensajes humildes de paisanos nuestros con los artículos valiosos de distinguidos escritores, todos tienen para nosotros una frase de simpatía y otra frase alentadora por la campaña iniciada en pró de un más alto sentimiento de regionalismo gallego en Cuba.

Unos y otros acusan un gran amor por Galicia y se permiten columbrar un próximo futuro más en armonía con la grandeza de Galicia, que es, por encima de todo, nuestra propia grandeza.

Si la satisfacción del deber cumplido es lógica, permítasenos decir que estamos satisfechos.

De todo ello se desprende claramente que el sentimiento regional en nuestros paisanos no es letra muerta, sino, por varias causas, un sentido mal encauzado, una derivación del espíritu gallego, todavía humilde y farniente, en un medio de mútuo recelo propio y de equívoca inferioridad ante los ajenos.

Los dos males requieren remedio, pero, justo es confesarlo, la urgencia está mas en el primero.

No es posible obtener la estimación de los demás, cuando no se tiene la propia estimación. Un pueblo, una colectividad, un individuo, orgulloso de sí mismo, es siempre un factor respetable.

Estas cartas de toda la República, estos artículos y estas constantes muestras de compenetración con nosotros, nos habian de un orgullo gallego que dará al traste muy pronto con nuestra ancestral mansedumbre.

Galicia despierta de un sueño de siglos y el alba, que ya se adivina, es de oro....

¡Bendito despertar!

En Cuba, ahora mismo, una juventud entusiasta y decidida, la "Juventud Gallega", se nos ofrece animosa como vanguardia de bellas promesas.

Dícese que en el fondo de todo esto bulle solapada una nueva falange electoral. No lo creemos.

El señor Picallo, presidente de "Juventud Gallega" y gallego de corazón no pondrá su nombre al frente de una falsa bandería.

"Juventud Gallega" ha lanzado estos días un Manifiesto encabezando una suscripción para adquirir la casa de Rosalía Castro, puesta en venta, como un sacrilegio de la Raza, allá en Galicia.

Quienes así proceden, no pueden, no deben oscurecer la gloria que les cabe, poniendo un nombre venerable y augusto al lado de los egoísmos o las vanidades de tal o cual grupo, o de tal o cual individuo.

Y si, a pesar de todo, ellos opinan que para obtener una finalidad electoral son precisos esos alardes de altruísmo y de devoción práctica por nuestras glorias, siempre eso será más conveniente y más decoroso que las acostumbradas reuniones previas de partido, en las que el nombre de todos no salía muy bien librado...

Ya ve "Juventud Gallega" que juzgamos las cosas bajo un punto de vista imparcial y atemperante.

El señor Leopoldo Pita, también entusiasta gallego, presidente de la Asamblea, que acaba de partir nuevamente para Galicia, lleva el encargo de adquirir preventivamente la casa de Rosalía compra que se hará efectiva tan pronto como "Juventud Gallega" dé cima a sus hermosos empeños.

Con este hecho se alcanza, además una rectificación de la deplorable conducta observada

anteriormente por nuestra colonia, enviando "unos céntimos" para el monumento de nuestra cantora insigne, conducta comentada allá en forma muy poco grata para nosotros.

Para rectificar nunca es tarde.

"Eco de Galicia" recoje estas noticias jubilosamente y dedica todas sus simpatías a "Juventud Gallega".

Y que sigan las bellas iniciativas, y los entusiasmos y las demostraciones de galleguismo puro.

Galicia, la buena; Galicia, la **garimosa**; Galicia, en fin, siempre agradecida, que ya parece que sonríe ante la nueva aurora, nos lo pagará a todos.

¡Loado sea Dios!

Caja de Ahorros y Banco Gallego. S.A.

Secretaría

De orden del señor Director, convoco a los señores accionistas para la Junta General ordinaria, que a tenor de lo prescripto en los artículos 52 y 54 del Reglamento Social habrá de tener lugar en el mes de Julio próximo, dividida en dos sesiones que deberán comenzar, la primera el día diez a las ocho de la noche y la segunda el domingo 21 a la una de la tarde, ambas en el domicilio de la Sociedad, Martí esquina a San José, "Palacio del Centro Gallego."

En la primera de dichas sesiones, después de cumplirse lo ordenado en el artículo 30 del citado Reglamento, se pasará a dar lectura a la Memoria Social, que habrá de presentar el Consejo y acto seguido se verificará la elección de los señores accionistas que por el tiempo reglamentario han de ocupar los siguientes cargos para la renovación del mismo, a saber: Director, Tesorero, Vicesecretario, siete Consejeros, y tres Suplentes, debiendo elegirse también a otros dos señores accionistas para la Glosa de las cuentas correspondientes al año Social vencido el 30 del mes en curso; verificado lo cual, se suspenderá la Junta, para reanudarla en la segunda de las expresadas sesiones, en la que, luego de dar posesión a los electos en la anterior, se procederá a leer el informe que presente la Comisión Glosadora para proceder acto seguido, a la discusión del mismo y de la aludida Memoria, y acordar después, en vista de las utilidades obtenidas, el Dividendo que haya de repartirse.

Se advierte a los señores accionistas que, de conformidad a lo dispuesto en el artículo 24, del citado Reglamento, la Junta para que los cito, no podrá constituirse si los reunidos a virtud de esta primera citación no representan, por lo menos, el 25 por ciento, del Capital Social, por lo que se encarece a todos la más puntual asistencia.

Habana, 24 de Junio de 1918.

El Secretario,

Ldo. José López.

Gratitud al Dr. Cubas

Sr. Director de ECO DE GALICIA,

Presente,

Ruego a usted, señor Director, haga público mi agradadecimiento, por medio de su ilustrada revista, hacia el eminente cirujano de nuestra Casa de Salud, doctor Cubas.

Ocupando una cama del Pabellón número 9, cuarto número 162, y deshauciado por todos los médicos, he sido operado con el mayor éxito por tan notable galeno, encontrándome hoy bien.

Quiero, señor Director, por medio de estas líneas patentizar mi devoción y gratitud hacia dicho doctor Cubas.

Gracias anticipadas, y soy de usted aftmo. y s. s.

José Lamigueiro.

Habana, Junio de 1918.

Sr. Julio F. Diaz Blanco, joven y valioso elemento de nuestra Colonia, que ha entrado a formar parte de ECO DE GALICIA.

NOTAS GRAFICAS.—1o. Banquete ofrecido por el señor Leopoldo Pita a los cronistas de Sociedades Españolas.—2o. Despedida al Sr. Manuel Mayo, secretario de "La Baña y su Comarca".—3o La festividad de San Juan. En el óvalo, Juanito Méndez Insua.

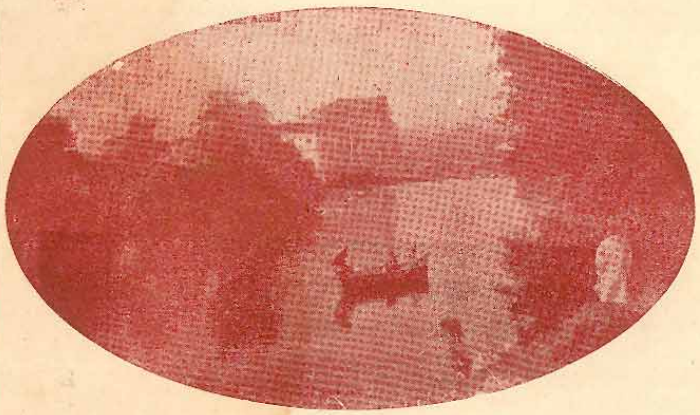

Caldas de Reyes.—Hotel del Balneario de Acuña

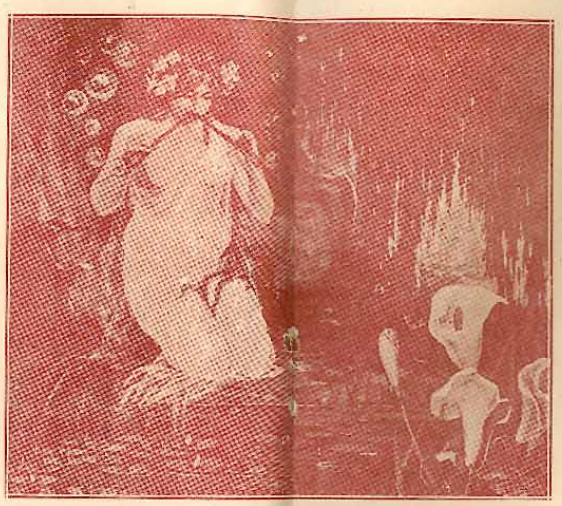

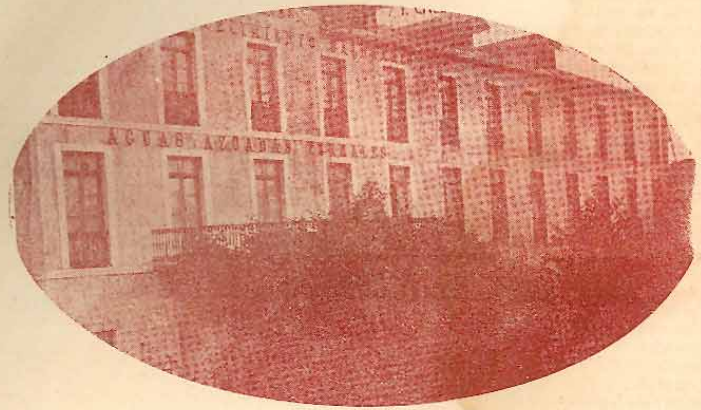

Caldelas de Tuy.—Hotel del Balneario.

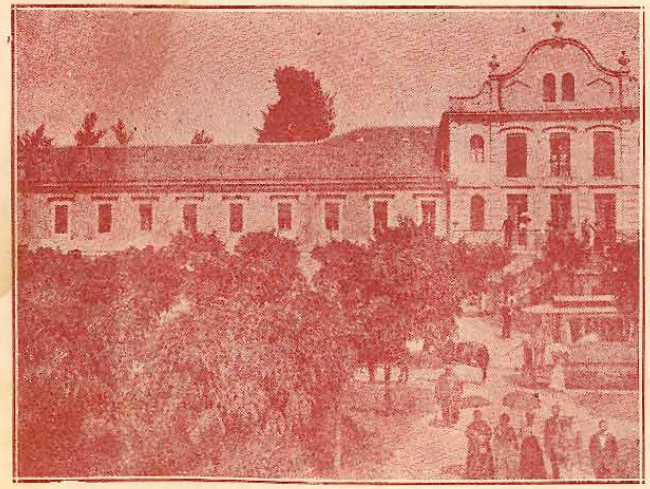

Cabreroá, Verín.—Vista general del Hotel.

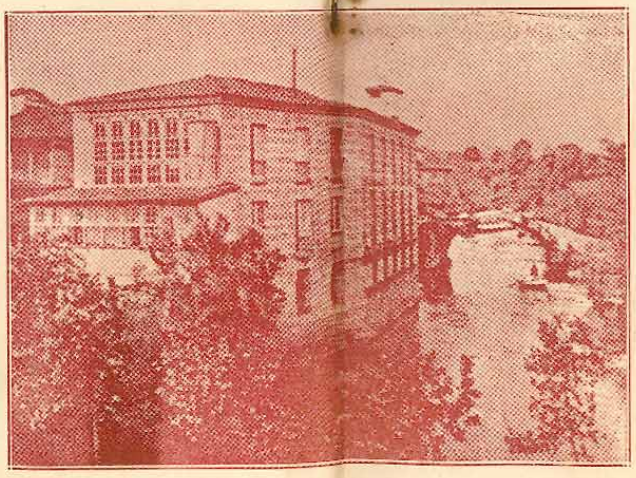

Orense.—Baños de Molgas.

Grove.—Gran Balneario de la Toja.

Por Julio F. Diaz Blanco

El Baile de los Orteganos

Domingo, llegó la tarde encantadora... Con la copiosa lluvia que cayó buena para dormir, aunque el que estas líneas escribe no pudo darse ese gusto, porque la señora agua quiso visitarlo y sin consentimiento le hizo sus caricias; pero menos mal, que de tales no pasó y si haciendo desviar con ésto al señor "Dengue" ¿Lo conocen? Ni falta que hace, yo empecé quiso hacer de las suyas.

Vino la noche, noche esperada por muchos miles de mujercitas que en espera del baile deseaban lucir su hermosura.

Era éste el celebrado en los regios salones del "Palacio de Galicia", organizado por varias sociedades de instrucción llamado "Exágono Ortegano" en donde los presidentes organizadores con secretarios y tesoreros de cuya comisión era presidente el amigo Piñón, Presidente efectivo de la sociedad de instrucción "Pila Ancha" hicieron algo.

A las ocho y media de la noche fué franqueada la entrada para dar acceso a la sala que más tarde transformábase en paraíso.

Las regias escaleras del Centro empezaron a ser obstruidas por cientos de cuerpecitos que en distraidos colooiios esperaban el instante ideal, el principio del baile.

El salón primoroso que con fragante iluminación como en los días de gala, iba siendo invadido, por inmensas, por cientos de "rapaciñas" que con el murmullo de sus voces angelicales y el perfume embriagador embalsamaban el aire, haciendo que al empezar las dulces notas del dazón, innumerables parejas, en arrulladas frases, muchos las manos sobre el corazón dejaban oir las enamoradas palabras que terminan con la sacramental frase "Te amo".

Cumpliose el programa excepción hecha de una parte, el "lume" en la rotonda de la escalera, pero como decía el amigo Piñón ¡para que mais lume! no ve Ud. que con la espléndida iluminación, con tanta cara "bonitiña", quien es el que se acuerda ni desea el "lume", si en sus corazones solo existe ese fuego, esta noche.

Era eco general, un enigma mejor dicho, el saber de donde estos diablos de Orteganos, sacaron tanta hermosura y que solo cabía contestar "chi lo sa".

Entre la amena concurrencia encontrábanse las señoras:

Rosario Hernández de Piñón, dignísima esposa del Presidente de la Sociedad de instrucción "Pila Ancha".

Leonica G. Fraga de Peña, querida esposa del Tesorero de la sociedad "Puente de Merá".

Augustia Rios de Garrote, María Peña de Vilela, Presidenta de "Puente de Merá".

Florinda Lutensque de Sanchez, Presidente de "San Claudio".

Sofía Marrero de Canto, Presidente de "Senra".

Laura Escribano de Varela el atento secretario de la asamblea de Apoderados del Centro Gallego.

Sofía I. viuda de Rey, Lucía Villor de Lago, Concepción G. de Arango, Feliciana Martínez de González.

Con su distinguida familia, veíase al prominente miembro de la colonia Ortiguense y secretario del Casino español señor Armada Teijeiro.

Señoritas: ¿Cómo indicar el nombre de tanta hermosura sin hacer omisiones?

La falta de espacio, primero y la imposibilidad después, hará que me absuelvan....

De la innumerable legión de encantadoras, recuerdo a la simpática Amparo Valencia, Carmen Sotelo, dos hermanitas a cual más hermosas Caridad y Consuelo Rey, la gentil Mercedes Carreras, Josefina Alvarez, la linda Ada Azúa, Herminia y Dolores López, María Barreiro, Marta Marzain, Josefina Castro, María Villarcal Micaela García, Blanca Gómez, Josefina Cuesta, Hortensia Larueo, Pura y Otilia Otero, las elegantes Rosario Arredondo, Micaela García Rios, Rosa Rodríguez, Ana Rosa Sotolongo, Anselma Rodríguez, María y Amparo Barrey y las sugestivas y simpáticas hermanas Josefina y Conchita Martínez.

Un trío encantador, Edita Varela Peña, Carmen Castro, Georgina Cabo.

Dos hermanas, Florentina y Purificación Sopena, América Sotolongo, Angelita González, Herminia García, Luisa Rodríguez, Manuela Hernández, Cándida Besteiro, Esperanza Villa.

Y de retirada al dejar aquel paraíso, lleno de tanta hermosura, solo cabe el felicitar a la comisión por que con el baile del domingo perdurará un grato recuerdo, porque con tanta delicadeza y con tanta fragancia, han sido y serán pocos los bailes, que en esas condiciones, solo hagan perdurar el recuerdo de la alegría y la pronta celebración de otro que al igual que el celebrado, pueda salir uno vanagloriándose.....

Reciban el señor Piñón y compañeros la felicitación a que se han hecho acreedores, por el empeño moral realizado para que redundara en franco éxito.

El Sr. José Piñón, Presidente de la Fiesta Ortegana

DESPEDIDA DEL SR. LEOPOLDO PITA, PRESIDENTE DE LA ASAMBLEA DE APODERADOS DEL "CENTRO GALLEGO"

El lunes 24, día de San Juan, fué escogido por don Leopoldo Pita, persona amable y correctísima, Presidente de la Asamblea de Apoderados del "Centro Gallego", para despedirse con una comida de los "Cronistas de Sociedades Españolas" en su viaje de retorno a España.

Celebróse ésta en la intimidad, en el lujoso Hotel Florida, del cual es propietario don Manuel Canto. simpático ex-presidente de la Sección de Orden del "Centro Gallego", que con su presencia hizo más fraternal el selecto menú.

A las nueve, aproximadamente, veíase preparada delicada mesa, que con la fragancia de las flores que la adornaban hacía preveer la alegría que reinó en aquel banquete, al cual, correspondiendo a delicada invitación, hacían acto de presencia: Fernando Rivero por el "Diario de la Marina", Martínez Kelle por "La Nación", Martín Pizarro por "El Comercio", Pablito R. Presno por "El Mundo", Juliá por "La Discusión, Francisco Salas por "La Prensa", José Rodríguez, Redactor Gráfico, y el que estas líneas esbribe por ECO DE GALICIA; además el simpático presidente de "Juventud Gallega", Agustín Picallo (O'sereno de "Mais Zume") que guardaba a los autores allí presentes, Armadita y Mauriz, acompañados del simpático Abellita, secretario de la Asamblea.

Reinó la alegría de siempre y sus correspondientes chistes; Kelle en carácter, con sus "mostachos"; el viejo... compañero Martín Pizarro, se prepara al igual que todos para ser enfocados por nuestro siempre amable Rodríguez Sueiras, llevando en este momento un gran susto, era "Don Fernando", que cerraba los ojos como un "muerto", pero no hubo novedad porque volvió en sí al momento, sólo los cerró para no ver la cara que ponía antes de morirse (como él dice).

En breves y cariñosas frases ofreció el banquete el señor Pita, así como alusivas a Mauriz y Armadita para que como autores de "O Zeume" prosigan su obra dándonos a conocer algunas más, terminando con amistosa despedida y que no hará muy extensa su ausencia.

El compañero Martín Pizarro, con galanas frases (como él sabe hacerlo), agradeció la atención en nombre de los Cronistas, ofreciendo nuestro concurso para el bien de Galicia y de su Centro y alzando la copa de rebosante champagne brindó porque tenga feliz viaje el señor Pita y que pronto, al llegar a la Península tenga una estancia agradable para que dentro de poco volvamos a verlo en el seno de esta sociedad, en donde tanto se le estima.

Cerró los brindis con elocuentes frases Armadita, haciendo votos por la ventura personal del señor Pita y demás presentes, terminando con un sentido párrafo para Galicia.

Y siendo un poco avanzada la hora empezamos el desfile después de dar fin a tan agradable acto.

ECO DE GALICIA desea al señor Pita una grata estancia en su querida Patria, y que su regreso (que no se hará esperar) sea feliz en extremo.

Las Fiestas de Hoy

Celébranse varias; entre ellas una por la Sociedad de Instrucción "Chantada, Carballedo y sus Comarcas", cuyo presidente, don Benigno Figueras, nos envía atento besalamano, adjunto de artístico programa, que, copiado al pie de la letra, dice:

Grandiosa matinee que celebrará esta Sociedad, en los hermosos jardines de "La Polar" el día 30 de junio de 1918, a las 2 p. m.

Tocará la banda "España" y la Primera de Pablito Valenzuela.

BANDA "ESPAÑA"

Primera parte

1.—Paso Doble: "Celita."
2.—Polka: "Julita."
3.—Mazurka: "Adela."
4.—Jota: "Los de Chantada."
5.—Paso Doble: "Alma Andaluza."
6.—Danza: "La Sociedad."
7.—Habanera: "La más Linda."
8.—Muñeira: "Viva Galicia."

Segunda parte

1.—Paso Doble: "Pacomio."
2.—Vals: "Las Comarcas."
3.—Jota: "La Pilarica."
4.—Polka: "Ostens Olliños."
5.—Paso Doble: "Los de Carballedo."
6.—Vals: "El Buen Gusto."
7.—Habanera: "La Rubia."
8.—Muñeira: "La Galleguita."

Los billetes son a sesenta centavos, para caballeros, y gratis para las señoras y señoritas.

No cabe duda alguna que visto el gusto que han demostrado los de "Chantada, Carballedo y sus Comarcas", para la organización de sus fiestas, verán colmada su labor por un resonante éxito como los acostumbrados a tener.

A su digno presidente, damos por anticipado la enhorabuena, y muchas gracias por la expresiva invitación.

Hasta pronto.

ENHORABUENA

El día 19 del corriente mes, se celebraron exámenes para alumnos de enfermeros, formando el Tribunal el Decano de la facultad de Medicina, doctor Calzada, el Director de aquella Casa de Salud, doctor Varona, y los profesores doctores March y Serra.

En dichos exámenes han sido únicamente aprobados, con las notas de **Sobresaliente** y **Aprobado** respectivamente, nuestros distinguidos conterráneos señores Manuel Leal Otero y Alejandro Vázquez.

Enviamos a los agraciados la más calurosa felicitación.

El Sr. Agustin Picallo, entusiasta presidente de "Juventnd Gallega"

Notas Sociales

Fiesta íntima.

En la morada particular de los distinguidos esposos Méndez-Insua, querido administrador, aquél, de ECO DE GLICIA, celebróse el lunes una simpática fiesta, con motivo del onomástico de su primogénito, Juanito, el Benjamín de la casa.

Se sirvió una espléndida comida, engalanada con la proverbial galantería de tan venturoso hogar, y las horas transcurrieron encantadoramente.

Se hizo música luego, y la gente joven se entregó al baile hasta la media noche, en medio de la mayor alegría, sirviéndose un exquisito buffet.

Entre la distinguida concurrencia recuerdo a las respetables señoras Núñez Vda. de Martínez; Fraga de Penabad, Moreira de Gutiérrez y Fernández de Funcasta.

Señoritas: Mercedes Vieito Bouza, nuestra admirada colaboradora, Conchita y "Fita" Martínez, dos hermanitas bellísimas y espirituales; Bebela Yáñez y la simpatiquísima Adela Pérez.

Una fiesta, en suma, que dejó en nosotros una estela imborrable de gratos recuerdos.

Muchas venturas para el lindo **baby.**

Con mucho gusto, reproduzco en esta página, la crónica que me envía para su publicación mi querido amigo, el señor **José Castaño.**

Fiesta onomástica.

Alegría, animación, bullicio, fué lo que reinó la noche del domingo 16, en la reunión familiar que se llevó a cabo en la elegante morada del conocido y cumplido caballero Antonio González, figura prestigiosa de nuestro alto comercio y Colonia, que celebraba su fiesta onomástica.

Invitado atentamente por tan distinguido amigo, concurrí desde muy temprano a su regio hogar situado en Compostela 165, esperanzado de pasar el rato más agradable de mi vida.

Y en verdad así fué.

Pues cuanto en esta crónica escriba mi modesta pluma, resultará pálido.

Muchos fueron los motivos.

El principal, la simpatía con que cuenta el señor González entre sus numerosas amistades que con su presencia le dieron realce a la soirée.

Digno acreedor a ello es el referido señor, que con su proverbial delicadeza y afabilidad sabe granjearse el afecto de cuantos tenemos el honor de ser sus amigos.

Una excelente orquesta de cuerdas amenizó la reunión, ejecutando con admirable lucidez los números que tenían encomendados.

Y hubo buffet.

Servido éste, por una de nuestras más renombradas reposterías, que puso en alto una vez más su acreditado nombre.

Y llegó la hora del champagne.

Cuando todos los concurrentes saboreaban tan exquisito licor, hacían votos por la ventura del señor González, tanto personal como comercial.

Y pasamos después de esta breve reseña a la selecta concurrencia.

Numerosa y distinguida fué en extremo.

Haré mención especial de la encantadora señorita Julita Casais, una trigueñita ideal, que hizo los honores de la fiesta.

De temporada en el cercano pueblo de San Francisco de Paula, se encontraba tan distinguida señorita, cuando el señor González, unido a ella por vínculos familiares, requirió su presencia con especial invitación.

Presentado a ella tuve el alto honor de ser, por un estimado amigo, y desde dicho día, la tengo en lugar preferente entre mis más distinguidas amiguitas.

Dos hermanitas encantadoras, las señoritas Fernández, Margarita y María, a cual de las dos más bellas.

Las interesantes señoritas Purita y Dorindita Vázquez, tan elegantes como monísimas.

Y una pléyade de preciosas señoritas, que en grupitos atrayentes enloquecían a cuantos las mirábamos eran éstas:

Pilar Castiñeiras, Marí López, Josefina Romero, Purita Piñar, Rogelia Rosado, Avelinita Colaso, Luisita Loredo, la blonda rubita Rafaela Frutos, Blanquita Mendoza, Flor María Peña, Juanita Tejera, las hermanitas Carmen y María Calvo. Y muchas, muchas más, que mi frágil memoria no recuerda en estos instantes.

Mil perdones pido a las omitidas.

Y a altas horas de la noche terminó tan agradabilísima fiesta, que quedará imjresa en los anales sociales.

No quiero terminar sin hacer llegar antes a mi querido y distinguido amigo señor González, la expresión grande de mi profundo agradecimiento, por las delicadísimas atenciones y mi efusiva felicitación, por que reine siempre la felicidad en su venturoso hogar.

ENFERMOS

El Sr. Pego Pita.

Se encuentra enfermo, aunque no de gravedad, el señor Francisco Pego Pita, Presidente del Centro Gallego.

Lleguen hasta él nuestros mejores deseos por su inmediato restablecimiento.

El Sr. José Fernández, Conserje bien querido de nuestro Palacio Social, hállase enfermo desde hace días, en "La Benéfica".

Nuestros votos por su pronto y total curación.

Teatro Nacional.

La Compañía que dirige el popular actor Casimiro Ortas, sigue conquistando numerosos laureles, para su corona de trinfos.

Hoy sábado se inaugurará una serie de "matinées" extraordinarias con la reprisse de "Cambios Naturales".

Se preparan algunos estrenos.

De viaje.

En el hermoso trasatlántico "Alfonso XIII", embarcó rumbo a España, nuestro apreciable amigo el señor Leopoldo Pita, Presidente de la Asamblea de poderados del Centro Gallego.

Con tal motivo, concurrieron a despedirlo al muelle, numerosas amistades del señor Pita.

San Juan.

El día 23, del corriente mes, nos señaló el almanaque la festividad de San Juan, por lo mismo nos complacemos en enviarle la más efusiva felicitación a distintos amigos nuestros.

Entre ellos: Juan Marcote, Presidente de la Sección de Bellas Artes del Centro Gallego, Juan Flores, Juan A. Vila, Juan R. Castro, Interventor del Centro Gallego, Juan García, señora Juana González de Salazar, la encantadora señorita Juana Ruso, Juanita Pérez, Juanita Regueira, Juana Méndez.

Felicidades a todos, aunque algo tarde.

Manuel Salgado

CASA TURULL

IMPORTADORES Y EXPORTADORES

: : Comerciantes, Almacenistas, Droguistas : :

Acidos, Productos Quimicos, Desinfectantes

Aceites y Grasas.—Vegetales, Minerales, Animales y de Pescado
Aguarrás, Amianto, Asfalto y Chapapote, Cera, Colas y Gomas, Colores, Esencias y Extractos, Jabones Industriales, Linaza, Minerales, Papel Techado, Pegamentos, Pinturas y Esmaltes Especiales., Sosa y otras Sales.

Materias Primas para las Industrias

GAS ACETILENO (PRESTOLITE) y Aparatos para Soldar y Cortar Metales.
Gas Oxígeno, Gas Carbónico, Amoniaco, Anidro, y Líquido.
INSECTICIDAS para Regar Tabaco, Jardines, Verduras, y Arboles Frutales.
SELLA-TODO.—Materia Plástica para Reparar toda clase de Techos.
INSECTIOL.—Unico producto en su clase que acaba con toda clase de insectos
NEGRITA.—Pintura Negra, Elástica, muy económica.
BIO.—Extermina Bibijaguas.
CARBOLIO Y CREOSOTA.—Preservan Postes, Pisos, Travesaños y toda clase de Maderas
Desincrustante para Calderas. Extinguidores de Fuego.
ABONO.—FOSFATO ASIMILABLE MARCA «LA MANO DE APOYO», de poco costo

170 Broadway New York **Tomás F. Turull y Co.** *Muralla 2 y 4 HABANA*

TELEFONOS A-7781, A-6892 Y A-6338

POMPAS FUNEBRES

DE PRIMERA CLASE

ALFREDO FERNANDEZ

ESCRITORIO
SAN MIGUEL 63
TELE. A. 4348.

ALMACEN COCHERA
ZANJA 79 Y 81.
TELE. A. 4709.

Dr. FAUSTO L. TURRO

CIRUJANO DENTISTA.

HORAS DE CONSULTA: DE 8 A 11 A. M Y 2 A 5 P M.
DIAS FESTIVOS: DE 8 A 12 M.

HABANA 97 ENTRE AMARGURA Y TENIENTE REY

TELEFONO A-2402 HABANA

Dr. Augusto Renté de Vales

CIRUJANO DENTISTA

HABANA NUM. 65.

Dr. Pascual Aenlle y Aguiar

Abogado y Notario

Empedrado 30. Teléfono A.-4159

LUIS E. REY

QUIROPEDISTA

Neptuno No. 5 Habana. Teléfono A.-3817

BENIGNO FERNANDEZ

CONSTRUCTOR DE OBRAS

Se hacen planos y presupuestos de todas clases de trabajos por dificiles que estos sean.
Informes de todo lo que se relacione con el ramo de construcción.

San Nicolás 258. Teléfono A-9255 Habana

EL ZAFIRO

DE

BUJAN Y SUAZ

Sán Carlos 103 Bajos del Hotel SUIZA

CIENFUEGOS

ionaria, Relojeria, Platería, y Grabados Especialidad en Placas

---

Gran Taller de Plomería

DE JOSE BLANCO

Se hace cargo de toda clase de instalaciones sanitriasa a precios módicos.

SOL 83 TEL. A-2650

CAFE, LUNCH Y REPOSTERIA

LA ISLA

Galiano y San Rafael. - - - Habana

ALMACEN DE SACOS

DE TODAS CLASES Y TAMAÑOS

APRECIOS MODICOS

DE

FELICIANO MUIÑO

LAMPARILLA 39. TELEFONO A-5591 HABANA.

ESPECIALIDAD EN SACOS PARA MINERAL

LA CARIDAD

DE LUIS SAIZ

Vidriera de Billetes de Loteria y Postales en todas cantidades

MONTE.133 TELEF. A 1944.

EL NUMERO 4

DULCERIA, PASTELERIA Y REPOSTERIA

-- DE --

MANUEL FERRIN

MONTE NUMERO 265

TELEFONO A-5376

Correo de Galicia

CORUÑA

—Ha sido repartida en Santiago la lista de la Compañía de Opera italiana, en la que figura la celebrada soprano ligera Mercedes Capsir, apludida recientemente por el público coruñés. Dará en Compostela cuatro funciones.

—Fué nombrado auditor del Tribunal de la Rota, D. Aurelio García Sabugo, deán de la Basílica de Lugo.

—Se ha suicidado el anciano Sebastián Curras Fontao, vecino de Arca, aldea que dista poco de Santiago.

Para llevar a cabo su fatal determinación subió al campanario de la iglesia parroquial de aquella aldea y desde allí se arrojó, cayendo sobre unas piedras.

Se lesionó tan gravemente, que horas después dejaba de existir.

Tenía el suicida 65 años de edad.

—Enlace. Ha sido pedida la mano de la agraciada señorita de esa capital María Vila, para el acreditado joven comerciante de esta plaza D. Manuel Tenreiro Otero. La boda se celebrará en el próximo mes.

—Llegaron ayer de Santiago los obreros Antonio González Peinado y José Campos Remeseiro, que se hallaban en la cárcel de aquella ciudad sufriendo la pena que se les impuso en Consejo de Guerra, con motivo de la huelga de agosto.

Fueron los únicos que, de esta capital, han sido condenados por los sucesos de aquella huelga.

Se les puso en libertad por la ley de amnistía.

La Federación local obrera acudió ,con otros obreros, a recibirlos a la hora de llegada del automóvil que los conducía.

—Apropósito de la creación de nuevo Juzgado de instrucción en La Coruña, para el cual se incluye crédito bastante en los nuevos presupuestos, según participó el ministro de Gracia y Justicia, podemos dar algunas nuevas noticias:

La denominación de los dos Juzgados se dejó a la elección del Ministerio, pues si bien el informe del fiscal se proponía que se llamasen de la "Colegiata" y de "Santa Lucía', posteriormente la sala de gobierno de la Audiencia acordó que si bien podría aceptarse esta denominación también pudiera emplearse la de la "Audiencia" e "Instituto", para distinguir ambos Juzgados.

El Juzgado de la Audiencia comprenderá toda la población hasta el pabellón de la Sociedad Oceonográfica en el puerto, y el centro de la calle de Compostela.

Una línea que suba por esta calle y la del Ferrol, doble luego por la calle de Juan Flórez frente al parque del "Sporting Club" hasta la entrada de la calle de Santa Margarita y siga después hasta el mar por la calle de Modesta Goicuria entre el Instituto y la parte posterior de las casas de la Avenida de Rubine, será la división de ambos Juzgados.

En cuanto a los Ayuntamientos que constituyen el partido corresponderán los de Oleiros, Cambre y Carral al Juzgado de la Audiencia, y Arteijo, Culleredo y la parte anexada de Oza al del Instituto.

Del actual Juzgado de La Coruña pasarán al nuevo Juzgado dos escribanos.

SANTIAGO.—La banda de música municipal ensaya la hermosa partitura de la muy apludida zarzuela "La canción del olvido".

Oportuno sería que el veterano director señor Martínez, acometiese también el ensayo de "La canción del soldado", y que, extendido a los niños de las escuelas públicas muy bien pudiera incluirse como un buen número para las próximas fiestas del Apóstol, según otras poblaciones lo llevan ya hecho, no olvidándose del "Himno gallego", de Pondal y Veiga, que todos los niños de La Coruña conocen a maravilla.

—Por traslado de D. Baldomero Díaz Lozano a Salamanca, hállase vacante la cátedra de Lógica de la Universidad compostelana.

—En la sesión municipal, acordóse apoyar la solicitud de los presos gallegos de Valencia, pidiendo la reforma del Código penal.

PUENTEDEUME.—En el momento en que estaba de visita en casa de una amiga, doña María Ares López, vecina de la calle de las Virtudes, le robaron varios kilos de carne de cerdo que tenía salada en la cocina.

Al tener conocimiento del hecho, el celoso comandante del puesto de la Guardia civil, don Eduardo Serrano, entre otras diligencias practicadas para el descubrimiento de los autores del robo, procedió al registro de algunas casas de la citada calle.

Después del registro que hizo la fuerza de la Guardia civil, sin que por ahora diera resultado, los vecinos cuyas casas se les registraron, armaron un monumental escándalo apurando todo el repertorio de las palabrotas, sin que apareciera por allí un guardia municipal ni para un remedio, y eso que el lugar de la escena fué al lado de la casa de nuestro "celoso" alcalde.

—Después de pasar unos días entre nosotros, salió para Orense el inspector de Primera Enseñanza de aquella provincia, D. Antonio Couceiro Freijomil.

LUGO

Desde el próximo mes de julio, Lugo contará, según dicen algunos periódicos, con un regimiento completo de guarnición.

El regimiento destinado parece que será el de Zamora, con plana mayor y música.

Se añade que dos compañías de la citada unidad serán destacadas a Monforte. No está esto confirmado.

—El alcalde Burgos ha pasado una carta circular a los Ayuntamientos, suplicando auxilios para la reconstrucción del pueblo de Huerta del Rey, destruído por un incendio.

—En sustitución de don Casimiro Torre, ha sido nombrado Gobernador civil para esta provincia, don Enrique Alberola, de significación maurista, quien se propone, como representante que es de un gobierno nacional, respetar en absoluto las tendencias políticas predominantes en los diferentes distritos que componen tas que fueron a visitarle creyendo que tenían "la esta provincia.

Así se lo ha manifestado a una comisión de maurissartén por el mango".

—En la última reunión celebrada por la Diputación provincial, ha sido elegido Vice-presidente de la Comisión que ha de actuar hasta el 30 de abril de 1919, el diputado provincial por Vivero-Villalba don Juan Ma-

nuel Pardo y Pardo.

—Quedó definitivamente instalada la Estación telegráfica directa desde el Barquero a Santa Marta, Vares y Vivero. La casa donde fué instalado el telégrafo es una de las más espaciosas y con grandes comodidades para personal y público.

Los aparatos, son de los más modernos, y los trabajos fueron dirigidos con gran acierto y competencia por el activo e instruido jefe del ramo, don Aurelio Bourgeal, secundado por los subalternos a sus órdenes, entre los que se encontraban los señores Muiños, Escudero y Canto.

VIVERO

Falleció en esta ciudad nuestro apreciable convecino don Nicolás Bermúdez. A su viuda, hijos y demás familiares testimoniamos nuestro más sentido pésame.

Descanse en paz.

—Ha pronunciado una grandilocuente conferencia, el domingo 7 del mes próximo pasado, el orador sagrado P. Mariano Navarro.

La doctrina por él sustentada, sobre la cuestión social y la lucha de clases, que algunos espíritus timoratos pudieran parecerles atrevida en un modesto fraile, son la demostración de que la Iglesia católica se hace eco del malestar social, y que religiosos como el P. Navarro y el P. Gerard laboren por una humanidad armónica y fraternal.

La conferencia fué desarrollada con feliz acierto, recibiendo efusivos aplausos de los muchos obreros que acudieron a oirles, correspondiendo a la invitación de la Juventud Católica.

—Según las últimas noticias recibidas por el señor Alcalde, del celoso diputado a Cortes por este distrito, don José Soto Reguera y del Ilmo. señor Director General de Comunicaciones, el servicio de Correos a esta ciudad será alterno desde el día 10 del corriente mes por falta de combustible, esperando sea diario muy en breve, lo que nos alegramos.

—Para hacer una inspección en los montes del Estado, sitos en los ayuntamientos de Mural y Orox, vinieron el ilustrado ayudante don Pedro Estévez Bardía y el sobre-guarda señor Pena.

Contrajeron matrimonio en la Iglesia parroquial de Santa Eufemia del Centro, el maestro peluquero de esta capital don Adolfo González, con la simpática y bella joven Obdulia Pérez.

Apadrinaron los contrayentes el Director de La Región don Marcial Giuso Soto y su distinguida esposa.

A la terminación de la ceremonia, los invitados fueron obsequiados con un delicado lunch, servido en el salón de fiestas de el orfeón "Unión Orensana".

Los novios salieron de viaje por varias poblaciones de Galicia.

—Se celebró en Madrid, la subasta para la construcción del ferrocarril de Villaodrid a Villafranca del Bierzo.

—La Guardia Civil del puesto de Celanova, detuvo en el pueblo de Rubias, de la parroquia de Pontevedra, de donde es natural, al joven Ramón Rodríguez, autor del robo de un reloj de oro con cadena del mismo metal, un billete del Banco de E. U. A. tres pesetas en plata y cuatro pañpelos de seda a José Miguez, vecino de Albam, en cuya casa se hallaba de criado.

Para llevar a cabo su propósito, fracturó las cerraduras de un baúl.

—Se ha concedido un mes de licencia por enfermo el secretario del Gobierno Civil, hoy en funciones de Gobernador, don Francisco Toledo, que empezará a disfrutar cuando regrese el señor Rivas Cano.

—De regreso de la Corte ha llegado a esta capital, nuestro paisano, el inspirado poeta Antonio Rey Soto.

Viene muy satisfecho por el inmenso triunfo alcanzado por su última producción "Cuento del Lar" que a pesar del tiempo transcurrido desde su estreno en el "Odeón", sigue presentándose con creciente éxito.

Consagrado el vate orensano como uno de los primeros dramaturgos, y de la cual ha hecho la prensa de Madrid los mayores elogios.

—Se verificó la conducción al Cementerio Católico de esta ciudad, del cadáver de la respetable señora doña Dolores Cervelo Méyido, esposa del conocido maestro sastre de esta ciudad don Francisco Sánchez.

Al acto asistió numerosísima concurrencia, en donde se testimoniaron las innumerables simpatías, con que contaba la finada.

—Ha salido para Santiago, con objeto de asistir a su buen padre, que se halla enfermo, el prestigioso médico de esta ciudad don Santiago Pérez Vázquez.

—Se recibió en el Gobierno civil de Pontevedra la noticia de que varios súbditos portugueses atravesaron la frontera cerca de Nieves, faltando a las prescripciones sanitarias, y el gobernador los multó.

—De las cantidades presupuestadas para conservación de las carreteras han correspondido a la provincia de Pontevedra la cantidad de 111,000 pesetas.

—Falleció el profesor de música de la Escuela Normal D. Agustín Salvador, hijo de la ciudad de Lugo.

—El ilustre D. Eduardo Cobián, dejó un legado de 1,500 pesetas a la Casa Hospicio de esta capital.

—Ha sido nombrado comandante interino de la provincia marítima, el capitán de fragata don José Ma. Saralegui.

—Nuestro gran violinista pontevedrés, el insigne Quirroga, tiene planeados ya los conciertos de su segunda "tournée" por Galicia, en el próximo verano.

Tocará en Santiago durante las fiestas del Apóstol.

De Compostela vendrá a La Coruña, donde dará a dos conciertos, uno el 3 de Agosto, para los socios de la Filarmónica, y otro, público, el 4, que el artista genial ofrenda a la Asociación de la Prensa coruñesa, según ha escrito al presidente de dicha entidad la Sociedad Filarmónica, señor Ponte y Blanco, distinguido amigo nuestro.

El "Círculo de Artesanos", de Ferrol, ha contratado a Quiroga para un concierto que dará éste en el Teatro Jofre el día 5 de Agosto.

De Ferrol saldrá el eminente artista para San Sebastián, donde tiene escriturada una serie de conciertos en el salón de fiestas del Gran Casino.

Probablemente, a fines del mes actual, asistirá Quiroga a las fiestas del Corpus, en Orense; y en este caso dará, a principios de junio otro concierto en Lugo, donde se desea vivamente escucharle.

Mucho nos complace volver a tener ocasión de aplaudir al ilustre artista; y agradecemos, en la parte que nos toca, el ofrecimiento galante de dedicar uno de los conciertos de La Coruña a nuestra Asociación.

Los aficionados al arte suponemos acogerán con satisfacción estas gratas noticias.

VIGO.—Se posesionaron de sus cargos el Juez de primera instancia de Lugo don Alberto de la Paz, el de La Estrada don Angel Martínez y el de Cambados don Gustavo Varela.

—Se ha constituído el comité maurista bajo la presidencia de don Adolfo G. Espinosa, vicepresidente: donFernando Rodríguez, tesorero: don Luis Suárez, y secretario: don Bernardo González, entre los vocales figura el ex-alcalde de esta capital, don Javier Ozores Pedrosa.

—En el travecto de Redondela a Vigo se cayó a la vía una niña de ocho años, se detuvo el tren y después de volver atrás dos kilómetros, fué encontrada, con tanta suerte que solo tenía una ligera contusión.