IZQUIERDA REPUBLICANA

Año XIII | Oficinas: S. Juan de Letrán 80 4o. piso 4 | Mexico, D. F. Enero - Marzo de 1952 | Registrado como artículo de segunda clase en la Administración Central de Correos de México, D. F., el 19 de abril de 1948. | Núm. 75

Recordando a MARCELINO DOMINGO

Con motivo de haberse cumplido el día 2 de Marzo el 13 aniversario del fallecimiento del gran repúblico, vicepresidente del Partido de Izquierda Rpublicana, Marcelino Domingo, el Ateneo Salmerón le dedicó el día 8 una velada en el salón de actos del Ateneo Español de México, cedido una vez más para un acto republicano por su distinguida Junta Directiva.

Llenaban el salón muchos socios del Ateneo Español y republicanos de todos los matices entre ellos las más ilustres personalidades de la República que no enumeramos para no cometer omisiones involuntarias. Fué muy numérosa la concurrencia de damas entre las que queremos mencionar a Doña Dolores Rivas Cherif, Viuda de Azaña. El gobierno español estaba representado por su Encargado de Negocios, Sr. Etcheverría.

Presidió el acto el presidente de la entidad organizadora Don Mariano Joven que lo inició con sentidas palabras. Leyeron luego bien pensadas cuartillas el Sr. Antonio Paz Castro por la Juventud de Izquierda Republicana, Don Antonio Espina por los intelectuales del Partido, Don Faustino Ballvé por los parlamentarios y cerró el acto con un brillante discurso en representación de Partido mismo el ex-jefe del Gobierno, Don Alvaro de Albornoz.

A continuación damos el texto de los discursos:

D. Mariano Joven

Señoras y señores:

Frente al pesimismo y al desaliento que atormentan las vidas —tristes vidas— de muchos de nuestros compatriotas, Izquierda Republicana, procura seguir invariablemente la línea a que le obliga el deber alentado por la esperanza. Desaliento y pesimismo, suponen muchaveces renunciación a todo; a cuanto pueda depararnos el porvenir, que aun nos ha de bridar días felices,y a cuanto el pasado puede significar de orgullo y honor por las actuaciones políticas, limpias y honestas, de nuestros hombres, al servicio de los ideales. Y nuestro orgullo fueron y honor merecen, aquellos ilustres desaparecidos, cuyo recuerdo justifica estos actos, siquiera sirvan de aliento y estímulo para seguir la senda que con su conducta y ejemplo nos trazaron. Y entre ellos, uno de los más esclarecidos, el hombre a quien esta noche venimos a rendir nuestro homenaje de recuerdo, de cariño y de admiración: Marcelino Domingo.

Marcelino Domingo, peregrino del ideal que cruza todos los caminos de la patria, sacudiendo el alma aletargada de un pueblo en desgracia. por la imponderable de estar gobernado por un régimen de privilegio y caciquismo.

Marcelino Domingo, que en función de ciudadanía ejemplar, pluma en ristre, palabra al viento, no reposa en su afán de elevar la categoría del español, convirtiendo al súbdito en ciudadano. Ni las cárceles ni el destierro que abarcan un tercio de su vida, ni las penurias económicas que cuentan por toda su existencia, abatieron jamás su espíritu, aun atormentado de continuo, por las desventuras de su patria. En suapostolado incesante, logró para la causa republicana sus más entusiastas, fervorosos, apasionados militantes. Instaurada la República y cuando el deshonor y la traición se sublevaron contra ella, otra vez, la pluma y la palabra del maestro fueron lección y orientación para quienes no conocían nuestro problema, o tenían de él opiniones absurdas y extrañas, producto de una propaganda falsa y ruin, como inspirada y pagada por el franquismo. América entera escucha la voz del propagandista incomparable, que con su acción tenaz, perseverante, logró tantos adeptos para nuestra causa. México, este México de nuestros amores, le declara huésped de honor, con todos los honores. Y aquí deja legión de amigos y entre ellos, alguno insigne, cuyo nombre dicho o pensado hace que se estremezcan de emoción nuestros corazones: Lázaro Cárdenas.

En fin, Marcelino Domingo, vivió para servir a la República y a España y murió en servicio de España y la República, cuando caminaba

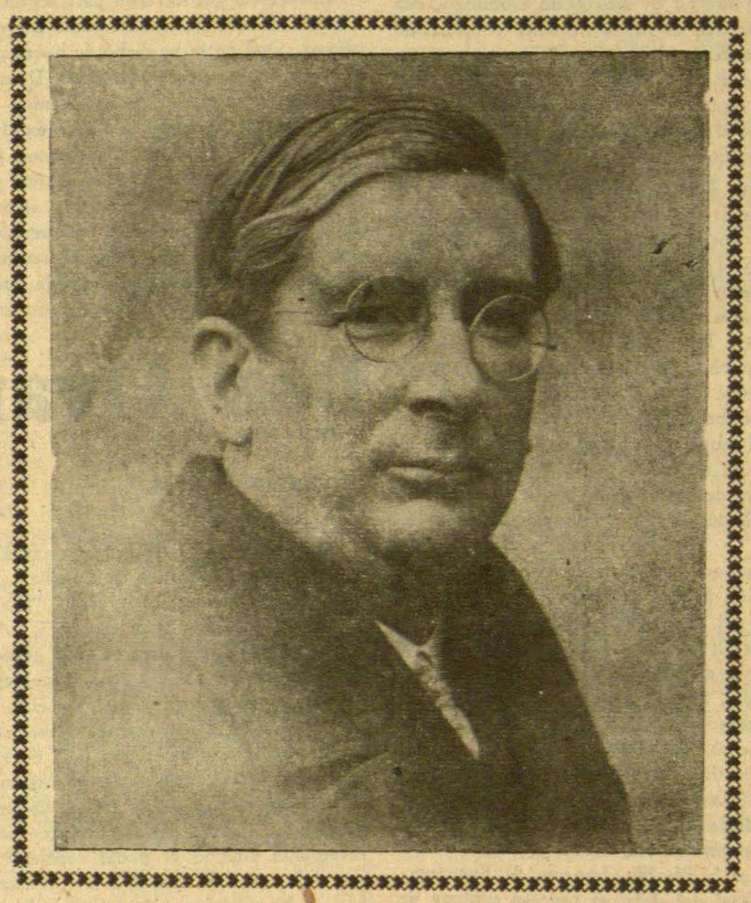

—peregrino dolorido, esta vez— a liberar de la gran amargura de los campos de concentración a sus compatriotas, culpables del delito de lealtad a la República. Pensando en ellos y mirándonos fijamente con aquellos ojos chiquitos que tanto vieron, nos dijo minutos antes de morir: "no los abandonen".

De este hombre, luz, guía y orientación, os van a hablar los oradores anunciados. Yo termino, con el pensamiento puesto en él, diciendo con emoción que brota del alma: murió Marcelino Domingo, ¡viva Marcelino Domingo!

D. Antonio Paz Castro

Damas y caballeros, amigos todos:

La Juventud de Izquierda Republicana, ha tenido la gentileza de poner mi nombre entre los oradores que tomarán parte esta noche, en el recuerdo y homenaje a Don Marcelino Domingo, en el décimo tercero aniversario de su muerte. Gracias, querida Juventud, gracias por esa gentileza, que trae a mi memoria el pacto que tenemos todos los jóvenes, de no contar en nuestro calendario los años de exilio. Y, gracias también, por la atención que supone el que un joven radical socialista en el pasado, sea precisamente quien a nombre de la Juventud diga algunas palabras, pocas desde luego, en homenaje al hombre que todos o casi todos conocimos y tuvimos la suerte de compartir con él muchas horas de alegrías y muchas de amarguras, en las luchas políticas de aquellos tiempos.

Hablar de Marcelino Domingo quizás no sea tarea difícil para los demás oradores que intervendrán esta noche, pero para mí, aún haciéndolo a nombre de la Juventud, sí, y resulta un tanto más difícil porque, aunque algunos no lo crean, somos combatientes, malos o buenos, pero combatientes de Izquierda Republicana, y como tales pensamos en España y sentimos la República. En esta difícil facultad de política de nuestra España y entre ellos, como Maestro de la Juventud, como maestro de las nuevas generaciones, encontramos a Don Marcelino Domingo ocupando uno de los primeros lugares.

El nos mostró el camino de la dignidad y de la entereza, del pundonor y del sacrificio.

Marcelino Domingo, todo bondad, todo corazón, todo sentimiento, fué siempre más humano que político, más profundamente humano en cuanto se refería al deseo de ayudar a su pueblo, a nuestro pueblo, vertiendo en él todo su caudal de conocimiento: En las aulas, en la tribuna periodística, en la tribuna popular, Marcelino Domingo siempre fué el mismo. Siempre derrochó su grandeza de alma con la esperanza de que los demás supieran recogerla, fué un soldado de vanguardia que manejó sus armas con maestría florentina.

Sus artículos fueron siempre luz sobre tinieblas y de ello tienen buena prueba los fanáticos y los fariseos, los que encubiertos con el manto del catolicismo se dedicaron a rogar a Dios por cada asesinato cometido. Marcelino Domingo combatió la rabia venenosa de quienes respaldados, según ellos, por su sentimiento católico que jamás tuvieron, se convirtieron, no ya en humildes esclavos de su fe cristiana, sino en viles esbirros al servicio de la traición, porque traicionaron no sólo su fe, sino también los sentimientos más sagrados de la libertad patria.

Marcelino Domingo los combatió con fe, con lafe de la pureza, de la lealtad, de la verdad y trató de convertir a quienes faltos de luz y de entendimiento, nunca creyeron ni en su propia fe. El no necesitó de ritos especiales, ni de cónclaves secretos para mantener su amor por España.

Los que le conocimos de cerca, supimos de su fe en los Destinos de nuestra Patria, y llegamos a conocer su grandeza de espíritu.

Y hoy, Marcelino Domingo, la tragedia de España es tremenda.

Hay que salvar a España. Y hay que abrir una brecha, que nos permita recuperar la República para todos los españoles. Para ello habrá de tenerse en cuenta determinados factores que influyen de manera preponderante en el problema español.

Uno de ellos, acaso el más importante, es que nos encontramos frente a un pueblo enfermo de muchos males; sojuzgado por un Estado policíaco, en el cual, los valores humanos son pisoteados y escarnecidos. La persecución, el encarcelamiento, el asesinato legalizado rondan continuamente en torno de los hombres que claman libertad, tranquilidad y decencia. ¡Que sarcasmo más grande! Que haya una Corte de los Derechos del Hombre, y que nadie impida a esta pandilla de tahures, eregida en Gobierno de España por la razón de la fuerza, y con la complicidad de los regímenes nazifacistas, estas monstruosidades.

Esta situación aconseja establecer contacto con todo aquello que signifique en el interior

(Sigue página 2)

FUNDACION
PABLO IGLESIAS
BIBLIOTECA

Recordando a Marcelino Domingo

(*De la página 1*)

de España, una fcerza organizada, que ansíe liberarse del falangismo y reintegrar a España a un orden jurídico, político y económico de carácter netamente democrático. Posiblemente esto implique confecionar un programa mínimo de acción, en el cual puedan haber puntos de coincidencia que garanticen, durante un período determinado, los intereses de todos los grupos.

Convendría por tanto, que las personas sobre las que más directamente recae la responsabilidad de liberar a España, mediten y estudien lo que al efecto convendría hacer.

Otro factor que aconseja tomar medidas adecuadas, con la rapidez que se desprende de su gravedad, es la presente situación internacional.

Hay que impedir por todos los medios a nuestro alcance, que llegue a verificarse el convenio militar que los Estados Unidos están gestionando con las autoridades franquistas.

Es monstruoso, que por razones políticas, el falangismo español exponga nuestra Patria a la destrucción más espantosa que pueda registrar la historia.

¿Es posible, que entre los militares en servicio a las órdenes del franquismo no haya nadie, que haga honor al mandato de defender la soberanía de la Patria?

¿Acaso creeis, que la mejor forma de serviría es convirtiéndola en campo de batalla?

¿No está bastante destrozada? ¿Es necesario, que fuerzas extrañas la borren del Mapa?

Somos republicanos, liberales y demócratas.

Somos Españoles con dignidad.

Con estos títulos nos dirigimos al gran pueblo norteamericano para decirles: Comprendemos vuestras inquietudes y vuestras preocupaciones. Habéis logrado para vosotros y para vuestros hijos la forma política que os garantiza todas las libertades y un nivel de vida en consonancia con la valorización del trabajo. Creemos que no lo debeis perder, porque lo mismo que vosotros teneis, exactamente lo mismo, es lo que nosotros ansiamos para nuestra patria. Somos pues, hermanos en el ideal y las medidas que toma vuestro Gobierno para alejar la guerra de vuestras costas, en el supuesto de que estalle, no la debe proyectar sobre el territorio de España. Eso sería hundirla más en el abismo de desesperación en que se encuentra. Tanpoco podeis confiar en las promesas de un régimen como el franquista, que no representa al pueblo español. Con ello no conseguiríais otra cosa, que la enemistad de quienes hasta hoy os admiran y os respetan.

La Juventud de Izquierda Republicana, se dá cuenta de la falta que nos hace Marcelino Domingo. Su clara inteligencia, su gran saber, y su consejo atinado en estas horas críticas para España, nos hubiera ayudado a salvarla.

Y hoy, con motivo de su aniversario, le ofrecemos este modesto, pero sentido homenaje, y cuánto no daríamos también, porque la fatalidad, la desgracia, o tal vez el asesinato impune, hubieran pasado de largo y sin detenerse ante quien como Marcelino Domingo, sólo entregó a la Patria pedazos de su corazón.

¡Descanse en Paz, Marcelino Domingo¡

La Juventud de Izquierda Republicana, te envía desde tierras mexicanas, que tú, como nosotros, tanto amamos, y admiramos, un ramo simbólico de rosas blancas, que llevan en sus pétalos grabados un epitafio que dice:

Siempre te recordamos, porque recordarte a ti, es recordar y amar a España.

Don Antonio Espina

Tenía la fuerza persuativa, la convicción, sin falla del misionero, del apóstol. Toda su vida política estaba como iluminada por ese resplandor moral que brilla en los hombres de espíritu rebelde, cuando han resuelto dedicar su existencia a la dura lucha contra la injusticia social, contra la ignorancia de los de abajo y contra el poderío de los que lo ostentan y ejercen por el privilegio arbitrario del nacimiento o la oscura maniobra de la detentación y el crimen.

Marcelino Domingo, estuvo en contacto, desde su infancia con las masas obreras, con el hombre del campo y el de la fábrica, y también con el universitario y el intelectual. No siendo él por procedencia de clase, un obrero ni un señorito rico, se encontró en circunstancias altamente propicias para ver y sentir de cerca los problemas de fondo, de base, de la sociedad española.

Claro está que si él no hubiese sido por naturaleza una sensibilidad exquisita y alerta y un cerebro potente, de nada hubieran servido las circunstancias favorables en que el azar le puso para la comprensión exacta de aquellos problemas. Por vocación, determinada al calor de las exigencias más urgentes que en torno suyo pudo constatar, fue **maestro** en la más amplia acepción de esta palabra; profesor, instructor de los que no sabían, orientador de los confusos y despistados, verbo, más tarde, de cuantos no acertaban a formular, aunque si a sentir hondamente, aspiraciones legítimas y nobles afanes por una mejor organización colectiva.

Así se formó el hombre. Así fue modelándose en pocos años el carácter, la cultura y la indomable voluntad de Marcelino Domingo. Todo ello para dar los frutos magníficos, en ninguna manera perdidos, que constituyeron la óptima cosecha de su pensamiento y de su acción, tanto en la tribuna como en el libro, en la prensa y luego en el ejercicio del poder, desde las alturas del gobierno.

La personalidad de Marcelino Domingo, una de las más ilustres de la brillante constelación de la segunda República Española, se encuentra en ese trance de la evolución histórica, en que como tal figura, se proyecta más sobre el futuro, desde el pasado de donde emerge con firme relieve, que sobre el presente.

Marcelino Domingo es, además de todo, un símbolo de la conciencia liberal y democrática española. Lo es ya, a pesar de lo cerca que estamos en el tiempo, de aquel hombre que vivío y a quien vimos actuar entre nosotros y lo irá sienlo cada vez más para las generaciones futuras. Entre las figuras culminantes de la segunda República Española ocupa un puesto de excepción que nadie podría regatearle. Con esos hombres recibe el legado precioso y terrible del liberalismo moderno español, cuyos orígenes se hallan en las doctrinas que florecieron en Europa a fines del siglo XVIII y que tomaron impulso arrollador con la revolución francesa.

Es cierto que antes de la revolución francesa hubo en Europa la revolución inglesa, con el triunfo del Parlamento sobre el absolutismo del poler real; y antes hubo un Tomás Moore y Erasmo; y el libre examen, origen de todas las libertades, porque impuso la que es madre de todas ellas: la libertad de conciencia. Y simultaneamente, en España, aconteción aquella ráfaga magnífica, increíble para su tiempo, que fueron las Comunidades de Castilla; movimiento que ya exaltaba el fuero del individuo dentro del Estado y, si preciso era, contra el Estado. Pero con todo, es la filosofía francesa, la Enciclopedia y, al final del siglo, el proceso sublime de la revolución, los que establecen de una manera clara y decisiva la teoría de los estados progresistas modernos.

Ahora, en el recuerdo que en este momento de homenaje dedicamos a la persona de Marcelino Domingo, va implícita, para nosotros, sus discípulos, sus secuaces, sus amigos, aquella misma convicción que a tan insustituible desaparecido animó durante toda su vida: la de que el gran destino de España está ligado a la suerte de la libertad y de la justicia. Es decir, a la causa de la República.

Marcelino Domingo fue digámoslo con la soberbia frase de Gothe— de aquellos espíritus que "de lo oscuro hacia lo claro aspiran". Imitémosle. No desaprovechemos su lección ni su ejemplo. Seamos optimistas, a pesar de todo y repitamos, lanzándola a la faz del adversario en su mezquino y estéril triunfo el sarcástico apóstrofe de otro gran poeta:

¡El **hoy** es malo
Pero el **mañana** es nuestro!

Don Faustino Ballvé

Marcelino Domingo murió en la emigración en circunstancias harto conocidas un mediodía asoleado del 2 de Marzo de 1939. Hoy le recordamos en este treceavo aniversario de su fallecimiento.

No falta quien haya dicho, aparentemente con razón, que no tiene sentido que los emigrados no pasemos la vida llorando a nuestros muertos; que no hemos de mirar hacia atrás sino hacia adelante y que no hemos de vivir para el recuerdo sino para la acción.

Mas no es este el sentido de nuestro recuerdo que arde en cada uno de nosotros día tras día y hora tras hora y que cada año toma forma colectiva. Nosotros no recordamos para llorar ni para desesperarnos ni mucho menos para deshojar flores marchitas en espera de las que la piedad de los amigos deposite más tarde en nuestras tumbas. Nuestro recuerdo es el culto del ejemplo: es el estímulo para la acción. No es el recuerdo de los derrotados sino de los combatientes. Nosotros, los liberales no vivimos ni de los laureles de ayer ni de las fantasías del mañana. Vivimos de y por la lucha y en esta lucha, tan vieja y tan joven como la humanidad, nos acompañan con su aliento y su ejemplo los que cayeron en el campo de batalla legándonos su entusiasmo encendido y su fe en el triunfo final.

Entre estos que cayeron para seguir luchando a través de nosotros, nadie como Marcelino Domingo. Qué no se ha dicho de bueno... y también de malo, sobre Marcelino Domingo? En los homenajes que se le han venido rindiendo aquí y en todas partes, en este éxodo largo y extendindo, se le ha estudiado como pedagogo, como literato, como político, como parlamentario, como tribuno y en muchos otros aspectos de su raquísima y poderosa personalidad. Pero, por encima del pedagogo y del político y del tribuno está el hombre y a medida que el tiempo esfuma los detalles y que el recuerdo se hace más sintético, lo que pervive en nosotros de él es el hombre de una pieza; el hombre incorruptible, inflexible, incansable: el soldado de la libertad.

En estos momentos en que todo parece perdido, en que las voluntades flaquean, nada tan alentador, nada tan vivificador como el recuerod de Marcelino Domingo que murió abrasado por la fe y arengando a los suyos al combate. En su existencia relativamente corta, pero rica en pensamiento y en acción, Marcelino Domingo vivió lo bastante el flujo y el reflujo de la gesta liberal para no dejarse desalentar por los reveses momentáneos por duros y largos que pareciesen. Conoció altos y bajos en abundancia: de la oscuridad a la fama, de la fama a la cárcel, de la cárcel al poder, del poder a la emigración y varias de estas etapas se repitieron. Aprendió y nos enseñó a nosotros que, a través de esta dinámica de la lucha, corre la línea del progreso.

Este homenaje que hoy le rendimos no es, pues, un homenaje luctuoso, una despedida del que se fué llevándose consigo un ideal derrotado. Es un acto de fe y de esperanza y una promesa de acción. Marcelino Domingo dejó en una modesta tumba de Toulouse los restos de su existencia terrena para iniciar la vida perdurable. Esta vida perdurable la vive por nosotros, a través de nosotros, sus amigos y discípulos en quienes legó el mandato de continuar con vigor y entusiasmo crecientes la lucha por la liberación.

Su cuerpo cayó en medio del camino cuando, perdida por él y nosotros la luz, emprendíamos la marcha hacia su reconquista a través del negro túnel de la opresión y del destierro. Trece años hace que caminamos por esta senda oscura en busca de la salida que nos descubra el aire libre, inundado por el sol que dora los trigales y hace refulgir las amapolas. No desmayemos y, fortalecidos por su recuerdo y por su ejemplo, redoblemos la marcha hacia la libertad

Don Alvaro de Albornoz

Señoras y señores:

Claros varones;

Como Hernando del Pulgar escribió su libro famoso "Claros varones de Castilla", se podría escribir otro magnífico titulado "Claros varones del Republicanismo español". A medida que el tiempo pasa parecen más grandes aquellos hombres de 1873 y de la generación inmediatamente posterior. Aquel Castelar, en cuyos discursos y en cuyos escritos hemos aprendido todos a amar a la patria española en lo que tiene de más excelso, en su representación histórica. Aquel Salmerón, de inflamada pasión por la justicia, a quien los impacientes pedían una revolución cuando él podía contestar si iba a ser el Júpiter que fraguara la tormenta sin nubes en la atmósfera. Aquel Pi y Margall, que nos ha dejado en su libro "Reacción y Revolución" uno de los ejemplos más brillantes de la ilustre generación europea de 1848. Aquel Costa, en cuya hondura de pensamiento está lo verdadero, auténtico y castizo de la revolución española. Aquel Ruiz Zorrilla, que desde la emigración tenía constantemente en jaque a la monarquía y la obligaba a dictar, aun cuando no hubiera de cumplirlas, leyes liberales. Aquel Azcárate, el austero maestro de Derecho Público. Aquel Labra, el defensor de los negros antillanos y el tenaz defensor de la autonomía de Cuba y de Puerto Rico. El mismo Lerroux —con todos sus defectos—, una de las figuras más extraordinarias de la raza, un demagogo que a veces daba la impresión de un Grande de España. Aquel Blasco Ibáñez, el gran novelista de universal renombre. El mismo Rodrigo Soriano, al lado de cuyo fértil y agudo ingenio son sobre el que edscansaba y que transportaba su unos pobres hombres estos humoristas del régimen franquista. Aquel Menéndez Pallares, sabio, bueno, humilde, una de las palabras más elocuentes y relampagueantes de la tribuna española en la generación posterior a la de los grandes hombres del 73 de que os hablaba.

Y detrás de estos hombres, de estos grandes políticos, una legión de defensores que trabajaron calladamente en sus cátedras: Barnés, el padre ilustre de nuestros amigos Domingo y Francisco; Sales y Ferré; González Serrano; don Manuel Bartolomé Cossío, el caballero que retrató Sorolla, porque no pudo retratarle El Greco; el insigne Dorado Montero; la pléyade, porque eran justamente siete, de la Universidad de Oviedo: el insigne Aramburu, el gran penalista y delicado poeta; el genial Clarín; don Adolfo Buylla, el primer economista español que recoge las tendencias del pensamiento moderno; don Adolfo Posada, el sabio maestro de Derecho Político y Constitucional; Sela, el gran internacionalista; Melquiades Alvarez, el magnífico orador de frustrados destinos, y últimamente el gran Altamira, el ilustre historiador a quien hemos tenido la pena de enterrar en México no hace mucho.

Y en las trincheras del combate, en las avanzadas de al lucha en la prensa, defendiendo cotidianamente nuestras ideas, aquel Alfredo Vicenti; aquel Alfredo Calderón, el de los artículos de antología; aquel Castrovido, de ingenio quevedesco; el inolvidable Antonio Zozaya, gran secritor y pensamiento profundo; y al frente de todos, el viejo Nákens, que tenía un pensamiento revolucionario, una actitud de demagogo y un estilo de clásico.

En los momentos más bajos de la sociedad española todos estos hombres defienden, unos, la dignidad de la política; otros, la independencia del pensamiento; otros, el dercho de la opinión a intervenir en la vida pública del país, y todos nos ofrecen el ejemplo de virtud que sirvió para mantener con firmeza el culto del honor a varias generaciones republicanas.

(*Sigue página 3*)

RECORDANDO A MARCELINO DOMINGO

Y cuando llegan los grandes republicanos de tiempos posteriores: Azaña, Alcalá Zamora y sus insignes colaboradores, se encuentran con el surco ya trazado por los grandes hombres de 1873 y por los de la generación siguiente.

Marcelino Domingo

Marcelino Domingo ocupa en esta historia del republicanismo un lugar especial. Entre todas las vidas ilustres de republicanos españoles, la de Marcelino Domingo es una de las más ejemplares, sino la más ejemplar. A Marcelino Domingo no le tocó ningún gran momento del republicanismo español. Cuando la Unión Republicana de 1903, que lleva al Congreso treinta y ocho diputados, Marcelino Domingo es un niño; cuando la espléndida Conjunción Republicano-Socialista de 1910 abre todos los pechos republicanos a la esperanza, Marcelino Domingo todavía es un mozo. Marcelino Dominbo adviene a la política republicana en uno de sus momentos más bajos y más tristes; cuando Azcárate y Melquiades Alvarez se van al reformismo con aquella legión de "Técnicos de la espera", como decía nuestro pobre amigo Antonio Dubois; en momentos en que la conjunción republicano-socialista se deshace y su jefe, Salvatella, por una de esas ofuscaciones inexplicables, salta de los escaños rojos de la oposición izquierdista el Ministerio, bajo la jefatura de Romanones. Imperan en el Parlamento el chiste y el retruécano. Los grandes parlamentarios de la Monarquía son los grandes casinistas que durante el verano prolongan las sesiones en el Gran Casino de San Sebastián. En aquel medio, Marcelino Domingo, con su aire modesto, con su aire de seminarista, va haciéndose, perseverante una autoridad. Y denuncia los abusos del Poder Público en mtaeria de derechos individuales. Y señala a la pública opinión y a la pública vergüenza los escándalos de la tremenda francachea de Marruecos, que le producen los vejámenes, los escarnios y los atropellos inolvidables de Barcelona, que hacen de él una de las figuras más queridas y más populares entre las masas republicanas españolas.

Luego vienen aquellos años grises, anodinos, insípidos, en que los personajes de la política española son Romanones, García Prieto y Allendesalazar, y en los que las dimensiones de la política española se reducen hasta el último tipo de lo casero y de lo doméstico. Sin los tiempos en que es un gran personaje el coronel Márquez y el gran asunto nacional los trapicheos y las intrigas de las Juntas de Defensa. Después, tras la catástrofe de Annual, la dictadura de Primo de Rivera, que no es cruel, pero es grotesca y, como todas las dictaduras, inmoral. De entonces flotan en la política española los gérmenes que han de extenderse y desarrollarse bajo el actual régimen que padece España, haciendo de él, no sólo la más abominable de las tiranías, sino también el más despreciable, por la corrupción de todos los regímenes de nuestra historia. (MUY BIEN. APLAUSOS)

Tiempos heroicos

En estos años en que no hay Parlamento, Marcelino Domingo escribe artículos, da conferencias, recorre el país. No sólo se precia de hablar en la ilustre tribuna del Ateneo de Madrid, en la de El Sitio, de Bilbao, y en las que le ofrecen las grandes ciudades de España; acude como un apóstol, como un predicador, a las tribunas más modestas, más humildes, en pueblos y aldeas. Recorre la nación en el tren, a veces enfermo, arrebujado en aquella manta y con aquella gorra que todos hemos conocido; a veces, sobre las empinadas cuestas en tartana o a caballo. El resultado de estas andanzas frecuentemente es la cárcel.

En esta lucha tremenda, que yo no he visto sostener a ningún gran republicano más que a él, coincide con otros hombres que le acompañan o le imitan. ¡El trabajo que cuesta despertar entusiasmos! ¡El trabajo que cuesta alimentar esperanzas! Yo recuerdo que un acto en el Teatro de la Comedia de Madrid, organizado por la Liga de los Derechos del Hombre, presidido por el Doctor Simarro, en el que tomaba parte el ilustre don Adolfo Buylla, había en un palco gentes —que luego habían de actuar en la República— que se reían de nosotros, sin duda de nuestra puerilidad y de nuestra inocencia. Era un trabajo duro, en medio de las masas que no tenían entusiasmo —como muchos no lo tienen hoy—; trabajo de una tenacidad, de una perseverancia ejemplares. Pero las bufonadas y los escándalos financieros de la dictadura, las audacias de las fuerzas más reaccionarias, protegidas por el régimen monárquico; las veleidades del rey en el ejercicio de su función constitucional y su desenfado en los negocios, y el favoritismo en el ejército logran despertar a la opinión; las izquierdas se dan cuenta de su función y de su deber, se ponen en contacto y un hermoso día se firma en San Sebastián el Pacto famoso y surge el Comité Revolucionario que concentra las enrgías, las actividades y los anhelos de transformación del país. Entonces a los republicanos viejos, acrisolados, veteranos de la libertad española, desdeñosamente llamados republicanos históricos, se unen los republicanos nuevos, lampiños, los republicanos de la víspera, los neófitos, los catecúmenos, los que parecen más entusiastas, los que más vociferan y gritan en las paradas, revistas y recepciones de Abril para acabar después haciendo traición y figurando —militares o civiles— entre los autores olos cómplices en la criminal rebelión de 1936 contra la República. (APROBACION Y FUERTES APLAUSOS).

Todavía va unida al nombre preclaro de Marcelino Domingo otra significación en la historia del republicanismo: la de señalar, cuando la vieja ideología del republicanismo se derrumba, un matiz nuevo, el matiz social. En esta actuación el nombre de Marcelino Domingo va unido al de dos insignes catalanes: Companys y Lairet. Con ellos trabaja en el periódico **La Lucha**, y ese matiz entonces nuevo se va infiltrando en el viejo republicanismo, y de ese matiz llega a nacer el Partido Radical Socialista, que fué la sal y el fermento del movimiento precursor de la República, desgarrado después por motivos que no es del caso examinar aquí, pero a cuyo espíritu permanecemos fieles no pocos de los que contribuimos a su creación. (MUY BIEN. GRANDES Y PROLONGADOS APLAUSOS)

El glorioso sacrificio de Companys tiene en nuestra historia y en la del mundo contemporáneo reflejada en páginas intensamente emotivas, la importancia que corresponde a un suceso en que un Jefe de Estado fué ejecutado como reo de rebelión por haber defendido el honor, la libertad y la independencia de su país. Layret —un poco injustamente olvidado—, corazón de oro y voluntad de hierro como aquel organismo sobre el que descansaba y que transportaba su invalidez física, cayó asesinado, no por un esbirro de la dictadura franquista, sino por esbirros de un criminal ministro de la Monarquía.

Y con estos hombres: Marcelino Domingo, Companys, Layret, trabajaba, siendo en cierto modo su inspiración y su musa, un poeta excelso, prosista brillantísimo, un humanista de la escuela de Raimundo Lulio, Ausias March y Luis Vives, el ilustre Gabriel Alomar que, por uno de esos misteriosos eventos fué a morir en aquel Oriente que él tanto amaba, cerca de la Alejandría de los neoplatónicos, bajo la cólida y brillante constelación presidida por el gran Plotino, tan lejana de las frías, racionalistas, matemáticas, geométricas constelaciones de Occidente, sin cuya síntesis o conjunción no podrán salvarse, ni en el espíritu ni en la realidad concreta de la vida de los pueblos, las pavorosas contradicciones de nuestro mundo actual.

Recuerdo y esperanza

Y henos aquí, en México, celebrando el décimotercero aniversario de la muerte de Marcelino Domingo. Todavía entre los fermentos pútridos y los miasmas deletéreos de la moral de la derrota, que subsiste aún, alimentando nuestras decepciones y nuestros resentimientos, al parecer inagotables. ¡Tiempos duros éstos! Los republicanos de 1873 tuvieron, al perder la República, más suerte que nosotros. De los personajes ilustres, algunos volvieron pronto del destierro y varios de ellos como don Francisco Giner de los Ríos y don Gumersindo de Azcárate, a ocupar sus cátedras. Tenían el Parlamento para protestar contra las violaciones de los derechos y los atropellos a la Justicia y defender al pueblo; tenían, aunque frecuentemente con censura —lo que agudizaba su ingenio— la prensa; vivían en una Europa que no era como la que hoy contemplamos, en la Europa delos progresos y avances de la Democracia, de los triunfos del radicalismo francés, de la ascensión del Laborismo, de las grandes victorias elctorales del socialismo internacional. Y cuando reñían y se peleaban lo hacía entre ellos, en su casa, no como nosotros en el extranjero, ante los que nos han concedido hospitalidad generosa y han querido y quieren ayudarnos y encuentran el obstáculo principal en nosotros mismos, en una insensata conducta que provoca en unos asombro y en otros desprecio. (MUY FUERTES APLAUSOS).

¡Tiempos duros estos! Pero no eran más blandos ni más alegres aquellos en que a mí me tocó luchar, junto con Mafcelino Domingo. Se veía entonces el horizonte nacional completamente cerrado; moría, allá en Levante, Castelar, diciendo ¡Que me lleven con los republicanos! Moría Pí y Margall, a los pocos días de una conferencia en una Federación estudiantil de Madrid. Moría Salmerón en Pau, con la ventana abierto sobre el Pirineo, diciendo ¡Pobre España! Moría Costa en Grau. Por las calles de Madrid íbamos siguiendo los féretros que encerraban tantas glorias: el de Nákens, el de Morayta, el de Menéndez Pallarés, el de Galdós —que también era nuestro. Nuestras citas eran los entierros y los funerales. Celadas necrológicas, banquetes funerarios; una ronda permanente del Cementerio Civil al Este. Pero una tarde, en los mismos coches de punto en que íbamos a los entierros, a las veladas necrológicas, a los actos funerarios y a los banquetes conmemorativos; una tarde, en esos mismos coches de punto, fuimos, rodeados por el pueblo, empujados por el pueblo, à tomar posesión del Gobierno al Ministerio de la Gobernación, protegidos por los cañones de la República que, impacientes por la tardanza en la transmisión de poderes, amenazaban ya el Palacio de la Plaza de Oriente desde Carabanchel.

Un nuevo comité revolucionario

Cuando se ha vivido todo esto; cuando se tiene toda esta grande experiencia, dolorosa, amarga, pero noblemente aleccionadora, se tiene fe en el porvenir, se tiene fe en la patria, se tiene fe en el pueblo español y se tiene fe en la República. (GRANDES APLAUSOS). Yo pienso a veces, o lo sueño —lo cual para el caso viene a ser lo mismo— que, parezca lo que parezca de ciertas circunstancias, no estamos lejos de firmar, en México o donde sea, otro Pacto como el de San Sebastián. Pienso que puede y debe surgir —y surgirá— el nuevo Comité Revolucionario... (LOS APLAUSOS NO PERMITEN OIR EL FINAL DE LA FRASE). Pero ello no depende de ningún jefe, ello no depende de ningún grupo, ello no depende de ningún partido. Ello depende de nosotros y de vosotros, de todos. Ello depende de que un día, por fin, se nos entre por la cabeza una ráfaga de buen sentido, y una ráfaga de patriotismo en el corazón, y seamos capaces de ahogar en sangre buena los gérmenes miserables de la querella y de la discordia. (CALIDOS APLAUSOS Y MUESTRAS DE APROBACION).

Y concluyo. Concluyo repitiendo una frase de Goethe, que ya, por la muchas veces que la he pronunciado, es para mí en esta clase de actos una frase litúrgica: ¡Adelante, por encima de las tumbas! ¡Adelante! El modo mejor de honrar y de glorificar a nuestros grandes muertos, a nuestros muertos ilustres, no es actuar de caballeros del Santo Sepulcro, ni mucho menos sentarse al borde de sus tumbas petrificados en el dolor y parados los relojes en la hora funesta en que los perdimos. Los hombres pasan; los pueblos quedan. Las ideas sufren eclipses, pero resurgen en nuevas autoras radiantes. Los regímenes injustos, opresores, que no respetan los derechos del hombre, que no respetan la dignidad humana, por largos que puedan parecer a nuestra impaciencia y a nuestro dolor, son efímeros. El pueblo español, que vió la caída de la Monarquía histórica, del trono secular, verá la caída del usurpador, que hasta ahora ha podido sostenerse navegando habilidosamente bajo los destellos del faro rojo entre las claudicaciones de una democracia en gravísima crisis. También Alfonso XIII tenía los generales, y los obispos, y los banqueros, y los grandes terratenientes, y, sin embargo, una noche memorable tuvo que huir, dejando atrás el regocijo del pueblo en medio de las luminarias de la República, para no volver a pisar jamás el suelo de su patria. (DON ALVARO DE ALBORNOZ FUE APLAUDIDO CON ENTUSIASMO AL FINAL DE SU DISCURSO).

Marcelino Domingo

(Recuerdo e impulso)

Por Alfonso Ayensa

El acto que el Ateneo Salmerón dedicó este año a honrar la memoria de Marcelino Domingo revistió una profunda significación que no debe pasar inadvertida. Porque en él no sólo se recordó con el merecido fervor la vida y la obra de un hombre y de un republicano ejemplares, sino que se reafirmó la fe de la emigración en la República formulándose los juicios que inspira la experiencia histórica y que constituyen más que una evocación del pasado una pauta para la acción futura. En un momento que para algunos espíritus frívolos tiene el valor de las irremediables renunciaciones, la luz de la esperanza, que no puede extinguirse en los nobles, en los viriles corazones de los demócratas españoles habituados al combate, brilló con sus fulgores más claros. La evocación de Marcelino Domingo —símbolo de la honestidad personal y de la rectitud de conciencia, ejemplo de tenacidad en los trances adversos y de humana comprensión en los instantes de triunfo—, no podía inducir al pesimismo claudicante ni al gesto más o menos hosco del polemista. De la glorificación de tan recia figura entrañablemente española tenía que surgir la sincera expresión de una voluntad inquebrantable de lucha, de un propósito firmísimo de laborar con eficacia por la reconquista de la libertad nacional; un hondo afán de ahogar las querellas estériles, ofreciendo, en aras de la patria martirizada y ensangrentada, el sacrificio de las minúsculas rencillas y de las bajas pasiones. Y al propio tiempo, una llamada al sentimiento de los republicanos todos, víctimas de la tiranía; a los que, por sufrir el odioso yugo, el terror pudo forjar sensibilidad de resignados, y a aquellos que, lejos del suelo natal, se familiarizaron con los nuevos paisajes olvidando un poco los amados horizontes; a cuantos de un modo u otro, por una u otra circunstancia, viven postrados al margen del camino, habló la voz serena de la razón, acuciando al sentido de responsabilidad de cada uno en términos que no pueden ser desoídos.

A los requerimientos simpáticamente apremiantes de los jóvenes de Izquierda Republicana, a los conceptos emocionales —reflejo de fidelidad eterna— de don Mariano Joven, al enjundioso estudio de Don Faustino Ballvé y a las frases cinceladas por la pluma eminente de Don Antonio Espina trazando la semblanza personal y política del glorioso maestro, siguieron las palabras de aquél que, por haber sido su camarada en los días duros, podía diseñar, como lo hizo, el cuadro real del republicanismo español cuando Marcelino Domingo recorría

(Sigue página 4)

En el Ateneo Libertad

Requisitoria del Dr. Ruiz Funes

Con motivo de la celebración de un congreso al que asistieron más de ochenta delegados de todos los estados de la República mexicana y de Guatemala, Honduras, Panamá, Argentina, Colombia, Chile, Perú, Uruguay y Estados Unidos, el Ateneo Libertad ofreció a todos ellos un banquete en el restaurant del Centro Asturiano, el día 16 de Marzo.

Al acto, que fué brillantísimo, asistieron todos los delegados y los socios del Ateneo con numerosos amigos, siendo la concurrencia de unas doscientas comensales. Ofreció el banquete el Presidente del Ateneo Dr. Faustino Ballvé en breves y sentidas palabras que fueron agradecidas con las elocuentes del General Rincón Gallardo por México y por el Presidente de la Delegación de Chile por los demás invitados. Seguidamente el socio del Ateneo y ex-ministro y ex-embajador de la República Española Dr. Mariano Ruiz Funes dirigió a los invitados la magnífica alocución que reproducimos textualmente.

Señoras y señores:

Al organizar este acto y al rendir a las personalidades americanas reunidas en México con otro motivo, este homenaje de adhesión y de simpatía el Ateneo Libertad no olvida que, constituído por elementos de todas las nacionalidades, hay en él un núcleo que pudiéramos llamar predominante de elementos españoles, que quieren dejar oir su voz aprovechando esta ocasión Me han comisionado a mí para esa tarea. Yo soy uno de esos españoles que ostenta por convicción y por situación la condición de libres. Por convicción porque esa convicción de libertad acompaña a muchos dentro y fuera de la patria; por situación porque vivimos en un país libre, pivote en el mundo de la libertad y del Derecho. (APLAUSOS). Cada día este mundo se va restringiendo más, como en la leyenda de la Piel de Zapa. Muchas veces se ha sentido que cuando uno ha puesto una vez los pies en un territorio y quiere ponerlos otra vez, la libertad ha desaparecido. México, enérgico y viril, se mantiene en la defensa de la libertad que ganó con tanta sangre, en un gesto que recordará un día la Historia como ejemplo.

La Historia no puede olvidar —y si olvida, peor para la Historia— porque hay una incompatibilidad manifiesta entre la Historia y el olvido: si los hombres no tuvieran memoria, la Historia no existiría. Ya sé yo que no se han olvidado los amigos de América del problema español. Sin embargo, no estará de más agitar ese recuerdo, porque la Historia —esta Historia de España— va reproduciendo en cada instante sus notas de tiranía y crueldad para que no prescriba en la memoria de las gentes. No más tarde que ayer han sido fusilados cinco españoles de Barcelona por cometer un delito de organización de una huelga. Como ven ustedes, la tiranía española se preocupa de agitar a cada momento la historia para que no la olviden las democracias.

¿Cómo nació el movimiento español El movimiento español —al decir español me refiero al movimiento vigente en España— nació a través de la Falange. No es institución española ni está en nuestra tradición. Fue una importación de la Italia fascista y de la Alemania nacional-socialista. Tomó, por decirlo así parte de los dos regímenes. Pero no nos interesa hablar de Falange, y hasta parece indiscreto que ante personas que representan aquí la opinión liberal de América se repita esta lección tan conocida. De lo que sí queremos hablar —y parece que en la reunión celebrado por Uds. se ha planteado el problema— es de la Falange exterior.

Estábamos en plena guerra mundial y un político americano, Sumner Welles, hubo de decir: "Falange es en América la punta de lanza de Hitler". No se puede dar una definición mejor. Hitler está muerto —o no está muerto— pero la Falange pervive todavía en América, ahora con aquiescencias que no se explica la conciencia libertad. Falange definió su programa en el interior y en el exterior. Es un programa de "antis". Han tenido cuidado los falangistas en declarar que la Falange es antidemocrática y antiliberal. Nos basta recoger estos "antis" que constituyen el programa de Falange para recordar a ustedes que la punta de lanza de la Falange en América es antiliberal y antidemocrática.

Conoce América, naturalmente,la historia de España; está vinculada a ella; siempre hemos hablado un lenguaje común todos los liberales y demócratas de América y de España. Pero llegó una bifurcación que interesa recoger. La ha operado Falange. Todo lo que en América representaba una cosa negativa; lo que en el espíritu y en la conciencia americana, y en la emoción de América significaba aspectos negativos de la historia de España, lo ha revivido la Falange aquí, haciendo de esto un estímulo para irritar a la América democrática contra la España no democrática. Y ha logrado con esa propaganda tenebrosa una confusión que está, a mi parecer, llena de peligros.

Recientemente un juez norteamericano, condenando a un delincuente cuyo delito no interesa, hubo de decir que este delincuente respondía a su tradición española y que la tradición española era el asesinato, era el robo y era la delincuencia. Yo comenté en público esta manifestación de un juez totalmente fuera de su misión, qu no estaba cirtamente asistido por la musa de la oportunidad. "No era eso. Esa es la parte de la tradición que ha recogido la punta de lanza de Falange".

En un acto que acaba de celebrarse en París para ver de salvar la vida de esos españoles fusilados anteayer en España, un escritor francés, Albert Camus, uno de los mejores entre los mejores, ha tenido un irónico recuerdo, extraordinariamente interesante: un día Felipe II hizo esa afirmación "Dios es español", Camus ha dicho que el Felipe II de menor cuantía que dirige indebidamente los destinos de una gran nación tal vez nos diga "Dios es falangista".

Hay en Derecho Internacional un concepto muy conocido que se refiere a la ocupación. La ocupación es un fenómeno que se produce durante las guerras cuando las tropas enemigas entran en un país, se apoderan de él y le dictan sus normas de vida. Desde 1939 España está ocupada por una parte de su propio ejército. Esta singular ocupación, que deroga todas las normas del Derecho Internacional tradicional —la ocupación de España por su propio Ejército— ha sido o está siendo universalmente tolerada. Hay excepciones de hombres; hay excepciones de pueblos. Y ya veremos lo que sucede después a los pueblos de la excepción. La infamia no cae solo sobre el infame; cae también sobre su encubridor. En una hipocresía que sirve al terror, el terror es repulsivo; pero la hopicresía que lo ampara produce las mismas náuseas.

Una eminente figura americana definió un día el problema español diciendo que se trataba de un golpe de Estado internacional. Parece que tienen éxito los golpes de Estado internacionales y que el ejemplo de España está despertando tolerancias que equivalen también a verdaderos golpes de Estado.

La punta de lanza de Falange fuera de España hace su propaganda. Quiero referirme a un filósofo del fascismo. Este filósofo ha expresado conceptos desdeñosos para las naciones de América y ha dicho que no hay más nación que España. Esto me recuerda que en un viaje al Perú apareció un intelectual del nuevo régimen afirmando que se proponía enseñar la cultura europea a los peruanos, y unos señores contestaron: ¡Qué se vaya! ¡porque y conocemos la cultura europea.

Quisiera referirme también a un problema que sé que os ha de preocupar en vuestras deliberaciones fuera de aquí. Es el problema de la persecución de las ideas y de las convicciones en España. Recientemente un Cardenal que rige los destinos de la archidiócesis de Sevilla, el Cardenal Segura, ha lanzado terribles denuestos contra los protestantes. Y por si no la conocéis, es igualmente propósito mío informaros de cuál ha sido la suerte del protestantismo bajo el régimen franquista. Tiene tres etapas: en primer lugar se persigue a los protestantes; después, por una gestión del Embajador norteamericano Hayes —Profesor de Historia Moderna en una Universidad, que llega a España lleno de hostilidad hacia el Jefe del Estado español y sale de allí lleno de complacencias— se permiten las manifestaciones protestantes, pero en la forma siguiente: se coloca la policía a las puertas de las capillas protestantes existentes en Madrid y a todo el que se dispone a entrar en ellas le exige que se identifique. Así el Gobierno protege las manifestaciones del culto protestante, pero a la vez se entera de los españoles que acuden a las capillas de esa religión. El tercer período coincide con la época en que ejerce sus funciones el Embajador norteamericano en España Mr. Griffis, que exige el respeto para las ideas protestantes. Parece que el Gobierno franquista tiene que considerar la necesidad de atender esta presión en materia religiosa y es entonces cuando se alza la voz del señor Arzobispo de Sevilla diciendo que esa tolerancia es una ofensa para España. Los hechos que he relatado están en la memoria de quienes se hallan al corriente de la vida española.

Pero junto a esa persecución existe otra a la que deseo referirme. Se trata de una persecución que desde 1936 se lleva a cabo con una energía que no conoce la fatiga: me refiero a la persecución masónica. En una conferencia que prouncié en el Ateneo Libertad probé que la persecución de los masones era un delito de genocidio; lo cometen las Autoridades españolas y a la cabeza de ellas el Jefe del Gobierno y del Estado. Quiero ratificar ahora esa afirmación. Para ello me basta recordar dos cosas: primera, que el delito de genocidio no significa la persecución de las ideas religiosas, sino la agresión a cualquier grupo humano, sea el que sea: un grupo humano unido por intereses de índole económica o un grupo humano ligado por vínculos de índole ideológica. El otro punto que quiero recordar en este aspecto es que la ONU ha dictado normas, más verbalistas que eficaces, según las cuales toda persecución de un grupo humano, si no cabe, en una interpretación formalista, dentro del delito de genocidio, sí debe dar lugar a una protesta internacional por lo que significa de conculcación de la libertad de religión, de la libertad de conciencia. (MUY BIEN. GRANDES APLAUSOS).

Esta teoría la expresó un representante ante la ONU con motivo de una de las últimas asambleas. Todavía no se ha planteado internacionalmente el problema español con respecto a cuestiones que parecen secundarias, pero que no lo son. Se ha planteado el problema político; pero no se ha planteado el problema jurídico y el problema moral. El día que se plantee ante la ONU la persecución de grupos humanos, atentados a grupos humanos, a los derechos del hombre, a las garantías individuales, probablemente la ONU tendrá que pronunciarse, y probablemente en sentido contrario, respecto al Gobierno franquista de España.

En el caso reciente de los fusilados en Barcelona hay un episodio que importa destacar como índole de una crueldad que no prescribe. Ese episodio es el siguiente: entre los supuestos inductores de una huelga, que no es una rebelión ni —como han sostenido los juristas fascistas españoles, sin que se les caiga la cara de vergüenza por su crueldad y, mucho más, por su ignorancia— un delito comun, hay un menor de dieciséis años. La Ley española establece que concurren en su favor determinadas circunstancias y su delito tendría que ser juzgado por los Tribunales Tutelares; pero si hubiera cumplido los diesiéis años una circunstancia atenuante le libraría de la pena de muerte; circunstancia atenuante, no por decisión de los Tribunales, sino por ministerio de la Ley. Pues bien, este menor ha sido excluído del proceso y guardado hasta que tenga una edad en que no le ampare el Código Penal y se le pueda imponer la pena capital ejecutada en sus cooperadores. Este hecho tiene suficiente importancia para ser conocido y para que todo el mundo piense cuáles son los vínculos que la opinión democrática de todos los países mantiene con un régimen que al cabo de trece años que tiene en el poder sin control ha de acudir todavía a estos recursos de terror para mantenerse enhiesto.

En el discurso de Camus a que antes me referíhay esta pregunta: "¿Las armas vuelven demócratas a los dictadores?". Yo ya sé que la libertad tiene su grandeza y su servidumbre: pero la grandeza de la libertad consiste en soportar la servidumbre con el decoro y —permitidme la inmodestia— con la dignidad, con la convicción y con la entereza con que la hemos soportado los españoles libres. (FUERTES Y PROLONGADOS APLAUSOS).

Pero. ¡Ah!, la libertad es profundamente frágil. Circuló al comienzo de la Gran Guerra de 1939 un libro editado en francés, extraordinariamente interesante, con este título "Fragilidad de la libertad y seducción de las dictaduras" Atención al peligro de la seducción. El odio es un fenómeno afectivo y el exceso de odio no anda lejos del exceso de amor. El odio es un fenómeno afectivo y a través del odio al hombre se expone a imitar al objeto odiado y en contrar tolerable la carencia de libertad. Cuando se odia al totalitarismo por el hombre se puede convertir en un método igual al que emplean aquellos contra los cuales se quiere seguir la lucha. Cuidado con estos fenómenos de contaminación. Nosotros —y perdonadme la inmodestia otra vez; al fin y al cabo, podemos sentirnos orgullosos los españoles libres; decir otra cosa sería hipocresía— tenemos juzgado nuestro problema y no nos importa el veredicto; lo tenemos juzgado y no como esos abogados que cuando pierden un proceso someten su acción a revisión. Tenemos juzgado nuestro problema, callamos y llevamos la frente alta. Si hay países que al ver nuestra mirada se ruborizan, no es culpa nuestra. Les miramos con la frente alta, pero no es la nuestra una mirada de acusación Nuestra mirada es serena, de hombres que han defendido con el brazo y con el corazón la justicia de su causa. (APLAUSOS FERVOROSOS).

Produce asombro que las democracias fortalezcan a Franco. ¡Allá las democracias! Su actitud nos debe afectar desde un punto de vista sentimental, pero recordemos que es española aquella anécdota de Quevedo, uno de los nuestros: Un día condenan a un español a muerte: no pueden ejecutarle físicamente y le matan en efigie; este español, alejado de su tierra, atraviesa los Alpes nevados, vuelve y exclama: "El día que me quemaban en efigie, tenía mucho frío!" (APLAUSOS).

Nosotros, condenados en rebeldía, probablemente ejecutados en efigie —no diré que quemados, porque subsiste la Inquisición en España, pero han variado sus métodos de ejecución— seguimos teniendo mucho calor, el calor de nuestra cordialidad y de nuestro corazón de españoles para todos vosotros, hermanos de América. Fijáos bien, hermanos, hay muchos conceptos que se han cancelado: hay fraternidad frente a maternidad; democracia frente a los encomenderos; concejo abierto y libre frente a los frailes. Esto también es la historia de España. En nombre de esa historia de España, un español libre os saluda. (Don Mariano Ruiz Funes fué largamente aplaudido y felicitado por la concurrencia al final de sus palabras).

Marcelino Domingo (De la página 3)

el país en misión de apostolado, escribiendo artículos, pronunciando conferencias, saltando desde las más ilustres tribunas a los rincones más humildes y apartados, poniendo en carne viva el alma de España, sin importarle, ni a él ni a sus compañeros, las burlas, a veces los escarnios, de que les hacían objetos muchos que después se uncieron al carro triunfante de la República para servirse de ella primero y para traicionarla más tarde. Don Alvaro de Alvornoz, amigo inseparable de Marcelino Domingo, testigo de sufrimientos y de decepciones que templaban el ánimo y eran espolique para la acción, hizo bien en asociar al nombre del gran desaparecido los de aquellos otros egregios varones que son para nosotros espejo de ciudadanía. Conviene que el mundo no olvide las fuentes de nuestra ejemplar democracia, cantera de pensadores cuya obra espiritual y conducta política son honra de la nación. Y, encuadrado en esa magnífica ejecutoria de sacrificios, Marcelino Domingo. De los forjadores de la primera República, de los precursores de la segunda y de los que hoy palpitan de ilusión, llenos de amor por España, soñando con rescatar para ella el perdido bien de la libertad, de todos ellos se nutre el pensamiento republicano que logrará encarnar de nuevo en una realidad.

"¡El trabajo que cuesta despertar entusiasmos! ¡El trabajo que cuesta alimentar esperanzas!", clamaba en su brillante discurso Don Alvaro de Albornoz, y lo hacía sin poner en sus labios acento de amargura, sino con la firme convicción de lo que ha sido siempre, es y será imperativo de un deber ineludible. Hay que galvanizar las voluntades débiles, concertando las buenas. La enseñanza de la Historia no puede impulsarnos al escepticismo, aunque los tiempos presentes sean para nosotros de singular dureza. No eran blandos ni más alegres los pasados, aquellos en que luchaban Marcelino Domingo y los republicanos de toda la vida. El panorama actual puede ser brumoso, pero no recarguemos nosotros mismos, con nuestro comportamiento, sus tintes sombríos.

Todo este noble atranque de fe en los destinos de España, de fe en nuestras posibilidades, en nosotros mismos, obliga a avivar la llama del patriotismo en los corazones más resecos por el resentimiento. Hay que actuar con urgencia, hay que articular los elevados propósitos en un programa y crear el instrumento eficaz que lo acometa, sin colisión ni confusión con instituciones que por ser el símbolo de una legitimidad que no ha caducado nos ha de merecer siempre el máximo respeto.

"Puede y debe surgir —y surgirá— el nuevo comité revolucionario", afirmaba Don Alvaro de Albornoz en uno de los últimos párrafos de su discurso. La idea está lanzada. Coincide con un estado de opinión generalizado. Es unánime el anhelo en los sectores más diversos, tanto en la emigración como en el interior de España. Abonan esta creencia portavoces de los partidos y sindicales; es un clamor popular intensísimo. En nosotros no es un deseo nuevo, y no creemos que hay quien sea capaz de hurtarse al cumplimiento de obligación que es fundamental; sobre todo en esta coyuntura; cuando el tirano no se sacia de sangre republicana y se cree vigorosamente consolidado merced a complacencias internacionales que la Historia puede juzgar como viles complicidades contra el pueblo español.

Vosotros sois los responsables

Una alocución del General. Herrera

El Ministro de Defensa de la República Española, General Emilio Herrera, hombre probo y sin tacha, respetado por amigos y enemigos y autoridad reconocida mundialmente en aviación militar, ha dirigido a los militares de Franco la siguiente alocución que ha causado sensación en España y fuera de ella.

"Un antiguo compañero vuestro se dirige a vosotros. Un antiguo compañero que compartió con vosotros el orgullo de vestir el honroso uniforme de oficial español, universalmente distinguido y respetado por las virtudes militares que representaba: fidelidad inquebrantable al régimen legal instituído en España, culto al honor exacto cumplimiento de todo juramento, promesa o palabra empeñada, sacrificio de la vida, siempre que fuera necesario, en defensa de la independencia de la Patria, consagración plena de todas las actividades a la carrera de las armas con apartamiento total de cualquiera especulación o interés comercial.

Hoy, estas legendarias cualidades de la oficialidad española son desconocidas, los tiempos de nuestro prestigio como caballeros y militares han pasado; pero es necesario que vuelvan, y volverán inmediatamente si vosotros estais decididos a ello. Nuestras cualidades morales son las mismas; la causa de la actual degradación estriba en el mal ejemplo que hace que, la falta de cualquiera de estas virtudes, que antes era sancionada fulminantemente con la separación del Ejército, ahora llega a considerarse como un hecho vulgar, habitual y sin importancia. Condenemos todos al que dé el mal ejemplo, sea cual fuera su categoría, y el Ejército quedará saneado y tan prestigiado como lo fue antes.

Encerrados en esas fronteras y sin facilidad para respirar el ambiente exterior que os está vedado, no podeis formaros idea del hundimiento terrible que el prestigio español, en todos sus órdenes: moral, militar e intelectual, ha sufrido en estos últimos 12 años. Los españoles que hemos asistido a las sesiones de la ONU, hemos visto con dolor, rabia y vergüenza, ondear las banderas de los países de todos los continentes y rincones del mundo, menos la española; hemos oído hablar en nuestra lengua al Presidente de la Asamblea y a los de algunas sesiones y escuchado traducidos al español (idioma oficial), todos los discursos pronunciados, todos los países de habla española estaban allí representados, absolutamente todos menos España. Si alguna vez se ha hablado de España ha sido despectivamente para criticar y condenar su régimen actual.

Se trata a España ahora, en todo el mundo, como a una nación apestada, e incluso las más poderosas naciones que establecen relaciones con ella, declaran pública y hasta oficialmente que solo lo hacen para sacar de España ventajas comerciales que aprovechan a sus intereses, pero que abominan de su régimen actual al que califican con los más ofensivos epítetos. En este estado de desconsideración en que estenida la Nación española a causa de su régimen, le es imposible toda alianza recíproca con cualquier otra nación; sólo le es permitido el vender una parte de su soberanía y de su independencia cediendo sus derechos, sin reciprocidad, a cambio de beneficios económicos. Hasta el reconocimiento de la ocupación inglesa de Gibraltar es ofrecido mediante unas cuantas libras.

El régimen a que estais sometidos, sin consultar la opinión de la Nación, toma decisiones y celebra pactos que comprometen peligrosamente el porvenir de España, en condiciones tan absolutas, serviles y arriesgadas que ninguna otra nación se ha atrevido a aceptar, aun a cambio de importantísimos auxilios financieros.

Se nos ha dicho que varios de vosotros, los que ocupais los puestos más importantes, os habeis negado a aceptar algunas cláusulas que hacían cesión de la soberanía española en algunos de sus territorios, a fuerzas extranjeras, reclamándola exclusivamente para el Ejército español. Esta noticia me ha llenado de alegría, al ver que no se ha apagado en vosotros el culto a la independencia patria, que ha dado a nuestra historia las más brillantes páginas de gloria en todas las épocas.

Este mismo régimen que soportais, ya que no puede alardear de las virtudes cívicas admitidas por todo el mundo civilizado, pretende obtener el apoyo del mundo católico, calificando a su movimiento insurreccional de "santa cruzada" contra los sacrílegos asesinatos de la horda roja. En efecto, al quedar despojado el Gobierno legal de los elementos necesarios para imponer el orden, la reacción incontenible de las masas populares produjo una situación confusa, al amparo de la cual, elementos incontrolables y agentes provocadores perpetraron numerosos desmanes que la fuerza pública, desorganizada por la rebelión, tardó varios meses en estar en condiciones de refrenar y de impedir, pero el Gobierno legal jamás condenó a muerte a ningún sacerdote, a pesar de constarle que una gran parte eran enemigos declarados suyos; en cambio, los consejos de guerra de vuestro régimen condenaron a muerte y fusilaron, después de firmada la sentencia por el Jefe de la insurrección, a muchos dignísimos sacerdotes, entre ellos 15 vascos, suyos nombres, juntos a los de varios centenares de encarcelados, figuran en una carta del Obispo de Vitoria Monseñor Múgica, sin contar los que han caído víctimas de la "ley de fugas", todo por el único delito de no conformarse con el régimen impuesto por la fuerza y protestar contra sus desmanes anticristianos. Extraña cruzada fue esta, hecha con auxilio de los mahometanos y en la que se fusila a los sacerdotes católicos. Otro rasgo que caracteriza al catolicismo de ese régimen es la original plegaria de su Jefe en aguas de Cartagena, dirigida al Altísimo en súplica de que "niegue el eterno descanso" a las almas de los que cayeron en cumplimiento de su deber, víctimas de los ataques ordenados por él.

Todos estos datos, y otros muchos, son ya profusamente conocidos en el mundo católico que sabe a qué atenerse sobre el cristianismo del actual régimen español.

Respecto al nivel intelectual, nunca ha estado en España más bajo que en la actualidad, a pesar de la gran cantidad de cruces de Alfonso el Sabio otorgadas y de la suntuosidad de los edificios construídos para laboratorios, centros de investigación, etc., impresionantes por fuera para los extranjeros, pero vacíos por dentro. Hasta tal punto ha llegado el descrédito científico de España en el extranjero que el eminente sabio A. Bethe, en la revista norteamericana "Bulletin of the Atomic Scientists" (Abril 1950) refiriéndose al peligro de que ciertos secretos atómicos caigan en poder de espías de determinadas naciones, dice que en cambio no tendría importancia si "el espía Fuchs hubiera dado su información a España, por ejemplo, por que nadie la hubiera entendido". Es decir que, para poner un ejemplo de país científicamente inculto, no se cita sino a España.

¿Quién es el responsable de que nuestra Patria se encuentre actualmente en este lamentable estado de desprecio internacional?

Siento tener que deciros que sois vosotros.

Aunque no lo enseñen ahora en vuestras Academias militares, hay que recordar que ningún militar debe obediencia ni jurar fidelidad a ningún poder que no sea el legalmente constituído por la voluntad expresa de la Nación. La Nación española eligió libremente, el 14 de abril de 1931, el régimen repubilcano y en cuantas ocasiones posteriores se le han presentado, ha ratificado esta elección, reconocida por el Rey Don Alfonso XIII, quien aconsejó que, para evitar efusión de sangre entre españoles, los militares aceptásemos el régimen que España habia elegido. Se ha divulgado, para tratar de justificar la rebelión, el que las Cortes republicanas habían violado la Constitución y que, por lo tanto, la República española había dejado de existir. Esto es totalmente falso: las Cortes no ejecutaron acto alguno contrario a la Constitución; estudiadla y leed los Diarios de Sesiones, y os convenceréis. El régimen republicano, legal desde el año 31, seguía siendolo durante la sublevación y continuará mientras la Nación española no se manifieste en elecciones libres, de otra manera.

Vuestro deber de militares es acatar la voluntad de la Nación y si creeis que ha variado desde el año 36, propiciad y ayudad para que esa voluntad nacional pueda ser manifestada libremente, mediante unas elecciones en que se tomen todas las garantías necesarias para que sean a juicio de todos, dentro y fuera de España, absolutamente imparciales y que este juicio pueda ser compartido por los observadores extranjeros que las presencien. Con esto habríais cumplido la primera parte de vuestro deber. La segunda será la de conformaros con el régimen que la Nación elija libremente, sea el que sea, como nosotros los exiliados prometemos conformarnos. De este modo, sin que las fuerzas mantenedoras del orden hagan defecto en ningún momento, el tránsito a la legalidad se haría sin luchas ni violencias, se haría desaparecer el fantasma de una nueva guerra civil más cruenta aún que la anterior, que amenaza con tanto mayor gravedad cuanto más se prolonga el régimen ilegal. España entraría en la comunidad universal con el rango que le corresponde, los españoles volveríamos a vivir en armonía y a trabajar unidos para volver a recuperar el prestigio perdido ytrataríamos de borrar de nuestra memoria el recuerdo de tantas desdichas sufridas por todos como una pesadilla de 16 años de duración.

La solución del problema español no puede ni debe venir del extranjero. Los españoles en el exilio no tenemos tampoco más medios para resolverlo que los que nos dan la razón y la legalidad y tanto los republicanos de dentro como los de fuera, quisiéramos evitar un levantamiento del pueblo español, harto de injusticia y de opresión, que diera lugar a una nueva catástrofe; sois, pues, vosotros únicamente los que teneis en vuestras manos la posibilidad de resolverlo sin lucha y sin violentar vuestras conciencias de militares; al contrario, proporcionándonos la vuelta a vuestro deber, al mismo tiempo que sacais a la Patria del estado de abyección en que se encuentra.

Este es el camino que os marca vuestro deber, vuestro antiguo compañero espera que lo seguiréis.

GENERAL EMILIO HERRERA

Ministro de Asuntos Militares del Gobierno de la República Española

París, 19 de febrero de 1952.

DEL ESTADO AZUL

Franco persigue a los estudiantes

BARCELONA, 10 marzo.—Ultimamente, y con ocasión del entierro del literato catalán Pous y Pagés, la policía de Barcelona ha desencadenado una nueva persecución contra elementos sospechosos por sus ideas nacionalistas catalanas.

Parece que la finalidad perseguida por la policía con esta acción es de tipo político, al intentar atemorizar y controlar aquellos elementos susceptibles de creer complicaciones políticas durante el próximo Congreso Eucarístico Internacional que se celebrará en Barcelona los últimos días del mes de mayo.

Esta nueva persecución, como muchas anteriores ha sido dirigida de un modo especial contra los estudiantes de la Universidad de Barcelona, entre los que la policía sabe es muy vivo y fuerte el sentimiento nacional catalán. Además la especial preparación cultural e idiomática de los estudiantes hace temer a la policía que estos manifiesten (y por ello ahora ya, se les persigue y atemoriza) a los congresistas extranjeros llegados a Barcelona las realidades de la actual situación política y económica en España y en Cataluña en particular.

Como hemos indicado al principio se ha iniciado esta persecución durante el entierro del literato catalán Pous y Pagés el sábado día 16 de febrero.

Durante el acto que fue estrechamente vigilado por la policía ésta pidió la documentación a dos estudiantes asistentes al acto.

El martes día 19 uno de estos dos estudiantes fue citado y sometido a durísimos interrogatorios por el S. I. M. (Servicio de Investigacion Militar) interrogatorio que se prolongó por espacio de tres días.

Por este mismo servicio fueron llamados y también duramente interrogados y amenazados con vistas al Congreso Eucarístico otros cinco estudiantes cuyos nombres fue obligado a dar el primero de los interrogados.

Por su parte la policía gubernativa concencretamente la Brigada político-social y de servicios especiales de Jefatura Superior de Barcelona, arrestó en su domicilio a otro de los estudiantes asistentes al entierro manteniéndolo incomunicado y sometido a durísimos interrogatorios con toda clase de amenazas y vejaciones. Este estudiante al que no se dio de comer durante las primeras 48 de su arresto, fue puesto en libertad a las 54 horas de su detención.

Todos los estudiantes interrogados lo fueron sobre temas de tipo político o similares.

Con posterioridad a estos hechos y durante los funerales por Pous y Pagés la policía repitió la maniobra del entierro pidiendo la documentación a más de 25 estudiantes asistentes al acto de los que dos de ellos han sido concienzudamente interrogados en la Jefatura Superior de Policía.

Estos últimos días la actividad policiaca por lo que se refiere a los estudiantes se dirige hacia los estudiantes mallorquines que estudian en el Universidad de Barcelona habiendo procedido al interrogatorio de trece de ellos.

Durante estos interrogatorios que aun continuan y que han sido desde el principio conocidos en la Universidad, ninguna autoridad académica (salvo una excepción motivada por relación personal con uno de los detenidos) se ha interesado por los estudiantes perseguidos, y ni que decir tiene el sindicato falangista S. E. U. que ha guardado absoluto silencio sin acudir en defensa de los estudiantes.—El corresponsal.

Y a los católicos

BARCELONA, 10 marzo.—En enero último, después de las octavillas del Liceo, cuando la visita de la escuadra norteamericana en Barcelona, fueron detenidos dos jóvenes conocidos por sus ideas más o menos democráticas, por el solo hecho de haber sido profesores auxiliares de lenguas hispánicas en dos universidades del Reino Unido. Su detención se prolongó durante 48 horas, y cabe señalar que uno de dichos elementos es de tendencia demócrata-cristiana.

El día 21 de febrero dióse orden de detención gobernativa contra los Sres. Coll Alentorn y Roca Caball, ex-dirigentes demócrata-cristianos antes de la victoria franquista. La detención del Sr. Coll se efectuó en su domicilio, después de un minucioso registro, permaneciendo 48 horas detenido en los calabozos de la Jefatura Superior de Policía, siendo sometido a un interrogatorio de 7 horas. El Sr. Roca no fue detenido hasta el día siguiente en su despacho, y pudo lograrse su libertad a última hora del mismo día 22, si bien tuvo que personarse a declarar de nuevo, el 25 y 26 por la tarde.

Por último, el día 6 de marzo el Sr. Coll fue llamado a la comisaría de policía de su distrito, donde se le notificó que, en virtud de una sanción gubernativa (en el interrogatorio se le dejó entrever que seguramente se le impondría una sanción económica ante su silencia) debería cumplir 30 días de arresto, tal vez en la misma comisaría, si bien en el anochecer del indicado día fue trasladado ya a la Jefatura de Policía y el día 8 ingresó en la cárcel.

La sanción contra el Sr. Coll ha sido impuesta personalmente por el Gobernador Civil de Barcelona.

La proximidad del Congreso Eucarístico Internacional que tendrá lugar en Barcelona parece descifrar el enigma. En efecto, los dirigentes franquistas jugarán la carta del Congreso y quieren explotarlo políticamente sin ningún escrúpulo, frente al mundo católico internacional, valiéndose de su larga experienciaen dar a luz a toda clase de "Cruzadas" modernas. Y temen que las profundas y constantes relaciones de los demócratascristianos catalanes, no solo con los dirigentes internacionales de movimientos afines, sino también con un sector muy importante del mundo católico internacional, pueda estropearles en parte su jugada política. Tanto mas cuanto, en su actitud de defensa de la libertad del espiritual, detrás de los demócratas-cristianos catalanes, se halla una gran parte de los intelectuales y personalidades del mundo católico catalán que han permanecido fieles a la memoria del Cardenal Vidal i Barraquer, muerto enexilio.

Existe, pues, el peligro que, durante el mencionado Congreso dedicado a la Paz, las autoridades franquistas no solo molesten al sector católico catalán que no se ha adherido al régimen, sino también que llenen las cárceles con todos aquellos demócratas más o menos conocidos por la policía, tal como suele suceder en cada viaje de Franco a una ciudad determinada.—**El Corresponsal.**

A FRANCO LE FALTA EL APOYO DEL PAPA

PARIS.—El influyente vespertino conservador "Le Monde" dice que la política exterior que sigue Franco se orienta a que España entre a formar parte del pacto del Atlántico y a que su régimen obtenga el pleno reconocimiento del Vaticano.

En opinión de "Le Monde", España no puede esperar mucho de su vecino Portugal, que está ante problemas económicos y financieros muy graves, aparte de que no se encuentra en condiciones, por las razones citadas, de proceder a su rearme sin la ayuda americana.

Tras de observar que Franco, primer protector de la Iglesia Católica, no comprende por que sus numerosos intentos de convencer al Pontífice han sido infructuosos hasta el presente, el periódico llega a la conclusión de que el Vaticano no apoyará a Franco mientras España no tenga completa independencia y libertad de educación y de prensa.

LA PERSECUCION DE LOS PROTESTANTES

NUEVA YORY.—El doctor W W. Breckbill, presidente del Consejo Norteamericano de Iglesias Católicas, ha dicho que en la España gobernada por Franco, las biblias son quemadas y los protestantes son objeto de la persecución.

El doctor Breckbill hizo la anterior declaración después que el Cardenal Pedro Segura denunció el protestantismo, prácticamente declarando "la guerra a los protestantes".

(*A la página 6*)

EL PACTO BILATERAL

(Sangre por Dólares)

Franco tiene sus razones
para propiciar un pacto,
o para ser más exacto;
necesita unos millones.

Ylos pide a un usurero
de retorcido colmillo,
y así van, de pillo a pillo,
un traidor con un cuatrero.

Entre ofensas y homenajes
se suceden los mensajes,
pues, al otro, el uno engaña.

. . . . . .

Pero él mundo vive alerta,
y veremos lo que cuesta
traficar sangre de España.

KABYRO

EDITORIAL VASCA
Independencia 40 (interior)

La dignidad española

POR ENRIQUE FLOREZ

El teniente coronel Ansaldo, en su original libro, modelo de cursilería extemporánea, truena contra Franco porque no ha sido leal a la palabra empeñada. Mas no a la que espontáneamente había dado a la República Española de ser leal a su gobierno, sino a la que lo comprometió a restaurar la monarquía una vez terminada su lucha de **liberción**, sometida a moros, alemanes e italianos de Mussolini. Claro es que en ese libro nos relata, con cinismo rayano en la inconsciencia, que no llevó a cabo su decisión de acogerse a la ley Azaña porque, tras su promesa de honor (¡?) de ser leal al nuevo régimen, estaba en mejores condiciones para conspirar que permaneciendo fuera de filas; consejo que debió al **inteligente** don Juan, modelo de **caballeros**, más o menos andantes.

Una pregunta no puede menos de asaltar mi imaginación con absesión continuada: si, en vez de firmar el libro el teniente coronel Ansaldo lo hubiera firmado el teniente general Ansaldo ¿el libro se hubiera escrito con críticas tan acervas contra el enano dictador, sanguinario por extremo?

Por otra parte, ese cadáver que gana batallas tal como las ganaba el Cid, su antecesor, según la tradición, tiene también su orgullito hispánico; su concepto del honor. Y, para probarlo, transcribamos un telegrama de prensa, bien significativo al efecto:

"España se encuentra convencida de que "la política" precipitó el revés que recientemente dió el Presidente Truman al gobierno franquista y no permitirá que este hecho obstruya el pacto consistente en conceder terreno para instalar bases aeronavales norteamericanas a cambio de ayuda al país"... "España considera "terminado" el asunto y no hará nuevas manifestaciones además del memorándum de desagrado que la embajada española ya ha puesto en manos del Departamento de Estado norteamericano... "Nunca le había agradado el gobierno español del generalísimo Francisco Franco". (Nunca le había agradado a Truman, claro está).

En otro telegrama posterior se añade que "política" es agradar a Francia e Inglaterra.

Claro es que el telegrama, tal como está traducido, debe ser traducido nuevamente, no sólo en lo que afecta a sintaxis, sino en el significado de algunos vocablos. Por ejemplo, se dice España por Franco; embajada española por embajada del sanguinario dictador que detenta, en calidad de bandido (Sesión de la ONU de 26 de diciembre de 1945), la gobernación de la abandonada y heroica España.

No tiene la misma dignidad, por ejemplo, Churchill, que se apresuró a trasladarse a Washington para advertir al gobierno norteamericano que no estaba dispuesto a que los aviones portadores de la bomba atómica partieran de aeródromos británicos, por temor a represalias. La dignidad consiste en encajar los desprecios y en vender la soberanía nacional por el clásico plato de lentejas, aun para sufrir los devastadores bombardeos, a cambio de "ayuda al país". (Ayuda al país consistente en aumentar las riquezas de Franco). El pueblo, con su tradicional grosería, sintetiza esta actitud con una frase cáustica: "Dame pan y llámame tonto". ¡Habráse visto frase más soez!

Además el Ateneo repartió entre los asistentes su publicación No. XV con la conferencia del emigrado peruano Sr. J. A. Genit sobre **El Derecho de Asilo y el caso Haya de la Torre** y su pulbicación No. XVI, editada especialmente para el acto titulada **Franco restablece la inquisición en España.** En la última se hace un paralelo entre las reglas procesales de la Inquisición y las de la Ley de represión de la masonería que impresionó grandemente a las ilustres personalidades hispano-americanas que asistieron al banquete.

Para el día 7 de Mayo, en el mismo local, anuncia el Ateneo una conferencia del distinguido jurista mexicano, profesor y ex-rector de la Universidad Nacional Lic. Rodulfo Brito Foucher sobre el tema **Panhispania.**

Ante la tumba de Terrer

Palabras del Sr. Ballester Gozalbo
el 10 de febrero 1952

Nos congrega aquí hoy el recuerdo del amigo querido, al cumplirse el segundo aniversario de la fecha en que nos dejó para siempre. Venimos a ofrecerle, con nuestros pensamientos, aun cálidos del calor de nuestro afecto, la ofrenda de unas flores.

"Nadie come flores, y flores de la tierra', dice uno de los personajes creados por el mejor de nuestros dramaturgos de hoy. Y agrega, entre admirativo e interrogante: "Por algo la tierra da flores".

Para mí, ese "algo" que la Naturaleza o la Providencia, si queréis, (yo englobo ambos conceptos en una misma grandeza) ha señalado como una de las misiones a cumplir por las flores, es ésta de servir de materialización o de vehículo al más noble de nuestros sentimientos, el del amor, en todas sus facetas o modalidades, entre las que destaco, en grado eminente, la de la amistad.

Con nuestra presencia, en cuerpo y alma, y la ofrenda de estas flores, habría quedado totalmente cumplido el propósito que nos congrega.

Si me decido, temeroso, a añadir a este bello cuadro, con mis palabras, una pincelada innecesaria, y también, con miedo, a turbar la augusta solemnidad de nuestro silencio emocionado, silencio que adivino interferido por múltiples diálogos que el alma de cada uno de nosotros está devanando en este instante con la de nuestro querido muerto, lo hago tan solo para cumplir el mandato de la Liga Española de los Derechos del Hombre, cuya presidencia ocupaba Dn. Dionisio Terrer a tiempo de su muerte, y en cuyo cargo le he seguido.

¿Hacer el elogio de Terrer? Basta, para ello, con recordar su vida. Esta fue corta. Se acabó cuando aun no había cumplido los 60 años, frustando así su plena madurez que, necesariamente hubiera sido fecundísima.

Fue buen magistrado, buen ciudadano, buen patriota, buen republicano, buen amigo, compañero cordial y lealísimo. Fue un hombre cabal y un gentleman.

Fue serio y jovial, en la medida justa para ser simpático. Fue también optimista y alegre, sin que la administración de justicia, a que estuvo dedicado desde muy joven, llegase a contagiarle la frialdad y la adustez de otros.

Su toga, como quería Ossorio, tenía alma. Administraba justicia "con la ley en el pecho y la risa en los labios", como dijo el poeta.

Cuando, lejos de la Patria, se vió obligado a colgar la toga de la Justicia, tomó de su brazo a la Caridad y recorrió con ella los caminos del destierro, procurando el bien de sus compatriotas todos, aunque no fueran sus amigos, ni siquiera sus conocidos.

Yo le he seguido, paso a paso, en su febril actividad para el bien ajeno, con olvido absoluto, no solo del propio bienestar, sino hasta de sus propias exigencias más apremiantes.

Le faltó, en muchos momentos, lo necesario para vivir, y no dejó de desvivirse por los demás.

Comentando sus éxitos en las gestiones para el bien ajeno, me decía muchas veces: "Esto no lo sabría hacer en mi provecho".

Le faltaba la salud, y se olvidaba de él para no pensar más que en la salud de los otros. Quien, en muchos momentos, tuvo sobrados motivos para ser un raudal de lágrimas, fue siempre el paño que enjugó muchas lágrimas en otros ojos.

Nunca sintió debilitarse la esperanza en el triunfo de nuestra causa, que estimaba tan justa. Tengo la evidencia de que uno de sus últimos pensamientos fue para la República perdida, y para nosotros, para nosotros todos, sus compañeros de lucha. Apoyo esta, evidencia en algo, que pocos conocen, y de que quiero hoy haceros partícipes: algo que puso un especial matiz de emoción al profundo dolor en que su pérdida nos había sumido.

La mañana que siguió al alba de su muerte, apenas confirmé ésta, corrí a donde le había dejado doliente. Su lecho de dolor y de largo agonía había ya desaparecido. No pregunté dónde debía ir a buscar su cuerpo. También estaba seguro de que su alma se hallaría ya en lugar de ventura, pues que ella misma era capaz de provocarla allá donde estuviere.

Desde la puerta misma de la sala-depósito, sala de blancura de nieve tanto por el color de sus muros, como por el intenso frío de aquel día de febrero nevado, donde aguardaban también otros el momento de emprender el mismo viaje, desde la tierra, digo, pude descubrirle sin necesidad de aproximarme; sobre el blanco sudario, a la altura del corazón, prendida con modesto alfiler, se destacaba una diminuta bandera de papel con los colores de nuestra República. Acertó, si quiso que le reconociéramos por allá; acaso, nos la ofrecía para que con ella le enterrásemos, si es que no había otra con qué hacerlo. Las manos que aquella enseña colocaron sobre su corazón, obedecieron el último encargo que él les había confiado.

No debe ser para nosotros este día, ni esta ceremonia, exclusivamente de duelo. Después de haber conversado con el alma de nuestro querido muerto, debemos salir todos de aquí con el corazón lleno de una "sombría alegría". Al hablarnos, nos habrá contagiado, nos habrá exigido su mismo optimista sacrificio, su misma tenaz esperanza.

En contraste, con las fiestas que, en la Patria oprimida, celebran el tirano, sus cómplices y los colaboradores de su crimen, también nosotros, los desterrados, tenemos nuestras fiestas, fiestas como ésta, de duelo, pero también de esperanza: "El hombre convencido jamás pone sus plantas más firmes que cuando lo hace sobre la tierra movediza de las tumbas".

También nosotros tenemos nuestros caídos, nuestros gloriosos caídos, los nuestros, como Terrer, cayeron por la Justicia, que es entidad superior a las de Patria y de Dios: La Patria, sin justicia, es madrastra o verdugo; y Dios no es concebible más que como Justicia infinita.

Que este día, que este acto, en recuerdo del amigo Terrer, fortalezca la esperanza en nuestros corazones.

"Es sobre las tumbas, como dice el poeta, cuando se debe hablar de resurrección".

(De la página 5)

ALEMANIA RESURGE EN EL COMERCIO ESPAÑOL

LONDRES.—El "Sunday Times" ha publicado el siguiente despacho de su corresponsal especial:

"Los alemanes demuestran nuevamente gran actividad en España, el antiguo Banco Alemán, llamado "Banco Alemán Transatlántico", reorganizado en la actualidad oficialmente como firma española, ha abierto sucursales en Madrid, Barcelona, Valencia y Sevilla. El nuevo director es uno de los financieros e industriales más poderosos, don Demetrio Carceller, que fue ministro de Comercio hasta 1942. El Banco se muestra muy activo en financiar y ayudar a las diferentes casas alemanas que operan actualmente en territorio español.

"La Allgemeine Elektrizitu Gesellschaft" (más conocida por el anagrama de "AEG") ha reanudado también sus actividades. Ahora se presenta como una empresa española debido a que sus acciones fueron adquiridas por un grupo español muy influyente cerca de la Comisión Interaliada que se hizo cargo de las propiedades que tenían en España los países que formaban el Eje. A pesar de que dicha compañía es, nominalmente, española, guarda contactos estrechos con la A.E.G. alemana y la dirección técnica se halla en manos alemanas también. Lo mismo ha ocurrido con otras varias casas alemanas que obtuvieron gran prosperidad en España durante la última guerra mundial. Todas estas empresas compiten con la Gran Bretaña en el comercio y la industria españoles. A pesar de que Inglaterra es el mejor cliente de España por lo que a las frutas se refiere, así como también en vinos y otros productos agrícolas, las casas inglesas se hallan en una situación de desventaja con relación a las alemanas, pues estas gozan de la ayuda de los dirigentes de las industrias españolas".

SON POSTERGADOS ALGUNOS AVIADORES MILITARES

MADRID.—Un decreto de Aire, regula la postergación para el ascenso a los jefes y oficiales del Ejército del Aire y de sus asimilados. Según la disposición, el Ministro del Aire, previo informe del Consejo Superior Aeronáutico, podrá postergar para el ascenso a los jefes y oficiales del Ejército del Aire y a sus asimilados, a quienes se hubiera estampado nota desfavorable en su hoja de servicio.

La postergación se levantará única y exclusivamente, por la sola mejora de conceptuación del postergado en el año siguiente al de la calificación que la hubiera producido, sea en el trámite reglamentario de conceptuación o al dictarse la resolución previo informe del Consejo Superior Aeronáutico.

LA CIRCULACION FIDUCIARIA

MADRID.—Concretando algo más que en la primera referencia publicada, la Prensa anuncia que la circulación fiduciaria con fecha de diciembre último debía alcanzar la cifra de .. 36.200 millones de pesetas aproximadamente, lo que supone un aumento de 2.000 millones durante dicho mes y de 4.500 millones en el transcurso del año.

LA CANADIENSE EN PODER DE MARCH

MADRID.—Comentando las maniobras franquistas para conseguir que "La Canadiense" quedará en poder de don Juan March, "Le Populaire", después de hacer una exposición de lo que supone la "Barcelona Traction" (La Canadiense) en la producción total de la energía eléctrica de España, y de los proyectos de algunos capitalistas españoles que se propusieron adjudicárselas por poco dinero y hacer un beneficio de 12,000 millones, añade:

"La ayuda del general Franco que había sido otorgada a tales capitalistas se ha puesto de manifiesto de la manera más sencilla. La Sociedad necesitaba libras esterlinas para el pago de intereses a sus obligaciones del extranjero. El Gobierno franquista se las niega y luego le declara en quiebra por no haber pagado los intereses. En resumen, se niega a la Sociedad los medios para que pueda cumplir sus compromisos y luego se le acusa de estafa. A los recursos interpuestos se ha contestado con medidas dilatorias interminables. El Gobierno belga ha tratado de arreglar esta cuestión por medio de un arbitraje, pero tropieza también con otras maniobras tendientes a retardar la solución.

EN EL ANIVERSARIO DEL BENEMERITO

La Junta directiva de Izquierda Republicana en el Exilio, Ateneo Salmerón, en su reunión del 17 de Marzo, acordó unánimemente adherirse al homenaje que con motivo del aniversario del natalicio del Presidente Benito Juárez, le había de rendir el día 21 el pueblo mexicano.

En cumplimiento de dicho acuerdo el Presidente y varios miembros de la junta estuvieron presentes en el hemiciclo Juárez y luego ante la tumba del gran patricio en la mañana de dicho día 21 de Marzo.

La figura del Benemérito de las Américas se agiganta con el tiempo y su conducta recta e inflexible es un creciente reproche a quienes pretenden guiar el mundo y lo hacen con conciencia claudicante y mano temblorosa.

UNA CARTA DE PABLO CASALS

En contestación a la felicitación que IZQUIERDA REPUBLICANA dirigió al eminente patriota y músico Don Pablo Casals, felicitándole por el valor cívico de que dio prueba al negarse a tocar en actos internacionales mientras se tolere la tiranía que pesa sobre España, ha recibido la simpática carta que copiamos a continuación.

Prades, 17 de enero de 1952

Sr. Presidente del
"Ateneo Salmeron"
México

Apreciados compatriotas:

He recibido su carta del 10 de diciembre ppdo. y les agradezco sinceramente su felicitación por haberme negado a participar en un concierto organizado por la O.N.U. con motivo de la conmemoración de los "Derechos del Hombre" —"Derechos del Hombre" que desgraciadamente no rigen para nada en nuestra patria.

Tal como dicen ustedes, nuestro primer deber es ser leales, dignos y perseverantes en la defensa de nuestros ideales.

Les reitera la expresión de su consideración y afecto.

Pau Casals
I, route du Canigou
Prades P. O.

Nuestra agrupación celebra Asamblea General Ordinaria

El sábado, 9 de febrero, a las ocho y veinte de la noche, se reunió nuestra Agrupación en Asamblea General, bajo la presidencia de don Faustino Ballvé, Vicepresidente de la Junta Directiva en funciones de Presidente.

MEMORIA DE LA SECRETARIA

El Secretario, don Francisco Acacio Martínez, leyó una interesante Memoria recogiendo los aspectos más salientes de las actividades de nuestro Partido en México en el año anterior. A ella pertenecen los siguientes párrafos:

Correligionarios fallecidos

"Entristecidos sumamente apenados, consignamos aquí nuestro imperecedero recuerdo a la memoria de los afiliados que nos dejaron para siempre en el último año y cuyos restos descansan en estas hospitalarias tierras mexicanas: Don Pablo de Tremoya, Don Leandro Pubillones y Don Juan Arce. Vuestro espíritu nos dará aliento y vuestra conducta en vida tiene que servirnos de ejemplo para proseguir en la lucha hasta reconquistar la República para nuestra amada España, hoy sometida a la más abyecta tiranía y privado su pueblo de toda clase de libertades".

SITUACION ECONOMICA DE LA AGRUPACION

Los informes de la Tesorería del Partido, de la Administración de nuestro periódico y de la Comisión de Solidaridad, os habrán de revelar, numéricamente, los resultados obtenidos durante el pasado año. Hemos tratado por todos los medios a nuestro alcance de conseguir un incremento de los ingresos, para poder, con ellos, satisfacer las obligaciones de la Agrupación y cumplir otras que nos habríamos impuesto en bien del Partido y de nuestros correligionarios. La incomprensible frialdad de muchos afiliados, la persistente pasividad de otros y las dificultades económicas de unos pocos, han dejado defraudadas nuestras aspiraciones. Sólo hemos podido, con las cuotas cobradas y con algunas aportaciones, que mucho hemos agradecido, hechas por queridos correligionarios, cumplir con aquello que consideramos obligaciones inexcusables.

Para bien del Partido, para ayuda a nuestros correligionarios en desgracia, para cooperar en lo más posible en la lucha por la reconquista de la República para España, exhortamos, pedimos a todos nuestros correligionarios que, en la medida de sus fuerzas, presten a esta Agrupación el mayor apoyo económico que permita hacer una labor práctica e intensa en bien del cumplimiento de todos nuestros fines políticos y para el logro de nuestras máxima aspiración.

Actos Organizados

Desde nuestro periódico, IZQUIEDA REPUBLICANA, hemos rendido homenaje a la memoria de quien fue nuestro querido y respetado correligionario D. Marcelino Domingo.—Homenaje humilde, sí; pero sentido y en el cual pusimos todo nuestro cariño y admiración por quien fue y es ejemplo constante de republicanismo, democracia y austeridad.

Por los medios de que en el momento u ocasión dispusimos, hemos rendido tributo de admiración y simpatía a los pueblos Vascos, Catalán y Madrileño, por su valentia, rayana en heroismo, al formular protestas activas o pasivas contra el execrable régimen franquista.

Preparamos y llevamos a buen fin, el actocena en el que commemoramos el XX aniversario de la Proclamación de la Segunda República en España.

Organizamos, habiéndonos celebrado con el éxito de todos conocido, una velada necrológica a la memoria de quien fue y es nuestro guía, D. Manuel Azaña.

Tenemos en preparación, para celebrar en fecha próxima, la celebración de un festival, que nos permita arbitrar fondos que son precisos para el cumplimiento de nuestras obligaciones de toda índole al propio tiempo que sirva para aumentar en lo posible la fraternidad en las relaciones de todos los correligionarios. Para ello os pedimos, desde ahora, vuestra colaboración y ayuda.

RELACIONES CON OTRAS AGRUPACIONES DEL PARTIDO

Sostuvimos constante comunicacón con las Agrupaciones hermanas, de las que recogimos impresiones sobre cada momento político. A algunas de ellas, que se encontraban en dificultades por la situación política de falta de libertad imperante en los países en que están establecidas, les facilitamos las ayudas que nos solicitaron. Con todas tenemos relaciones fraternales, que estimamos deben ser continuadas en bien del Partido.

Contacto con nuestros Organismos Superiores

Procuramos y creemos haber cumplido en todo momento las indicaciones de nuestros altos organismos. Hemos seguido fielmente las orientaciones señaladas por nuestro Consejo Nacional y por el Consejo Delegado en el Exilio. Sus directirces normaron nuestra conducta.

A causa de algunos problemas relativos al desenvolvimiento interno que existen en nuestro Partido en Francia, a quienes siempre pedimos cariñosamente traten en todo momento de solventarlos por medio de lua concordia y unidad en bien del Partido, dejamos voluntariamente incumplida nuestra aportación económica al Consejo Delegado.

Para resolver sobre su cumplimiento, rogamos en reiteradas ocasiones a nuestros representantes ante dicho Consejo, Sres. Maldonado, Just y Porras, nos faciliten a mas amplia información sobre los problemas en Francia, y en ningún momento hemos visto satisfechos nuestros deseos. Es más, considerando agotada e insuficiente la vía del ruego y en uso de un perfecto derecho, en el pasado mes de noviembre demandamos esa información; demanda que reiteramos el 21 de diciembre pasado, con la advertencia de sernos precisa antes del 20 del pasado enero, a fin de someterla a vuestra consideración. Pues bien, aun carecemos de ella.

Es obligado deber, hacer constar que, por noticas particulares, sabemos que nuestro correligionario y representante, el Sr Porras, está gravísimamente enfermo y en la imposibilidad material de facilitarnos la información que le habíamos recabado. Deseamos a tan buen amigo un total y pronto restablecimiento.

Actividades al margen del Partido

Para dar plena efectividad al acuerdo adoptado en la pasada Asamblea General, rogamos muchísimas veces a todos los correligionarios afiliados en esta Agrupación, que se abstuviesen de firmar documentos de tipo político, sin previo conocimiento de la Directiva, y que no actuasen en actos políticos que no fueran organizados por el Partido o que éste participe en su organización.

Apreciando que de nada servían esos requerimientos amistosos, requerimos la comparecencia ante la Directiva de afiliados que aparecen dirigiendo lo que nosotros y nuestros Organismos Superiores consideran una entidad política ajena al Partido. Recibimos y agradecimos la comparecencia ante la Junta Directiva de los correligionarios previamente citados y en la reunión que celebramos al efecto, se les requirió para que cesasen en esas actividades políticas, por considerar que con ellas se perjudicaban los intereses del Partido y se dañaba la unidad y disciplina del mismo. La contestación que más tarde recibimos es una persistencia en la actividad y por tanto no satisfizo nuestros deseos, ni estimamos satisface los expresados por la mayoría de los asistentes a nuestra última Asamblea.

RELACIONES CON LA JUVENTUD DEL PARTIDO EN MEXICO

Para satisfacción del ruego que en la próxima pasada Asamblea nos formularon distinguidos correligionarios, requerimos a la Juventud del Partido en México, para que nos facilitase lista de sus afiliados, con especificación de edades, domicilio, y demás circunstancias que estimamos precisas.

Hubimos de reiterar el requerimiento en numerosas ocasiones y, por fin, con fecha 21 de enero último se nos facilitó una relación nominal de los afiliados, con omisión de los otros datos interesados; relación que está a disposición de los Asambleístas.

Posición política

La política de nuestra Agrupación,, representada por la Directiva, ha sido plenamente coincidente con las orientaciones de nuestros correligionarios de España y con las del Consejo Delegado en el Exilio. Nuestro Partido continúa manteniendo con orgullo la política firme e inquebrantable de defensa de la República, a la que serviremos siempre donde quiera que nos encontremos, en el Gobierno o fuera de él. A causa de las circunstancias en que fue producida la última crisis y se llevó a cabo la formación de otro Gobierno, los organismos superiores de nuestro Partido no estimaron pertinente integrarlo, decisión que consideramos perfectamente justificada y con la que estamos identificados.

Palabras finales

Y para terminar, rendimos nuestro homenaje de admiración y cariño a los correligionarios que en España hacen frente a los continuados ataques de que son objeto por parte del tirano y sus secuaces y enviamos nuestros fraternales saludos a todos los correligionarios que, como nosotros, padecen la amargura del exilio.

INFORME DE LA TESORERIA

Nuestro correligionario don Ricardo Martín, Tesorero de la Agrupación, leyó el siguiente estado de cuentas, que fue aprobado:

INGRESOS

Saldo al 31 de diciembre de 1950	$ 1.138.68
Cobro de recibos por el cobrador Sr. Iranzo	6.417.00
Cobrado directamente por Tesorería	58.00
Donativo de Luis Ochoa de Albornoz	100.00
Recibos en poder del cobrador Sr. Iranzo	1.221.00
	$ 8.934.68

GASTOS

Alquiler de Secretaría	$ 2.400.00
Limpieza de Secretaría	120.00
Gratificación al Oficial de Secretaría	1.200.00
Papel y sobres Secretaría	77.10
Octavillas y circulares	67.00
Compra del folleto "HONOR A ESPAÑA" a Dionisio España	50.00
Factura Editorial Olimpo. (Folletos	114.00
Factura imprenta La Antorcha (Folletos)	100.00
Factura imprenta Vizcaya (Circulares)	17.00
Factura imprenta Publicistas e Impresores Asociados, (Circulares y Tarjetas)	154.00
Factura Imprenta Vizcaya (Tolonarios de recibos Tesorería)	105.00
Donativo a Izquierda Republicana de Euzkadi	50.00
Donativo al Periódico IZQUIERDA REPUBLICANA	200.00
Suscripción a España Nueva	600.00
Corona a D. Pablo Tremoya	85.00
Comisión 15% sobre 6.417 pesos al cobrador Sr. Iranzo	962.55
Gastos Generales	337.70
Recibos en poder del cobrador Sr. Iranzo	1.221.00
LIQUIDO EFECTIVO	1.074.33
	$ 8.934.68
En poder del Tesorero	$ 1.074.33

SITUACION DEL PERIODICO

Nuestro correligionario don Manuel Carabias, miembro de la Junta Directiva y Administrador de "IZQUIERDA REPUBLICANA", dio cuenta de la situación económica del periódico, en los términos que aparecen a continuación. La Asamblea aprobó las cuentas presentadas por el señor Carabias y su gestión en la administración de nuestro órgano periodístico.

INGRESOS

Efectivo en caja el día 1º de enero	$ 135.35
Donativo del Ateneo Salmerón	200.00
Entregado por el cobrador, Sr Iranzo, por recibos cobrados de enero a diciembre	4.089.00
Cobrado directamente	210.00
Recibos en poder del cobrador el 31 de diciembre	638.00
TOTAL	$ 5.272.35

EGRESOS

Facturas por tiradas de los periódicos Nos. 67, 68, 69, 70, 71, 72, y 73	$ 2,470.00
Factura por impresión de 5,000 recibos para cobros de cuotas	100.00
Correo aéreo por envío de periódicos	228.75
Correo ordinario por envío de periódicos	70.22
Pagado el cobrador, Sr. Iranzo, por 15% sobre el total recaudado	613.35
Gratificaciones al Conserje del Centro Español, por manejo para envío de periódicos	83.00
Pagado por grabados para periódicos	36.89
Gastos varios(etiquetas, propinas, etc.)	61.60
Recibos pendientes de cobro el 31 de diciembre	638.00
TOTAL	$ 4.301.81
Efectivo en caja el día 31 de diciembre	$ 970.54
TOTAL	$ 5.272.35

SOLIDARIDAD DEL PARTIDO

Informa el directivo señor Falcó sobre el estado de cuentas de la Solidaridad de Izquierda Republicana, que ha tenido a su cargo, Cita a los afiliados que han hecho aportaciones para este Fondo de Solidaridad en el pasado año, les agradece, en nombre de la Junta, su cooperación, y exhorta a todos los correligionarios en palabras de gran emoción, a no descuidar este deber, uno de los principales que los afiilados tienen en el destierro.

El señor Falcó leyó los siguientes datos sobre el movimiento de las cantidades manejadas por el Fondo de Solidaridad:

INGRESOS

Saldo recibido el 31 de enero; del Sr. Arilla	$ 53.45
Cuota mes febrero	92.00
Cuotas mes marzo	122.00
Cuotas mes abril	112.00
Cuotas mes mayo	79.00
Recibido mes mayo; del Sr. Isidro Sánchez de Solidaridad de I. R. como saldo en su poder	350.00
Mes de mayo; donativo de D. Francisco Verea	50.00
Cuotas mes de junio	73.00
Cuotas mes de julio	79.00
Cuotas mes de agosto	223.00
Cuotas mes de septiembre	79.00
Cuotas mes de octubre	94.00
Cuotas mes de noviembre	119.00
Cuotas mes de diciembre	104.00
Total ingresos	$ 1.629.45

GASTOS

Febrero: Por cobro de recibos	$ 10.05
Marzo: Ayuda Vda. M. Domingo y N. Salmerón (enero y febrero)	100.00
Marzo: por cobro recibos	13.95
Abril: Ayuda Vda. M. Domingo y N. Salmerón (marzo y abril)	100.00
Abril: Por cobro de recibos	11.55
Mayo: Ayuda Vda. M. Domingo y N. Salmerón (mayo y junio)	100.00
Mayo: Por cobro de recibos	7.35
Junio: Por cobro de recibos	7.95
Julio: Ayuda Vda. M. Domingo y N. Salmerón (julio)	50.00
Julio: Por cobro de recibos	7.35
Agosto: Por cobro de recibos	29.70
Septiembre: Ayuda Vda. M. Domingo y N. Salmerón (agosto y septiembre)	100.00
Septiembre: Ayuda esposa correligionario Joaquín Arderius	300.00
Septiembre: Por cobro de recibos	6.60
Octubre: Ayuda correligionario F. Blanco	150.00
Octubre: Ayuda Vda. M. Domingo y N. Salmerón (otcubre)	50.00
Octubre: Por cobro de recibos	8.55
Noviembre: Por 2,000 recibos de Solidaridad	35.00
Noviembre: Ayuda Vda. M. Domingo y N. Salmerón (noviembre)	50.00
Noviembre: Por cobro de recibos	12.15
Diciembre: Ayuda Vda. M. Domingo y N. Salmeron (diciembre)	50.00
Diciembre: Por cobro de recibos	10.20
Total gastos	$ 1.210.40
Importan los ingresos	$ 1.629.45
Importan los gastos	1.210.40
Saldo a c/n en efectivo	$ 410.05
Recibos pendientes de cobro y en poder del cobrador Sr. Iranzo	$ 98.00
Recibos pendientes de cobro y en poder del Sr. Falcó	10.00
Total	$ 108.00

(Sigue página 8)

(De la página 7)

Puntos de vista expresados en la Asamblea

El señor MUÑOZ ORTS se lamenta de la actuación de nuestros representantes en el Consejo Delegado, de quienes no se recibe información, a pesar de que, según parece, se les solicita con insistencia. Estima preciso que se adopten medidas para evitar que tal situación persista.

El señor BALLVE le contesta que la Directiva tomó todas las medidas adecuadas en el intento de lograr que los representantes de nuestra Agrupación en el Consejo Delegado. Medidas más gráves cree que corresponden a la Asamblea, que es la que hizo las designaciones de dichos correligionarios. Explica las dificultades económicas que padecen nuestros correligionarios en Francia y dice que esos problemas justifican en parte, aunque sólo en parte, la falta de información que se comenta.

El señor RUIZ REBOLLO ruega al señor Ayensa, que recientemente ha llegado de Francia, dada su intervención en el Consejo Delegado, que informe a la Asamblea sobre el asunto que se debate.

El señor IÑIGO manifiesta que no cree, de ninguna manera, que la falta de información a que se alude esa intencionada por parte de los correligionarios don Alfredo Just y don José Maldonado, sino que, sin duda, se deben a problemas ajenos a su voluntad. Cree, pues, prudente, requerir una vez más cordialmente a nuestros representantes para que faciliten la información que se juzga precisa, sólo en el caso de que no se logre resultado alguno, facultar a la Directiva para que resuelva el problema, puesto que, según los Estatutos que norman el desenvolvimiento del Consejo Delegado, sólo correspondía a la Asamblea la primera designación, pero las sucesivas es función de la Directiva.

El señor AYENSA explica los motivos que el considera suficientes para justificar el silencio de nuestros representantes en Francia. En primer término el Sr Porras está gravísimamente enfermo, lo cual le impide cumplir totalmente las obligaciones que pueda tener con esta Agrupación. El Sr. Just, estaba en Ginebra realizando trabajos particulares y no es de extrañar que a él no llegaran las comunicaciones de esta Agrupación. Sl Sr. Maldonado, en diversas ocasiones dio informaciones a destacados correligionarios en México y suponía que ella. hubieran llegado a conocimiento de la Agrupación o de su Directiva.

El Sr. BALLVE hace exposición del informe que el Sr. Ayensa había rendido a su llegada de Francio a la Junta Directiva. De acuerdo con el Sr. Iñigo, sugiere hacer un nuevo recordatorio a los Delegados en Francia, a fin de normalizar las relaciones de la Agrupación con los mismos aplazando, por el momento, el hacer las sustituciones.

El señor MUÑOZ ORTS dice que recogiendo las manifestaciones de los Sres. Ballvé, Iñigo y Ayensa, estima conveniente hacer ver a nuestros representantes que la información de ellos es precisa en todo momento y que los mismos deben conocer el criterio de la Agrupación en los casos que se estime conveniente o necesario por la gravedad de los problemas que se planteen.

El señor SANTIAGO ALONSO, pide se rietere al Consejo Delegado sobre la resolución en el problema que el Partido, en Euzkadi tiene planteado a esta Agrupación, pues considera de mucha urgencia dar solución al mismo, a fin de evitar que algunos correligionarios, ostentando representaciones que no tienen actuen en organismos agenos al Partido.

El señor BALLVE le dice que se hará tal como solicita.

Ante una cuestión suscitada por el señor MARTINEZ (Don Francisco Acacio) sobre los problemas que plantea la cuestión de disciplina interna en el seno del Partido en Francia, el señor MUÑOZ ORTS estima que deben continuarse las relaciones con el Consejo Delegado, opinión que comparte el señor IÑIGO en breves palabras.

En consecuencia, la Asamblea acuerda que en todo momento la Directiva recoja todos los informes que estime precisos y resuelva siempre lo más conveniente para los intereses de la Agrupación y del Partido.

El Sr. BALLVE da cuenta a los Asambleístas de las enfermedades que padecen los correligionarios Seres. Albornoz y Joven, los cuales, por sus padecimientos, no han podido asistir a la Asamblea, cual eran sus deseos. Envía un cordial saludo a ambos y cree expresar el sentir de la Agrupación y de la Asamblea al desearles un pronto y total restablecimiento. Asi se acuerda.

Inmediatamente el Presidente señor Ballvé da por terminada la reunión.

Homenaje al Presidente Arévalo

El día 3 de Marzo, organizado por la asociación AMIGOS DE LA REPUBLICA ESPAÑOLA se celebró en el restaurant Ambassadeurs un banquete en honor del ex presidente de la República amiga de Guatemala Dr. Juan José Arévalo, en viaje de placer por la bendita tierra mexicana.

En el gran comedor, lleno a rebosar, estaban representados todos los matices de la emigración española y presentes las personas más representativas del régimen, como el Jefe del Gobierno y el Encargado de Negocios, los ex-presidentes del Consejo, Sres. Giral y Albornoz, Presidente de las Cortes, Dr. Jiménez de Asúa que daba brillo por aquellos días a la ciencia jurídica española en la Universidad Nacional, ex-embajador de la República en México Dr. Nicolau d'Olwer y otras muchas que sería largo enumerar. Nuestra organización estaba representada por sus Presidentes y Vicepresidente y varios miembros de la Directiva.

Hubo dos presidencias: una del homenajeado acompañado de las señoras de Jiménez de Asúa y de Gordón Ordás, quien se sentaba a la derecha de la primera y otra de la señora de Arévalo, acompañada por el Sr. Albornoz.

Ofreció el banquete, en representación de AMIGOS DE LA REPUBLICA ESPAÑOLA su vicepresidente, nuestro querido correligionario Don M. Hernández Barroso quien leyó las hermosas cuartillas que publicamos a continuación. Habló luego con palabra cálida y acertada el jefe del Gobierno don Felix Gordón Ordás y el Dr. Arévalo dió las gracias en un discurso simpatiquísimo rebosante de amor por España, por la Libertad y por la fraternidad de los países de habla española.

He ahí la alocución de ofrecimiento del homenaje de nuestro querido amigo Hernández Barroso:

La Asociación "Amigos de la República Española" se honra hoy con la presencia entre los suyos del Dr. Arévalo. Homenaje éste sencillo modesto, muy lejos de los merecimientos del Dr. Arévalo; pero sólo formas perecederas nos ofrece el mundo material para manifestar elevados estados del espíritu y sentimientos perdurables de nuestro corazón. Tomadlos en su verdadero valor, intraducible en palabras, y no en la forma y significación corriente de estas fiestas prosaicas harto repetidas y banales en la mayor parte de los casos.

¿Por qué nos reunimos alrededor del Dr. Arévalo?

En este mundo actual, cuando la lealtad a los elevados ideales que ennoblecen la vida, se cohibe, y deja paso libre a los intereses materiales, que más bien significan satisfacción de avideces animálicas; cuando el egoismo de un capitalismo cerril y de un nacionalismo mal entendido que retrotrae las sociedades humanas al estado moral de la horda primitiva, en feroz enemistad con sus vecinos, situación que lleva forzosamente a las guerras y al dominio del más fuerte cuando todo esto parece norma de política internacional, es mucho de estimar y enaltecer, y en nuestro caso de agradecer, a aquellos que superponiéndose a esa marea de egoismo y codicia, son fieles alos ideales que proclamaron en días apacibles, y ajustan su conducta en política (arte de dirigir los pueblos) a los mismos principios de bondad, de justicia y honestidad que hacen posible la vida ciudadana y la convivencia con nuestros prójimos, nuestros nermanos, los hombres de todos los pueblos y de todas las razas.

El hombre honrado no da la mano a un salteador, ni a un asesino; es inconcebible que no hagan lo mismo todos los que son jefes de pueblos. Porque al salteador de un Estado, la pacífica República Española, República que no vino del asalto al poder de una minoría; ni vino envuelta en sangre; sino como normal consecuencia del voto ciudadano; al asesino de innumerables españoles; al que se alió con los monstruos al servicio de las Fuerzas Negras que desataron la más destructora guerra que vieron los siglos, a ese le dan la mano de amigo que no otra cosa es el enviarle embajadores; y lo sostienen, porque... por ejemplo, la naranja para los niños ingleses es más importante que la vida de millones de españoles, o porque la intangibilidad delos hogares norteamericanos es de guardar a costa de la destrucción de vidas y de tesoros incalculables que son las viejas ciudades históricas del tronco ibérico, víctimas propiciatorias inmediatas si allí se establecen esas bases que están gitaneando el Tío Sam y el subhombre que no rije, sino que aplasta a aquella raza heróica; siempre heróica; porque sabiendo que estando solos, por la falaz no-intervención, contra fascistas, moros, italianos y alemanes, estábamos perdidos, luchó desesperadamente, como lucho en Zaragoza, y en Gerona, y en Madrid el dos de mayo, contra los aguerridos y hasta entonces invencibles ejércitos napoleónicos; como luchó contra el invencible Escipión en la vieja Numancia y anteriormente contra la poderosa Cartago en Sagunto.

Ese pueblo heróico, sobrio, caballeroso y hospitalario pasa por la vergüenza y lubidrio de ser representado ante el mundo por los salteadores del Estado y por un régimen que avergonzaría al más primitivo clan de nuestros remotos antepasados, los hombres de las cavernas.

Mas, para honra del hombre, destacándose sobre tanto oprobio, hay quienes se definieron y se han puesto denodadamente al lado de la justicia, del derecho, del sentido humano de respeto a los derechos del pueblo y del individuo; y aquí está, honrándonos, uno de los más preclaros: el Dr. Arévalo. En su puesto elevado se puso al lado de la República Española; y que esto no era circunstancial lo demostró en la protección a nuestros refugiados y en el recuerdo y en las palabras conmovedoras que, al terminar su mandato, dedicó a la continuidad de su país en aquella noble conducta.

Muchos amigos tienen la República Española más de lo que parece; porque sumidos en la enorme masa indiferente y egoísta, hay por todas partes hombres rectos, justos y honrados, faros que sirven de guía a los hombres de buena voluntad en las tinieblas que envuelven las horas angustiosas que vive el mundo. México los tiene abundantes: lo prueban los tres últimos mandatarios de la voluntad de este hermoso y hospitalario país: el genral Lázaro Cárdenas, don Manuel Avila Camacho y el licenciado Miguel Alemán. Guatemala los tiene, y de ese país amable y amigo es enseña magnífica el Dr. don Juan José Arévalo, ex-Presidente de la República.. Recibid, doctor, la ofrenda de afecto y gratitud de estos Amigos de la República Española que se honran en vuestra compañía; amigos de la República Española, hoy en letargo; mañana, un mañana seguro, en plazo desconocido, pero seguro, quizás próximo, surgirá renaciendo arrolladora para bien y prosperidad que jamás gozó aquel pueblo con los absolutismos y dictaduras. Porque grande, muy grande fué el imperio español; el más grande que conocieron los siglos Mas los frutos de esa grandeza eran para reyes, validos, aristocracias, virreyes y gobernadores; pero jamás llegaron al pueblo. Por esto, sus mejores hijos, huyendo de la tiranía del patrio solar, crearon este cúmulo de pueblos,

"Inclitas razas ubérrimas,
Sangre de España fecunda".

que dijo el gran Rubén Darío; y les dejaron la herencia de las más nobles cualidades de la raza, sus costumbres, su religión y su lengua, la más armoniosa, sonora, rotunda y precisa que vieron las edades. Y no creo exagerada ésta, mi opinión; porque Carlos V, que hablaba los cuatro idiomas entonces dominantes, dijo que "la lengua alemana era propia para hablar con los caballos; la italiana con las mujeres; la francesa con los hombres y la castellana con Dios".

Salud, Dr. Arévalo; por doquiera que vayais os acompaña el pensamiento y la gratitud de los republicanos españoles y vuestro recuerdo queda arraigado profunda y amablemente en nuestro corazón.

La Asociación "Amigos de la República Española" anota con piedra blanca este día en que nos honrásteis aceptando este ágape, modesta ofrenda a vuestros altos merecimientos.

LETRAS DE LUTO

HA MUERTO EN CHILE RAMON COMPES JOVEN

En Santiago de Chile, donde residía, ha fallecido nuestro querido correligionario y amigo Ramón Compés Joven, a consecuencia de una afección cardíaca.

Apenas si contaba pocos años de edad cuando ya figuraba en las filas republicanas, siguiendo la honrosa línea de toda su familia, republicanos de abolengo y defensores leales de nuestra causa. Durante la guerra que provocó la sublevación militar, ocupó en todo momento los puestos de más peligro en las avanzadas del Ejército republicano, luchando por la República y por la libertad de su patria. A la terminación de la contienda pudo salir de España, pero Franco fusiló a su único hermano que fue hecho prisionero por los falangistas.

Ramón Compés Joven, que era oriundo de Almonacid de la Sierra, Zaragoza, ocupaba un cargo directivo en la agrupación de Izquierda Republicana de Santiago de Chile.

Vivamente impresionados por la fatal noticia enviamos nuestro más sentido pésame a sus padres, residentes en España, como igualmente el sincero testimonio de nuestro dolor a nuestor entrañable amigo, Don Mariano Joven, Presidente de Izquierda Republicana en México y tío del desaparecido.

A la lista interminable de crímenes perpetrados por el franquismo, hay que añadir estas muertes, ocasionadas en el destierro por el dolor y la desventura.

Descanse en paz el querido correligionario. Ramón Compés Joven, y que su recuerdo sea para todos nosotros un aliciente más para proseguir sin desmayos, la lucha en la que él murió, defendiendo la República y la liberación de España.

RAMON M. ALDASORO

Otro de los buenos que nos dejó para siempre. En La Habana y de paso para México, le sorprendió la muerte. Joven aun, fuerte y vigoroso, nadie podía sospechar tan prematuro y fatal desenlace.

Republicano desde la mocedad, no omitió esfuerzos en servicio de sus ideales, ni regateó sacrificios en pro de la República, ilusión de su juventud, que vio satisfecha. Y la sirvió con inteligencia y pasión fervorosa.

Ilustre abogado, su toga estuvo siempre al servicio de los correligionarios y de los humildes.

En un partido de derechas, su bufete hubiese producido pingües beneficios. Prefirió su credo, y dignamente defendió su vida, con el orgullo de vivirla sin claudicaciones.

Presidió la Juventud Republicana de Bilbao, entidad de brío y coraje, de brillante historial. También el Partido Republicano Autónomo, fuerte y activo, respetable y respetado.

Gobernador, Diputado y en los últimos años, representante de Izquierda Republicasa en el Gobierno Vasco. En todos los cargos, pulcro y honesto.

En sus relaciones personales, simpatía y atracción.

Leal con la amistad, tuvo la de cuantos le trataron.

Descanse en paz el correligionario y amigo bien querido y reciban su viuda e hijas nuestras más sinceras condolencias.

EL 14 DE ABRIL

La Junta directiva de I. R. en México, Ateneo Salmerón, ha cursado a sus afiliados la siguiente Carta:

Distinguido correligionario:

Como en años anteriores, esta Directiva había acordado conmemorar la fecha 14 de Abril con la tradicional cena-fiesta y siempre de acuerdo con los Partidos Republicanos.

Posteriormente y conocidos los fusilamientos llevados a cabo por el tirano Franco y de que han sido víctimas compatriotas nuestros, dejamos sin efecto aquella determinación, sin renunciar por ello a conmemorar la fecha histórica, pero esta vez, con la celebración de un gran acto de enérgica protesta contra la barbarie organizada y cuyas gestiones iniciamos ya, estableciendo los contactos pertinentes que contribuyan al mejor éxito de nuestro empeño.

Esperando verá con agrado nuestra resolución, de la que nos apresuramos a darle cuenta, no dudamos que nos prestará Ud. su asistencia en cuanto sea menester.

Le saludan cordialmente sus correligionarios.

El Presidente — El Secretario
Mariano Joven — F. AcacioMartínez

A nuestros lectores

Habiendo solicitado nuestro querido amigo Don Clemente Cruzado, por motivos de salud y de trabajo, ser relevado de la dirección de IZQUIERDA REPUBLICANA, la Junta Directiva, agradeciendo sinceramente la labor de tan buen amigo y correligionario realizada entusiasta y desinteresadamente durante largos años, la ha encomendado a un Comité de su seno constituída por el mismo señor Cruzado y por los señores Manuel Iñigo y Faustino Ballvé, bajo la presidencia de éste último.

Esta reorganización ha sido motivo de que se demorara la salida del periódico en el corriente año, empezando con este número que comprende los meses de Enero a Marzo inclusive, en el que el Comité de Redacción ha procurado informar a los lectores de todos los acontecimientos importantes ocurridos en este lapso de tiempo y al que se procurará siga la publicación regular mensual.

SANGRE EN ESPAÑA

(*De la página 10*)

mantener la quietud en torno suyo. Y aunque mucho se ha especulado, con fines bastardos, acerca de esa excedida energía, es indudable que hay extralimitaciones lamentables y torpes, como lo prueban los cinco fusilamientos habidos en Barcelona el viernes pasado.

El tribunal militar que juzgó y sentenció a las víctimas declaró que éstas eran reos de graves delitos del orden común. Aun aceptando esta aseveración, ya es una anomalía que crímenes de tal naturaleza caigan bajo la jurisdicción militar, siempre inclinada a las sanciones extremas. Tal parece que el régimen del general Franco, no obstante los años que lleva en el poder, todavía se siente inseguro y urgido de recurrir a estas espectaculares ejecuciones para amendrar y hacer escarmientos. Lo cual produce en el exterior pésimos efectos, así los sindicalistas fusilados hayan sido, en efecto, los más odiosos criminales.

La Humanidad, cansada de tragedias y de inútiles inmolaciones, horrorizada por el sacrificio de vidas y el derramamiento de sangre, pugna por una justicia más depurada y constructiva, menos cruel y cruenta, sobre todo cuando hay de por medio móviles políticos. Esto no quiere decir que deba haber inmunidad para los criminales sólo porque en ellos existe una trayectoria insurrecta, sino por el Estado no se cebe especialmente en ellos con ímpetu vengativo y furor represor. Que para eso tiene sus órganos judiciales aptos, en los que es de suponerse humanitarismo, apego a las leyes y ausencia de pasiones.

Estos alardes sanguinarios, lejos de producir los resultados saludables que pretenden, se convierten en bandera para los enemigos y en exasperante estímulo para los desafectos".

EN EL TEATRO IRIS

Organizado por la Delegación de la CNT en México se celbró el 25 de Marzo en el teatro Iris un gran acto de protesta al cual concurrieron, según EXCELSIOR, tres mil personas.

El acto fué brillantísimo y en él hicieron uso de la palabra, condenando al terror en España y haciendo un llamamiento a la solidaridad internacional, dieciséis representantes de diversos países, a saber: el Dr. Jiménez de Asúa, Vicepresidente primero de las Cortes españolas (cuyo discurso no pudo ser leído por él mismo por haberse tenido que ausentar de México), el Dr. Eloy Andrés Blanco, Ministro de Relaciones Exteriores del gobierno legítimo de Venezuela, Don Alejandro Sux, notable periodista argentino, Dr. Ricardo D. Alduvín, catedrático y diplomático hondureño, el catedrático mexicano Prof. Raúl Cordero Amador, el Profesor Vicente Sáenz de Costa Rica, el Sr. Julio Ortiz Marquez del Partido Liberal Colombiano, el catedrático Lic. Ernesto Capuano de Guatemala, la Dra. Concepción Palacios de Nicaragua, el Sr. Ignacio Zagudi de las Sociedades Hispano-confederadas de Nueva York, Don Ricardo René Turlán, prominente liberal uruguayo, el Sr. José Antonio Genit del Partido Aprista Peruano, el Sr. Valentin Tejada, prominente periodista dominicano, el Sr. Diego Córdoba, periodista y diplomático venezolano y un orador israelita y otro salvadoreño cuyos nombres sentimos no recordar.

Al acto se adhirió Izquierda Republicana que estuvo presente además con una nutrida representación de directivos y socios.

En la Sala Wagram

PARIS.—En la sala Wagram se realizó un imponente acto de protesta contra el franquismo y de adhesión a los condenados de Sevilla y Barcelona, en el transcurso del cual hicieron uso de la palabra el secretario de la Liga de los Derechos del Hombre, Emile Kahn; los escritores franceses Albert Camus, Jean Paul Sartre, Andrés Bretón y Georges Altman, el escritor cristiano suizo Albert Beguin, director de la revista "Esprit", y el escritor italiano Ignacio Silone.

Los discursos fueron subrayados con clamorosas ovaciones por una muchedumbre fervorosa, entre la que figuraban destacados intelectuales franceses y españoles, obreros y estudiantes.

Se recibieron, además, numerosas adhesiones de Francia y del extranjero.

Se supo que los elementos falangistas, que últimamente se han señalado por sus asaltos nocturnos a las sedes de las organizaciones obreras españolas de distintos puntos de Francia, se proponían impedir el acto; pero su presencia únicamente fué notada por la aparición de un paquete de hojas en uno de los pasillos. En dichas hojas, se recogían las afirmaciones de Artajo, según las cuales las víctimas de los tribunales franquistas eran meros delincuentes de derecho común.

Abrió el acto Emile Kahn, quien señaló las condiciones siniestras que han presidido la actuación de los tribunales franquistas y atacó duramente a los gobiernos democráticos que guardan silencio ante los atropellos inicuos del dictador, y a la UN, que ha vuelto la espalda a los anhelos de los españoles antifascistas.

Andrés Bretón ensalzó emocionadamente el permanente latido de libertad que llega de España y declaró que "Hitler, Musolini y Stalin tuvieron en España su escuela de trabajos prácticos".

André Beguin combatió la conducta de la Iglesia española, cómplice del franquismo, y afirmó: "Ya es hora de que como los cristianos de otros tiempos, se marche adelante para impedir el crimen o morir. Dirigiéndose al arzobispo, le preguntó: "¿Cuándo va a hablar la Iglesia? ¿Por qué sus ilustrísimas permanecen aquí, en Francia, en sus palacios, en lugar de emprender el camino de Roma para pedir al Santo Padre que intervenga cerca de Franco, que le conmine a que respete esa fe de que hipócritamente alardea y que traiciona sin cesar?".

Georges Altman afirmó que no se explicaba cómo Franco no había sido juzgado en Nuremberg y que la ley que se aplicaba en Barcelona y Madrid era la vergüenza del siglo. Frente a las burdas acusaciones de los jueces, declaró que quien practica en España el bandidaje y el terrorismo es el Estado opresor.

El ilustre escritor Jean Paul Sartre inició así su discurso:

"Nos encontramos aquí para protestar contra las condenas capitales de once militantes de la CNT de España. No es la primera vez que, muchos de nosotros, participamos en actos semejantes. Ya sea para protestar en nombre de la libertad de opinión o de prensa. Pero, esta vez, el caso es más grave, ya que, protestando en nombre de todas las luchas y del arrojo de esos hombres, vamos a protestar, a través de ellos, por una nación, y no para reclamar simplemente ciertas libertades, sino para que se la conceda el derecho a vivir.

Los hombres que mantienen el poder en España, lo han obtenido con el apoyo de los ejércitos extranjeros. El propio Hitler tomó el poder más regularmente. Fueron, durante largo tiempo, amigos de nazis y de fascistas y pueden titularse así. Pero lo más evidente en ellos —al igual que en el caso de la Italia fascista que, en 1938, había alcanzado un índice de producción efímero— este gobierno no se limita a explotar una parte del país, sino que, al mismo tiempo está asesinando a España. Está así, arruinando la nación".

Después de ofrecer índices de la bancarrota, que repercute en la miseria y en la mortalidad del pueblo español, el orador comenta la significación de protesta de las huelgas de marzo y abril del año pasado y agrega:

"Ahora, se intenta ejecutar a estos hombres porque tuvieron el admirable valor de trasladar al terreno de la lucha el sentimiento de toda la población. Mas no se trata solamente de los 9 u 11 hombres que el gobierno condena, sino toda una población condenada, a la que se mata de hambre, se arruina. Estos hombres han intentado llevar a cabo una unión —sea cual fuere el objetivo a largo plazo de su ideología, sea cual fuere el objetivo de la reconstrucción de sus sindicatos—, han intentado unirse, porque para España se plantea un caso de salud pública. Lo saben los opresores.

El gran novelista Albert Camus habló así:

"Un diario parisino engolosina hoy a sus lectores con el anuncio de un estudio respecto a los objetivos esenciales que la política franquista persigue. Esta noche, desgraciadamente, nosotros debemos limitarnos a examinar uno sólo de esos obetivos, cuya dirección se indica por el punto de mira de los fusiles ejecutores. Y puede decirse que tal dirección tiene, por lo menos, un mérito: el de haberse mantenido con constancia y abnegación. Porque, efectivamente, desde hace quince años el franquismo apunta hacia el mismo lugar: el rostro y el pecho de los españoles libres. Reconocemos que frecuentemente, lo han alcanzado y si, pese a tantas balas no ha sido aun desfigurado ese rostro, sin cesar renaciente, puede haber ahora la esperanza de lograr plenamente el objeto gracias a la complicidad inconcebible de un mundo pretendidamente libre. Pero no; nosotros no aceptamos esa complicidad y que sea nuestra. Una vez más estamos aquí ante el intolerable escándalo de la conciencia europea, y, una vez más, sin ningún desfallecimiento, hemos de denunciarlo. Esas nuevas víctimas, después de tantas otras, nos dicen desde el fondo de sus celdas que la mixtificación en este aspecto al menos, no puede prolongarse durante más tiempo.

Hay que escoger, efectivamente, entre el franquismo y la democracia. Porque entre estas dos concepciones no puede existir el término medio. El término medio es, en verdad, esta confusión inmunda en que nos encontramos, en que las democracias ensayan el cinismo mientras que el franquismo, por cortesía, quiere ensayar el respeto de las leyes. Así ha concedido cuatro abogados para once inculpados que una cuadrilla de oficiales, antes que los mismos abogados pudieran hablar, y en virtud de una ley especial, juzgan en un santiamén. Y de igual modo, Franco, que parece no querer condenar a muerte un muchacho de dieciséis años, lo guarda en la cárcel hasta que alcance su mayoría de edad para poderlo fusilar conforme a las reglas. Es hora, pues, de que los representantes de las democracias denuncien esta caricatura y renieguen en público, definitivamente, de la curiosa teoría que consiste en decir: **Vamos a dar armas a un dictador y lo convertiremos en demócrata.** No, señores; si se le dan armas las disparará a quemarropa, que es su oficio, en el vientre de la libertad.

Hay que escoger también entre el Cristo y el asesino. Y es hora ya que la jerarquía católica denuncie en público, definitivamente, este horroroso ayuntamiento. Se ha podido reprochar a Felipe II su tendencia a creer que Dios era español. Pero Felipe II era modesto al lado de Franco, pues éste hace repetir sin descanso y al son de sus tambores de ejecución, que Dios es falangista. Sí ¿qué se espera para condenar esta extraña religión que, desde hace quince años, bendice espantosas comuniones en que las hostias de plomo son distribuidas po rdocenas, en fuego cerrado, para consagrar la sangre de los justos?

Si esta denuncia, de todas formas no se hace con la mayor brevedad, no veo yo qué razon puede haber para escoger entre la hipocresía y el terror, pues la hipocresía se habrá convertido para siempre en sirvienta del terror. Así, puede lograrse la unidad del mundo, es cierto, pero la unidad es la infamia. Pero nosotros, al menos, en medio de esta subasta repugnante, nos mantendremos firmes y sabremos distinguir lo que, hoy y mañana, puede y debe salvarse. Y cuanto hay que salvar es la vida, la frágil y preciosa vida de los hombres libres. Porque si dejamos matar esos hombres, van a tildarnos luego, no lo dudeis, que no somos muy numerosos.

Al contrario, nos ahogamos en una Europa en que la calidad humana se degrada mas rapidamente de dia en dia. Por cada hombre libre que cae, diez esclavos nacen, y el porvenir se ensombrece un poco mas. Sin embargo, tenemos que preservar esta ocasion de vida y con mos que preservar esta ovasión de vida y con ella la probabilidad de la grandeza. El grito, pues, que llega ante esos asesinatos multiplicados es, en principio una protesta indignada contra la destruccion sistemática de cuantos con su existencia salvan aun de la deshonra al mundo. Se ha podido decir que el pueblo español era la aristocracia de Europa. ¿Quien, al ver lo que nos rodea, puede dudarlo? Y por desgracia esta aristocracia es hoy la del sacrificio. Es una elite que se esta asesinando cuando mas necesidad tenemos de ella, de que viva y nos ayude a vivir.

Ignacio Silone inicia su discurso expresando cordialmente su solidaridad a las organizaciones clandestinas y a la emigracion española y dedicando un cálido recuerdo a Pedro Salinas. Seguidamente dice:

"Si la expresión de mi solidaridad pudiera pareceros defectuosa, no obedece, os lo aseguro, a una incertidumbre de sentimientos, sino a que, ademas de las dificultades de la lengua, tengo que sobreponerme a una molestia inicial, una molestia suplementaria, si quereis, por el hecho que soy italiano. Pues si vosotros estais dispuestos esta noche a olvidar, yo no tengo en modo alguno el **derecho de olvidar,** que la democracia italiana, despues de la liberación, ha faltado a su primera obligación, que era la de ayudar, en la medida de sus posibilidades, pero por todos los medios, sí, **por todos los medios,** al pueblo español para acabar con la dictadura que la intervencion armada y oficial del Estado italiano le habia impuesto —que no hubiera jamas **triunfado** sin esa intervencion y la de Hitler—. De manera que no supone una licencia del lenguaje el afirmar que, pese a la derrota militar de Mussolini y de Hitler, sigue imperando en un importante pais de Europa la misma dictadura de Mussolini y de Hitler; y que de este pais en que sobrevive el fascismo reciben, lo mismo el neo-fascismo italiano que el neo-nazismo aleman, ayuda y estimulo para sus veleidades revanchistas.

¿Cómo podría yo olvidar esta noche la complicidad italiana en la persistencia del franquismo, cuando precisamente uno de los obreros condenados en Barcelona se encuentra en prisión desde el mes de marzo de 1939, habiendo sido en esa fecha, detenido por los milicianos fascistas de la División italiana Littorio? En nuestra tierra, el dictador ha sido abatido, pero sus prisioneros políticos en España todavía pueden ser condenados a muerte. La continuidad de Franco, no debo ocultarlo, se debe a la mala conciencia de nuestra democracia —aunque no, desgraciadamente, a ella sola— y así resulta lo que Miguel de Unamuno llamaba "democracia frailuna".

Las Sociedades Hispano-confederadas

Anunciado para el 25 de Marzo un meeting en Nueva York, organizado por las Sociedades hispano-confederadas, I. R. en el exilio, Ateneo Salmerón, telegrafió su adhesión al mismo.

La Minoría de I. R., por medio de su Presidente, envió el siguiente mensaje:

"Las democracias que quieran fortalecer el falangismo no deben olvidar la subsistencia de las instituciones y grupos políticos de un régimen popular, que aspiran a sepultar en la ignorancia. En nombre de la Minoría de Izquierda Republicana, por su acuerdo unánime, transido de indignación y de dolor, nos asociamos a este acto.

La tiranía española, un hombre a cuyo servicio desenfrenado están unas instituciones y un sólo partido, acaba de hacer ejecutar a cinco hombres. Cualquiera que sea la ficción o los servicios con que se encubre ese crimen legal el motivo ha sido una huelga, la del hambre y el honor, a la que han calificado hombres sin hambre y sin honor de delito común. La condena y su ejecución son obra de un ejército a que se pretende encomendar la defensa de la democracia y de la libertad, olvidando que una y otra se fundan y se fortalecen en el respecto a la persona humana.

Después de catorce años de un monólogo totalitario y cruel, el tirano español ordena que las nuevas armas norteamericanas se disparen contra los españoles. Después de estos crímenes le será difícil sostener al Embajador Griffiths que un plebiscito nacional aclamaría al tirano. Da una profunda pena que se ignore la historia del decoro español, atributo permanente de un gran pueblo y que se confunda, recordando el concepto de un escritor mejicano, el alma con la factoría.

Los pueblos perviven. Los actos de sus gobiernos podrán dejar una mancha en la historia, pero pasan. El pueblo norteamericano no puede creer en la solidez de un régimen que usa imprecriptiblemente el asesinato como un medio de convicción y tiene que dudar de la autoridad de un tirano acosado, que sin el injerto vitalizador de su dinero, hubiera pagado ya su inmensa deuda con la dignidad humana.

Que la llamada que hacen a las conciencias limpias inspire la práctica de una virtud sin cuya asistencia perecerían las democracias: la del decoro internacional.

En un acto celebrado en París cuando aún era tiempo de contener la mano del verdugo el gran escritor Alber Comus preguntaba: ¿es que dando armas a los dictadores se les convierte en demócratas? El pueblo norteamericano habrá sentido los extremecimientos del terror al ver el primer empleo que ha hecho el tirano de sus armas. No pensaría nunca que se destinaran a derramar sangre española, ni a matar en la carne la libertad del espíritu.

Firmado:

Mariano Ruíz Funes,

Presidente"

Esplá operado

En Washington donde se encontraba transitoriamente, hubo de ser operado de emergencia de una úlcera estomacal perforada, en la noche del 27 de Marzo, nuestro querido amigo y correligionario Don Carlos Esplá.

Al escribir estas líneas de ultimísima hora el ilustre paciente, sobre cuyo estado nos hemos informado a diario, se estaba recuperando sin complicaciones después de cuatro días de la operación.

Celebramos infinitamente que el querido amigo y correligionario haya salido bien de tan grave trance y le mandamos desde estas columnas nuestro cariñoso saludo y nuestros mejores deseos

ALTAS

I. R. EN EL EXILIO

Ateneo Salmerón

Altas registradas:

Alfonso Ayensa

José Fernández Valdés.

FUNDACION PABLO IGLESIAS BIBLIOTECA

SANGRE EN ESPAÑA

EDITORIAL

Como tributo de admiración y agradecimiento a México, a su Gobierno y al magnífico diario EL NACIONAL, órgano de su régimen y además porque no se puede decir mejor lo que hay que decir en estos momentos con la firmeza y la serenidad que la gravedad del caso exigen, hacemos nuestro el editorial del querido colega en su número del 18 de Marzo que dice así:

MAS SANGRE EN ESPAÑA

Los años transcurridos desde que una conspiración internacional de bandoleros, solapada por quienes, pretendiendo defender la paz con una "no intervención" que intervenía en favor de los asaltantes del pueblo español, dieron a éstos el triunfo sobre la República, no han bastado a saciar la sed de sangre del socio superviviente europeo de Hitler y de Mussolini. Mnsajes cablegráficos dan cuenta de que cinco españoles más, obreros revolucionarios miembros de los sindicatos que desde un principio se alzaron en defensa de la legalidad atacada por el fascismo, han sido fusilados después de un llamado proceso sin pruebas y sin garantías, como todos los que la cobarde venganza del verdugo español endereza contra el descontento de su pueblo traicionado y vendido.

Las esperanzas que había suscitado, días antes, la conmutación de otras sentencias de muerte por condenas a treinta años de prisión contra otro grupo de trabajadores antifranquistas, cayeron por tierra súbitamente cuando el cable anunció con su terrible laconismo que José Pérez Pedrero, Jorge Pons Argiles, Santiago Mir, Pedro Adront y Giles Rea Pineda habían sido víctimas del terror arbitrario que gobierno en España.

He aquí una consecuencia más de la monstruosa tolerancia del régimen de Franco por parte de quienes lucharon ayer contra la agresión fascista y contribuyeron a derrotarla, pero toleran y aun favorecen todavía la supervivencia de una de las formas más sanguinarias e ilegales de la dictadura fascista: el falangismo español. La sangre de las nuevas víctimas de Franco es una acusación de la que sólo se salvan aquellos países que, como México, ayudaron en su defensa al régimen que el pueblo español se dio libremente, en unas elecciones sin tacha, y no han transigido jamás con la violencia reaccionaria que intenta perpetuarse sobre un pueblo que dio al mundo el ejemplo de una lucha abnegada y heroica contra el fascismo.

Los mexicanos, que tuvimos en años pasados a un Victoriano Huerta —nuestro Franco sangriento—, no podemos permanecer callados ante el nuevo asesinato colectivo que se ha cometido en España, y elevamos por él nuestra más indignada protesta, con la esperanza de que algún día la tenga en cuenta la política de aquellos estados y organismos internacionales que han aprobado solemnemente la Declaración Universal de los Derechos de Hombre.

Y mientras tanto preguntamos: ¿Hasta cuándo se permitirá que el verdugo de España siga bañándose en sangre?

Nota del Gobierno de la República Española

El Gobierno de la República española se asoció al acto celebrado el viernes último en la Sala Wagram, organizado por la Liga de los Derechos del Hombre y en la que hicieron uso de la palabra ilustres escritores franceses, bajo la presidencia del Sr. Khan, como antes se había dirigido a los gobiernos y personalidades de diversos países denunciando, como en otras ocasiones ha hecho, el régimen de terror que sigue imperando en España, y pidiendo además en este caso, su intervención en favor de los once condenados a muerte por los Tribunales militares de Barcelona y de Sevilla.

En efecto, hoy, en que han vuelto a España los Embajadores de la mayor parte de los países —se daba como argumento para que volvieran, entre otros, el que con su presencia evitarían ciertos excesos de poder—, como cuando no los había, siguen funcionando Tribunales de excepción, se aplica la Ley de fugas y se condena a muerte y en muchos casos se ejecuta por motivos exclusivamente políticos.

Es inútil que se quiera una vez más desfigurar los hechos, como lo ha intentado la Embajada franquista en Londres, presentando como delincuentes comunes a los que han sido detenidos por sus actividades antifranquistas. No contentos con querer arrancar la libertad y la vida a los que se oponen a la tiranía franquista y quieren erstablecer en España las instituciones democráticas, se lès quiere deshonrar.

Para ello se cuneta con la Ley de represión del bandidismo y del terrorismo, aplicada con igual espíritu con que se dictaron y aplicaron las instrucciones reservadas del Director de Seguridad, Teniente coronel Sr. Rodríguez Martínez, quien en 1947, recomendaba la forma en que debía aplicarse la Ley de fugas "evitando toda publicidad y, sobre todo, la investigación de los periodistas extranjeros".

En fin, el Gobierno de la República hace de nuevo un llamamiento a los Gobiernos de los países democráticos y a la opinión general para que manifiesten su disconformidad con procedimientos semejantes y pide que hagan cuanto les inspire su sentido de la justicia para evitar que puedan cumplirse las condenas impuestas en condiciones que la conciencia universal rechaza.

París, 25 febrero de 1952

GESTION DE IZQUIERDA REPUBLICANA

Con motivo de las condenas a muerte por tribunales militares en Barcelona y Sevilla, la Junta directiva de Izquierda Republicana en México, Ateneo Salmerón dirigió al C. Secretario de Relaciones Exteriores de México el telegrama siguiente:

Febrero 8, 1952.

C. SECRETARIO DE RELACIONES EXTERIORES.
México, D. F.

HABIENDO SIDO CONDENADOS A MUERTE EN SEVILLA ESPAÑA ANTONIO NUÑEZ PEREZ Y DIONISIO RUEDA Y A PENAS QUE OSCILAN ENTRE OCHO Y TREINTA AÑOS DE PRISION DIEZ OTROS PATRIOTAS POR SUPUESTAS ACTIVIDADES CONTRA EL REGIMEN QUE OPRIME AQUEL PAIS NOS DIRIGIMOS POR CONDUCTO DE USTED AL GOBIERNO DE LA HIDALGA NACION MEXICANA SOLICITANDO HAGAN LAS GESTIONES QUE ESTEN EN SUS POSIBILIDADES PARA IMPEDIR ESTOS ATAQUES A LA HUMANIDAD Y OTROS QUE SE PREPARAN EN UN PROCESO QUE HA DE SEGUIR POR LO QUE ANTICIPAMOS LAS GRACIAS Y SALUDOS ATENTAMENTE. POR IZQUIERDA REPUBLICANA EN MEXICO ATENEO SALMERON MARIANO JOVEN PRESIDENTE FRANCISCO ACACIO MARTINEZ SECRETARIO.

Dicho telegrama fue contestado bondadosamente en los siguientes términos:

México, D. F., a 13 de febrero de 1952.

Sr. Mariano Joven,
San Juan de Letrán 80, 4o. piso,
Ciudad.

Se ha recibido su telegrama fechado el 8 de febrero del año en curso, en el que se sirve pedir que el Gobierno de México, interceda a favor del señor Antonio Núñez Pérez y Dionisio Rueda, quienes han sido juzgados en España.

En respuesta manifiesto a usted que esta Secretaría, en la medida de sus posibilidades y por conducto de varios Gobiernos amigos está procurando complacer los deseos que usted se ha servido expresar.

Atentamente.

SUFRAGIO EFECTIVO. NO REELECCION

P. O. DEL SECRETARIO,
EL OFICIAL MAYOR,
Lic. José Lelo de Larrea.

Izquierda Republicana expresa su agradecimiento al Gobierno de México y especialmente a nuestro querido amigo el Sr. Manuel Tello, siempre al lado de las causas nobles, por este nuevo servicio a la España libre que tantos debe ya a este bendito México y a sus hombres representativos.

No dudamos que el Sr. Secretario de Relaciones ha puesto todo su interés y su noble entusiasmo en la gestión que le pedimos, aun cuando el resultado, según se verá después, no haya sido todo lo satisfactorio que hubiéramos deseado.

Llamamiento de la Liga española de los derechos del hombre

Lo hemos denunciado mil veces y lo volvemos a denunciar ahora: el régimen personal y despótico que sufre España desde hace años, priva a los españoles de todos los derechos, no les da ninguna garantía ciudadana y les mantiene sometidos a la voluntad omnipotente del "Caudillo" que es dueño absoluto de vidas y haciendas y del mismo honor de los españoles. Puede caprichosamente segar todas las cabezas que le apetezcan. Bastantes ha segado durante los catorce años que detenta el poder, ese poder que él mismo califica de "fruto de la victoria" sobre sus propios compatriotas. Su único objetivo ha sido la exterminación del adversario.

. . . . . .

Para buscar una justificación a tanto crimen la Iglesia española, al servicio incondicional de Franco, ha tenido la audacia de modificar el Decálogo. Esta audacia era lógica: si Franco lo podía todo en España, por qué no podía modificar los mandamientos de la ley de Dios para hacer de ellos instrumento de la táctica de exterminio criminal que ha sido el único fin del franquismo? Con este propósito el Catecismo del clero español ha redactado el quinto mandamiento en estos términos: "No matarás, pero si lo haces con justicia, no cometerás pecado". Así han podido continuar cometiendo crímenes apaciguando al mismo tiempo sus conciencias de criminales.

La serie de sus crímenes continua. Si se quisiera hacer hoy una bandera con los sudarios de todas las víctimas de los verdugos de Franco, su sombra cubriría todo el territorio español.

Otro crimen está siendo perpetrado. Está a punto de ser consumado y lo será sin duda si la conciencia mundial no consigue, mobilizando todas sus fuerzas, arrebatar al verdugo los nueve patriotas que el tribunal militar de Barcelona acaba de condenar a muerte. La Justicia y sobre todo la Humanidad exigen que esas nueve cabezas sean salvadas. Hay que acabar con la sed de sangre de Franco.

. . . . . .

A todos hace un llamamiento desesperado y angustioso

La Liga Española de los Derechos del Hombre.

París, 22 febrero 1952.

FUNCIONA EL PELOTON

De la prensa diaria del 15 de marzo de 1952:

BARCELONA, España, 14 de marzo. (UP). —Cinco supuestos miembros de un movimiento de resistencia contra el régimen franquista, convictos por robo a mano armada y terrorismo, fueron ejecutados hoy por un pelotón militar.

Los acusados fueron sentenciados por un Tribunal Marcial el 12 de febrero último. La ejecución tuvo lugar en el Campo de la Bota, a las 5 a. m.

Sus nombres son Pedro Androvar, José Pérez, Jorge Pons, Santiago Amir y Ginés Urrea.

Se les identificó en el juicio como miembros de un movimiento de resistencia antifranquista. Sus condenas provocaron protestas de los grupos izquierdistas de muchas partes del mundo.

PARIS, 14 de marzo.—Enorme emoción y tristeza causó hoy entre los demócratas españoles la noticia del fusilamiento de cinco sindicalistas españoles que habían sido condenados a muerte por el tribunal militar de Barcelona.

El Gobierno republicano español había dirigido todavía ayer tarde diversos telegramas a personalidades y organizaciones internacionales, pidiendo su intervención para salvar la vida de esos cinco hombres. Se recuerda también la gran emoción que causó anteriormente la condena a muerte de once inculpados en Barcelona, y que motivó intervenciones no solo de organismos internacionales como la Confederación Mundial de Sindicatos Libres, sino también de otras organizaciones sindicales como el C. I. O. (Congreso de Organizaciones Industriales) de los Estados Unidos. Hubo también manifestaciones en diversos países.

PROTESTA DE IZQUIERDA REPUBLICANA

Así que se hizo pública la fatal noticia, Izquierda Republicana dio a la prensa capitalina la siguiente nota:

IZQUIERDA REPUBLICANA (Ateneo Salmerón) siempre con el pensamiento en los compatriotas que en España sufren la más cruel y odiosa de las dictaduras, significa su más encendida protesta contra el tirano Franco, que lleva a cabo nuevos fusilamientos de españoles patriotas que no se avienen a los dictados de un régimen de fuerza en que no se tolera ninguno de los más elementales derechos ciudadanos.

Con el luto en el alma, maldecimos al monstruo, a la vez que ofrendamos a las víctimas del fanatismo y del terror, nuestro respeto y nuestra admiración.

El Presidente
Mariano Joven
El Secretario
Francisco A. Martínez

UN COMENTARIO

El gran diario EXCELSIOR de la ciudad de México, que no se distingue precisamente por su antifranquismo, publicó en la sección editorial de su número de 17 de marzo, bajo el título UN ERROR DE FRANCO el siguiente comentario:

"Entre las causas que han aislado a la España de Franco del resto del mundo y enajenándole muchas voluntades, cuenta preeminentemente la severidad represiva del Gobierno español, empleada sin reservas contra sus adversarios, y con la que cree consolidar su fuerza y

(A la página 9)